EDICION DE 24 PAGINAS
AGENCIAS EN EL EXTERIOR:
NUEVA YORK: 141, BROADWAY
LONDRES: 4 & 5 COPTHALL COURT
AGENCIAS EN TODAS LAS PROVINCIAS

LA NACION

PRECIO: 20 CENTAVOS
NUMERO ATRASADO: 40 CENTAVOS
SUSCRICIONES
Por un año: $ 50.00 - Por seis meses: $ 20.00
Por 3 meses: $ 14 - Por un año exterior: $ 110.00

AÑO V — Santiago de Chile, Domingo 10 de Abril de 1921 — Núm. 1,548

LAS TRES MARIAS

"Y se inventará un diabólico instrumento que llevará la palabra más ligero que por boca de mujer".
SAN JUAN XXV-8.

"El cuerpo del Señor había sido encerrado en un sepulcro cavado en roca, por Nicodemo y José de Arimatea. Los Rabinos pusieron a la puerta soldados de Pilatos y sellaron el sepulcro.

"Al amanecer del día tercero, el Domingo, Jesús resucitó.

"Cuarenta días permaneció el Señor entre los hombres. Una vez lo vieron los apóstoles reunidos en el Cenáculo. Otra vez se unió a dos discípulos en el camino de Emaús También se apareció ante Santo Tomás que quiso ver para creer y al cual mostró las llagas de los clavos en sus manos y en sus piés.

"Pero a quien se mostró primero el Señor después de su milagrosa aparición fué a **María**, su dulcísima Madre, que iba acompañada de **María la Verónica y María de Magdalena**"...

Hasta aquí se conservan frescos mis recuerdos de ese capítulo de la Historia Sagrada del Nuevo Testamento. Lo aprendí de memoria hace muchos años, cuando aún frecuentaba la escuela mixta de un convento.

Ya entonces solía yo meditar algunas veces acerca de los misterios y sugerencias de las leyendas bíblicas. Más tarde, con los años, he podido explicarme la intención de muchas parábolas que entonces no tenían sentido para mí.

Así, al leer ese capítulo de historia que se refiere a la Resurrección de Nuestro Señor al tercero día de ser muerto y sepultado, nunca pude explicarme la razón por la cual Jesús prefirió aparecerse primero a tres mujeres.

Naturalmente, el Señor pudo hacer su primera aparición en las recepciones semanales que la esposa de Poncio Pilatos, pro-cónsul en Judea, ofrecía cada Jueves a la mejor sociedad de Jerusalén. Pudo escoger, también, una festividad pública con lo cual su resurrección hubiese adquirido trascendencia nacional.

Pero—y he aquí una prueba de su infinita sabiduría—prefirió aparecerse a tres mujeres porque así correría más luego la noticia...

César-Cárcabel

LO MAS MODERNO — EXACTITUD ABSOLUTA
VULCAIN
Reloj Pulsera de Moda

"ESPECIFICO BENGURIA"
Cura la calvicie. Detiene la caída del pelo. Extermina la caspa. Las canas recuperan su color natural sin ser teñidas.
Ventas y consultas: MONEDA 875 (Altos)
Hago remisiones por encomiendas a cualquier punto de la República
Dr. RAFAEL BENGURIA B. - CASILLA 2426 - SANTIAGO

LA SANITARIA CHILENA
Sociedad de auxilios para enfermos
CONSULTORIO CENTRAL EN SANTIAGO:
Calle Agustinas 1148.—Casilla 1434.—Teléf. Ing. 902
Médicos Jefes: Dr. Aureliano Oyarzún (Presidente); Dr. Angel Dimitstein.
CONSULTORIO CENTRAL EN VALPARAISO
Calle Blanco 963.—Casilla 3753.—Teléfono Inglés 1256
Facilita asistencia médica, aún a domicilio, a sus abonados, cobrando cuotas de uno y dos pesos mensuales, y concede rebajas en el consumo de la medicina. Pídanse prospectos.
NOTA IMPORTANTE.— Se avisa al público que en la misma oficina se admiten suscripciones de acciones y se da todos los detalles del caso, acerca de la transformación de ésta Compañía en **SOCIEDAD ANONIMA DE SEGUROS SOBRE LA SALUD**, y con el siguiente Directorio: Presidente, Dr. Aureliano Oyarzún; Vicepresidente, don Manuel Izquierdo Vargas; Directores: don Angel Dimitstein y Belisario Bustos Sánchez; y en Valparaíso Dr. Benjamín Manterola, Dr. Aníbal Scarella y don José Natoli N.

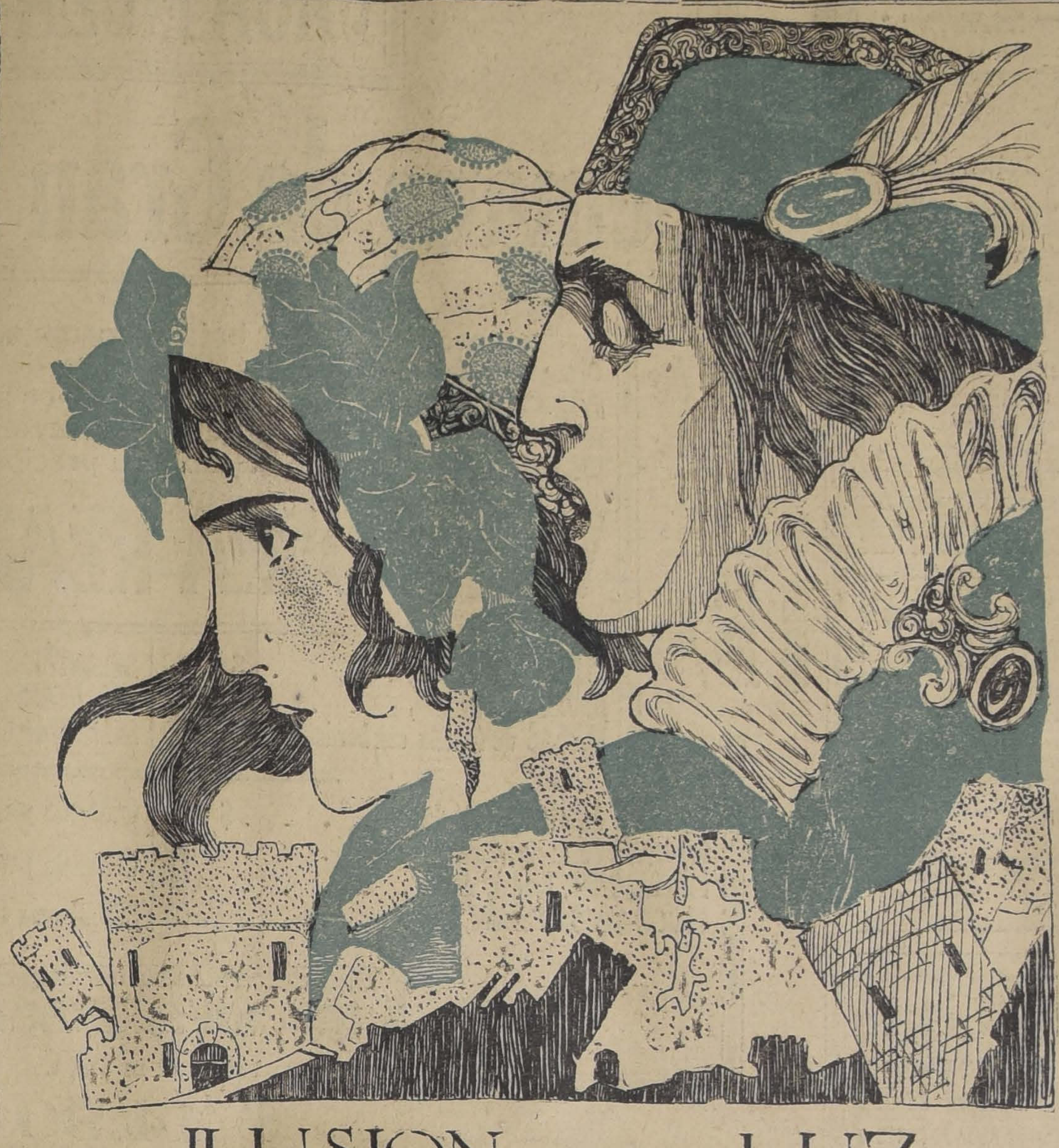

LA ILUSION DE LA LUZ

La desventura de sus ojos ciegos le aniquila y detiene a la juventud que llega hasta el mozo débilmente, sin pasiones violentas. El alma de un niño vive cautiva en el lánguido cuerpo del hombre; esta alma infantil echa profundas raíces en todo cuanto la vida pone delante de unas manos investigadoras, hundidas en las tinieblas. Y en los avances dolorosos, Mauro suele encontrar el lisonjero auxilio de su prima Rosa.

Entonces el ciego sonríe, afirma el paso y yergue el frágil busto. Entonces Mauro hombrea, chancero y locuaz, coqueteando ingenuamente con la ilusión de la luz.

—¡Qué día tan hermoso!—dice —Mira cómo resplandece el sol...

—¡Sí, resplandece mucho! —murmura Rosa contemplando con inmensa pesadumbre los muertos ojos, rutilantes y vacíos, como anillos sin piedra.

Rosa y Mauro salen a paseo. Ella enlaza el brazo redondo de su primo y le lleva con blandura por los senderos de la mies.

No le previene de los peligros sino que se los evita, para halagarle con la piedad de los dulces engaños y así, con una picardía llena de misericordia, le dice:

—Subiremos a ese portillo.

El ciego, como si viera delante la elevada pedrería adonde se dirigen, responde:

—Sí, vamos a subir.

Sigue la niña encantándole con la encantadora ficción.

—Ya tenemos aquí las madreselvas; las alcanzaré yo que soy más alta que tú.

—¡Eso es, alcánzalas!... ¡Qué preciosas!

La muchacha logra las flores y hace en seguida un ramillete desordenado y magnífico, desbordante de perfumes.

—Toma, pronuncia, colocándolo en las manos abiertas del ciego.

Y él tiene la cara llena de gozo: está corriendo por la campiña, saltando portillos, cosechando flores, posee luz que amanece en su alma...

Entretanto, la verdadera poseedora de la claridad y la alegría, la mujer que refleja su ardiente juventud y le ayuda a construir el castillo de las ilusiones, tiene una nube de pena en el semblante hechicero y unas gotas de amargura en la cantarina voz.

Porque el sentimiento noble de la muchacha goza y sufre cada vez que Mauro se ilusiona fingiendo a sí mismo que la luz es suya y que es suya la felicidad...

Andando, andando, siente Rosa la fatiga de su primo y dice, levantando siempre la quimera al ciego:

—Vamos a descansar debajo de aquellos robles; mira que sombra tan buena.

—Es verdad—asienta el cuitado, y con su fiel lazarillo va a sentarse al robledo, entre gladíelos y juncos a la orilla suave de una royada.

Pero la sombra no cae nunca en el camino del infeliz cuando Rosa le guía. Ella cuida muy bien de que fulgure el sol de la confianza ante los ojos apagados, y sabe decir mentiras puras que acercan y descubren la vida a los sentidos del enfermo.

Así, junto a Rosa, ve Mauro la apacible hondura del bosque y la mansa corriente del arroyo; las alas temblorosas de los pajarillos, abiertas sobre los nidos; el dorado corazón de las margaritas, abierto sobre las hojas blancas, encima de los campos; el montuleño y oscuro inflesto hacia las nubes con el alma norteña del paisaje...

—Volvamos a casa— dice la niña cuando el mozo reposa, y vuelve a conducirle despacito por las sendas más fáciles, charlando y mintiendo con alegre caridad.

Le acompaña hasta su puerta, da un aldabonazo para advertir del regreso y se despide del primo hasta otro día.

—¡Adiós, Rosa!

—¡Adiós.

Desaparece ligera y desde el fondo de la casa gritan al muchacho:

—Aguarda, ya voy a buscarte, no subas tú solo que vas a tropezar.

La advertencia es solícita, la voz es cariñosa, una voz de mujer, quizá la madre... Pero el encanto de la luz se ha roto, Mauro vuelve a ser ciego; ya la vida no es suya, se ha rasgado una vez más el velo de su corazón.

Da un paso, vacilante, hacia la puerta, repitiendo ansioso, con los labios descoloridos:

—¡Adiós, Rosa!

—Es decir, ¡adiós, ilusión de la luz, sublime engaño; adiós, quimera del sol, mentira santa de la felicidad!...

Y ¡el pobre delirante, ebrio de angustia, caído en la noche, hunde en las tinieblas sus manos pálidas...

CONCHA ESPINA.

EL MEJOR SURTIDO EN
Relojes pulsera
de oro 18 garantidos.
MALETINES DE PLATA
y aros con brillantes.
Se venden con facilidades de pago, se envía muestrario gratis a domicilio.
SANTO DOMINGO 1107
CASI ESQ. BANDERA

JABON
OBRERO
Unico en el mundo que limpia en un segundo toda mancha de pinturas, aceites, grasas y demás materias pegajosas, dejando las manos completamente limpias, blancas y suaves como un guante.
50 c. el pan
Pídase en todos los Almacenes, Boticas y Mercerías de primera clase.
A-14

INSTITUTO BIO-QUIMICO NACIONAL
Propietarios: Dr. Nacianceno Romero; Dr. Rómulo Romero
Ingeniero de Minas Sr. Samuel Pavez A.

EXAMENES DE:
ORINA.—Químico, microscópico y bacteriológico completos, Diazo-reacción de Ehrlich, etc.
ESPECTORACION. — Investigación de bacilos de Koch y flora microbiana; investigaciones de Hongos; Albúmino-reacción, Fibras elásticas, Espirales de Kurschmann, Cristales de Charcot-Leiden, Inoculaciones experimentales, etc.
SANGRE.—Reacción de Wassermann, Reacción de Weinberg, Fórmula leucocitaria, Recuento de glóbulos, Valor globular, Resistencia globular, Dosificación de urea, Dosificación del Nitrógeno total, Dosificación de los cloruros, Investigación de pigmentos y ácidos biliares y urobilina, Hemoculturas, etc.
JUGO GASTRICO. — Examen completo: Acidez clorhídrica, Acidez total, Reacción de Uffelmann, Reacción de Weber, Examen microscópico, etc.
LAVADO GASTRICO.— Prueba de Salomón, Examen microscópico, etc.
DEPOSICIONES. — Investigación de Amoebas, B. de Koch, B. de Eberth, B. Paratifoideos A. y B., B. de Shiga, Quistes y toda clase de parásitos, Pigmentos y ácidos biliares, Grasas, Hidratos de carbono, Albúmina, Flora microbiana, etc.
LIQUIDO CEFALO-RAQUIDEO. — Examen químico, citológico y bacteriológico, Cloruros, Azúcar, Albúmina, Urea, etc.
Numeración de glóbulos, fórmula leucocitaria. B. de Koch y otros microbios.
Exámenes completos de: Líquidos de punción: Pleural, Aseítico, Hidrocele y líquidos quísticos en general.
EXAMENES DE ESCRECIONES.—Faringea y nasal (Difteria), Uretral, Vajinal, etc.
ULTRAMICROSCOPIA.—Diagnóstico de la Sífilis, B. de Ducrey y Hemoconias.
RAYOS X.—En algunos días más funcionará una moderna y completa instalación para toda clase de diagnósticos y tratamientos, **previa indicación médica.**

AUTO - VACUNAS
Anti-forunculosa, Anti-colibacilar, Anti-tifóidea, Anti-convulsiva, Anti-gonocócica, etc., y hay preparadas para casos urgentes vacuna colibacilar y estafilocócica polivalentes.

ANALISIS INDUSTRIALES
Agua potable y mineral.
Sustancias alimenticias.
Adulteración de bebidas.
Pinturas, Aceites, Tejidos.
Materias primas para curtidurías, etc.
Jabones, Polvos, etc.
Carbones, Petróleos, Bencinas, Cemento, Cal, Ensayes, etc.
Minerales, Metales, Aleaciones, Metalografía, Microquímica.
Hemos recibido completo surtido de
Sueros y Vacunas alemanas del famoso Instituto Bacteriológico de Dresden
"SACHSISCHES SERUMWERK"
preparados según la experiencia obtenida durante la guerra:
Suero anti-diftérico de caballo IVD frs. 4 cc. de 2,000 unidades.
Suero anti-diftérico de caballo VID frs. 4 cc. de 3,000 unidades.
Suero anti-diftérico de caballo VIIID frs. 8 cc. de 4,000 unidades.
Suero anti-diftérico (Behring-Ehrlich) frs. 10 cc. de 2,500 unidades.
Suero anti-diftérico de carnero II 1,000 unidades.
Suero anti-diftérico de carnero IV 2,000 unidades.
Suero contra la picada en frs. de 20 cc.
Suero contra la Grippe poliv. (pneumo-estrep.) frs. de 50 cc.
Suero contra la Escarlatina poliv. en frs. de 20 y 50 cc.
Suero anti-pneumocócico (Neufeld-Haendel), frs. de 10.20 y 50 cc. (contra pneumonia).
Suero anti-estreptocócico poliv. (Tavel), frs. de 10.20 y 50 cc. (contra infecciones).
Suero anti-estafilocócico de 20 y 50 cc. (contra infecciones).
Suero anti-meningocócico (Kolle-Wassermann), frs. de 10 cc.
Suero anti-tífico, frs. de 10 y 20 cc.
Vacuna gonocócica poliv. (Vacigon), frs. 50, 100, 500 millones cc. (contra gonorreas).
Vacuna gonocócica en cajas de 6 ampolletas, 5, 10, 20, 30, 50, 100 millones cc. (contra gonorreas).
Piocianasa en tubos de 10 cc. (contra las infecciones microbianas de la piel y mucosas). Piocianasa en cajas de 1 cc. c/u. (contra tos convulsiva).
Vacineurina en series contra enfermedades nerviosas y debilidad.
Otalgan (para afecciones de los oídos).
Oftalmosan (inyecciones de leche estériles).
Fibrina Bergel (poderoso cicatrizante) para uso externo y para inyecciones.
Cultivo de Proteus X 19 para Reacción de Weil-Félix (tifus exantemático).
Linfa de Burrow contra la pneumonia.
Recibiremos pronto: suero anti-tetánico, anti-gangrenoso, anti-diftérico de buey y piocianasa dializada para la anjina.
Este surtido se mantendrá fresco por remesas mensuales y se completará con sueros y vacunas para animales.
NOTA. — Proporcionamos al médico que lo solicite, tubos esterilizados, tubos con medios de cultivo, láminas de vidrio, sobres para muestras de difteria, etc.
El Instituto tiene especialistas en cada sección, no hace medicina y efectúa solamente trabajos de Laboratorio.
Bandera 574-Casilla 3624-Telefono 3041

Club de Neumáticos
AJAX
En el sorteo efectuado ayer Sábado 9 de Abril de 1921, ante el Notario Mariano Melo E., salieron favorecidos los siguientes números:
Club 3 (sorteo 30), el número 142, perteneciente a Diego Espinosa.
Club 4 (sorteo 22), el número 78, perteneciente a Luis González.
Barahona y Marín
Bandera esq. Sto. Domingo

HACENDADOS
Para fundo importante, se ofrece administrador con 22 años de práctica en ganadería y agricultura.
Titulado en Europa, especialista en enfermedades de animales, lechería, crianza en general, cruza y mejoramiento de razas.
Informes de los principales hacendados.
Por carta o personalmente: **SAN ANTONIO 240, Santiago**

LOTERIA
Nacional Argentina
LA MAS EQUITATIVA
PROXIMOS SORTEOS DE ABRIL YA EN CIRCULACION
DIA 14, DE ARGENTINOS
$ 100,000
Billete ENTERO: $ 70; QUINTO: a $ 15 CHILENOS
DIA 21, DE ARGENTINOS:
$ 80,000
Billete ENTERO: $ 55; QUINTO: a $ 12 CHILENOS
Las REMESAS en pago de los billetes de Lotería pedidos, pueden hacerse por giro postal o telegráfico (TELEGRAFO COMERCIAL), letras bancarias o de la Caja de Ahorros, billetes premiados, y, en último caso, enviando el dinero efectivo en carta certificada, y, al ser posible, lacrada. Diríjanse valores y correspondencia SOLAMENTE a
E. TURRI — SANTIAGO
PASAJE BALMACEDA 10, HUERFANOS, FRENTE A GATH Y CHAVES :-: CASILLA 3217
Casa en VALPARAISO: Prat 118

Ha dejado de existir en Lota nuestro querido deudo, doctor

Temístocles Bustos y S.

Sus restos serán conducidos desde la Estación Central, Alameda, al Cementerio General, hoy Domingo 10, a las 10 A. M.

Su esposa, hermanos y cuñados:

Zoila del Barrio de Bustos.— Pablo A. Bustos y S.— Genaro, Ramón y Cosme del Barrio y G.

DEFUNCION

Ha fallecido el general don

Diego Dublé Almeida

Sus restos serán conducidos al Cementerio General, el Lunes 11 del presente, a las 4 P. M., desde la Liga Patriótica Militar.

LA FAMILIA.

Sociedad Empleados de Comercio

Habiendo fallecido el socio jubilado señor

Ramón Frascara Suárez

Cítase a los miembros de esta institución a sus funerales, los que se efectuarán hoy Domingo a las 10 A. M. El cortejo partirá de la calle Carrión 1911, en dirección al Cementerio General.

La Junta de Mausoleo.

Los restos de don

Emilio Pradel Hanucewicz

fallecido ayer, serán trasladados por tren de 10.50 A. M. de hoy, para ser sepultados en Valparaíso.

LA FAMILIA.

Ha dejado de existir don

Arturo Matte Basaure

Sus restos fueron sepultados privadamente.

LA FAMILIA.

Habiendo dejado de existir nuestro querido esposo, padre y abuelo

Pedro Arancibia Pacheco

Sus restos serán conducidos hoy al Cementerio General a las 4 1|2 P. M., desde su casa habitación. Panteón N.o 1133.

Amadora Sotelo v. de Arancibia.— Sus hijos: **Jorge, Carlos, Isaías, Sebastián, Andrés,** Custodio y nietos.

IN MEMORIAM

Mañana Lunes 11, tercer aniversario del fallecimiento de la señora

Camila Cruz Montt de Stuven

se dirá una misa a su memoria, a las 10 A. M., en la Iglesia de la Protectora de la Infancia, ribera Mapocho.

Habiendo fallecido mi querido esposo, hermano y tío, don

Ramón Frascara Suárez

rogamos acompañar sus restos al Cementerio General, hoy Domingo a las 10, Carrión 1911.

Carmen Silva de Frascaro y familia.— **H. Gabrielli** y familia **Frascara-Tesada.**

EMPRESA FORLIVESI

Unica en el ramo

Atiende al público con el mismo esmero, tanto por servicios de lujo como por servicios modestos.

Calle Compañía
1037 - 1041

Edificio del
PALACIO ARZOBISPAL

Juan Forlivesi

TELEFONO INGLES 377

POMPAS FUNEBRES

— DE —

Juan A. Zenteno V.

Arturo Prat 711, frente a 10 de Julio

TELEFONO INGLES 2724

SERVICIOS ECONOMICOS

Ataúd con zinc.
Capilla ardiente.
Carroza de 1.a.
Un coche americano por 150 pesos.
Ataúd y carroza, $ 35.00.
Ataúd y carroza blanca desde $ 30.

SERVICIO NOCTURNO

POMPAS FUNEBRES

Empresa Zenteno

Delicias 2584
CASI ESQ. MOLINA
(4 cuadras Estación Central)
TELEFONO INGLES 524
CARLOS ZENTENO LOYOLA

Afinaciones de Pianos

artísticas.
Ordenes:

Casa Becker

Ahumada 111-117

CAPITAL Y LOCAL

para industria lucrativa, ofrece: C. B., Ciudad.

Remate

en las Bodegas de la
EMPRESA DE AGUA POTABLE
Calle Pio IX No. 91, esq. Bellavista

EL MARTES 12 DEL PTE.
A LAS 2 1|2 P. M.

Fierro fundido proveniente de cañerías y otros artefactos de origen inglés y belga.

Bronce en piezas fuera de servicio y en limaduras.

Llaves de bronce para foudres y barriles de 2½ y ¾, sin uso.

Cañerías de fierro fundido.— Más de 200 metros de 2, 3, 3 1|2, 4 y 5 pulgadas (sin cabezas) a propósito para: **Alcantarillado, Ventilación id., para Riego de Parques y Jardines, para paso de agua en caminos, etc., maderas.**

Algunas piezas de pino para andamiajes, entre ellas 8 piezas de 4 por 4 por 9.80, tabla machihembradas de 2 por 1 para pisos.

Ejes de fierro y acero y Poleas, Cañerías galvanizadas usadas de 1", 1 1|2" y 2".

800 sacos para cemento en buen estado.

Fierro dulce, abrazaderas de varios tamaños, marcos de fierro, tornillos para compuertas de agua.

Ganchos de bronce para gas, metal deployé, 44 planchas sin uso.

Ejes, llantas, mazas, antefuego, etc., para armar un gran carro para trasporte.

A la vista desde hoy, de 9-11 y de 2 a 6.

PAGO AL CONTADO.

PATRICIO ALDUNATE

Martillero de Hacienda y Municipal

A-12

"DEJAD DE BEBER DIEZ DIAS Y CONTAD EL DINERO EN VUESTRO BOLSILLO".

CASA MUZARD

Semana de Gran Réclame!!

A pesar de la gran baja del cambio, ofrecemos las altas Novedades en nuestras Secciones de Moda en TRAJES, ABRIGOS y SOMBREROS, a precios sumamente módicos, además de esta oferta que constituye una VERDADERA OCASION, ofrecemos también a precios de

VERDADERA REALIZACION

Crepé de Chine
pura seda, para Trajes y Blusas
$ 18.80

Artículos de lana tejid
Preciosos surtid

BLUSAS de franela, a . . .	$ 11.90	DELANTALES para servidumbre, a	$ 2.50
BLUSAS de franela, a . . .	14.90	DELANTALES para Señoras, a. .	3.90
BLUSAS de franela con bordados, a	19.00	SALDOS de Guantes y Gomas.	

CAMISAS de día, Saldos, desde	$ 4.90	GENEROS para trajes, desde	$ 8.80
CAMISAS de noche, Saldos. desde . . .	7.90	GENEROS para Abrigos, desde	14.80
PANTALONES, Saldos, desde	4.90	SEDAS para forros, desde	4.90
CUBRE CORSES, Saldos, desde	3.90		

TERCIOPELO INGLES
para trajes, el metro, a
$ 14.90

FUNDOS POR CASAS
— Y —
CASAS POR FUNDOS
PERMUTO
ALEJANDRO GREENE CRUZAT
Teatinos 86 — Casilla 3722

PIELES!

Gran Realización

de pieles por cuenta de una Casa importadora.

Visite esta Casa antes de comprar sus pieles, donde las encontrará a precios bajísimos.

No olvidar:

PUENTE 764
Entre San Pablo y Rosas

Melia Galinou

Avisa a su distinguida clientela que tiene un lindo surtido en vestidos de las mejores casas de París. Pieles. Sombreros, Paraguas, Blusas, etc.

SAN MARTIN 124

Remates de Prendas de Plazo Vencido

El Lunes 11 de Abril, a las 9 A. M., el martillero señor Lois rematará en la **Casa de Préstamos "EL COMETA BIELA", calle San Diego N.o 1787,** las prendas no rescatadas y comprendidas entre los números 44,481 a 47,751.

Hay: sobretodos, ponchos y mantas, máquinas de coser, sillas de comedor, relojes y cadenas de oro y plata, bicicletas, sillas de montar chilenas e inglesas, retazos de géneros, peso de mostrador, ropa y calzado en gran cantidad, etc., etc.

El Lunes 11 de Abril, a las 10 A. M., el martillero señor Wittig, rematará en la **Casa de Préstamos "EL CONDOR", calle San Pablo N.o 3296,** las prendas no rescatadas y comprendidas entre los números 51,068 a 55'808.

Hay: catres de fierro, colchones, sommiers, ternos de casimir, vestidos, blusas y calzado en gran cantidad, cortes de casimir, retazos de géneros, peso mostrador, sombreros de paño, paraguas, muebles de dormitorio y comedor, manguitos y cuellos de piel, etc., etc.

El Lunes 11 de Abril, a las 2 P. M., el martillero señor Goycolea, rematará en la **Casa de Préstamos "LA ROSA CHILENA", Avenida Delicias N.o 137,** las prendas no rescatadas y comprendidas entre los números 6,661 a 8,188.

Hay: sobretodos, catres de bronce y de fierro, colchones, peso mostrador, hojas de cortinas, bicicletas, violines en caja, sillas de montar chilenas e inglesas, anillos con brillantes y perlas, prendedores con diamantes, manteles y servilletas, etc., etc.

Las prendas estarán a la vista desde dos horas antes del remate.— PAGO AL CONTADO.

EL INSPECTOR

CUIDE SU SALUD

BEBIENDO SOLAMENTE
AGUA FILTRADA

Ofrecemos

Filtros System Pasteur

que son los mejores.

WEIR & Co.

Casilla 613 - ESTADO 398 - Teléf. 206

SANTIAGO

Sastrería La Marina

Ternos sobre medida de casimires netamente inglés, y Sobretodos importados (Durrberys), entregamos con grandes facilidades de pago.

Aprovechen esta ocasión de vestir bien, con elegancia y con poco desembolso.

El resultado de los sorteos de ayer es el siguiente:

5.o Club: Sorteo 44, el N.o 124.
6.o Club: Sorteo 42, el N.o 132.
7.o Club: Sorteo 19, el N.o 42.

8.o CLUB DE TERNOS Y SOBRETODOS FINOS EN FORMACION

Quedan muy pocos números, aprovechen de ingresar.

14 - BANDERA - 14

Casa Importadora Mayorista

NECESITA

Para el 1.o de Septiembre

Oficinas Espaciosas y Centrales

Ofertas a Casilla 1970

PRODUCTOS BIOLOGICOS MEDICINA

DE EVANS SONS, LESCHER & WEBB Ltd. DE LON

Vacunas Linfa pura Glicerinada de Ternera, contra la
Vacuna Antitifoidea para Tifoidea.
Anticatarral mixta (Grippe).

De Parke, Davis & Co. de Detroit Mich, U. S. A.

Vacuna Tifo para Tífica.
Pertussis Combinada.

Ofrecen: ARESTIZABAL y Cía. Valparaíso

AVISOS DE REMAT

REMAT

Por acuerdo de los herederos de don Carlos Ro rematarán ante el compromisario don Horacio Fabres estudio, Compañía 1213, el

28 DE ABRIL, A LAS 3.30 P.

las siguientes propiedades situadas en Santiago:

I.—**Calle de Las CLARAS N.o 56,** frente al nuevo de la Biblioteca Nacional.

MINIMUM: $ 250,000

El precio se pagará reconociendo el subastador, por lor comercial, el día del remate, una deuda a favor del Hipotecario de Chile del 8%-1%, de $ 135,000 primiti ducida a $ 32.892.92, y el resto la mitad al contado y mitad a seis meses plazo, con intereses del 8% anual.

II. — **Calle SANTA ROSA N.o 92.**

MINIMUM: $ 45,000

El precio se pagará la mitad al contado y el resto meses plazo, con intereses del 8% anual.

III. — **Calle FARIÑA N.o 464.**

MINIMUM: $ 30,000

El precio se pagará la mitad al contado y el seis meses plazo con intereses del 8% anual.

El mismo día y hora se rematarán, también, las propiedades situadas en San Bernardo:

I. — **Calle Covadonga N.o 119.—MINIMUM: $ 45**

II.—**Calle Covadonga N.o 139.—MINIMUM: $ 15,000**

El precio de estas dos últimas propiedades se pa mitad al contado y el resto a seis meses plazo con del 8% anual.

Bases y antecedentes en la Notaría Melo Egaña.

REMATE

En la Notaría de don Mamerto Espina, ante don Nica partidor de los bienes de la sucesión de doña María del Car cuñán, saldrá a remate el 25 de Abril próximo a las 2 P. M.

EL FUNDO "LA QUINTA"

Mide aproximadamente 180 cuadras; riego 130 con pio. El suelo es de excelente calidad; dista 2 leguas de la Armas de Talca. Tiene buenas casas y posesiones de inqu grava una hipoteca reducida a $ 29,000.

MINIMUM: $ 375,000

que se pagarán con la mitad al contado y el resto a un con el interés de 8 por ciento por el saldo insoluto que tido con hipoteca del predio rematado.

La propiedad está arrendada en $ 20,000 a un hijo de ra Bascuñán. Será entregada al subastador el 1.o de Abril La venta es ad-corpus y libre de gastos para la suce Más datos proporcionará el partidor y el actuario.

RAMON MEZA B.

EL REJUVENECIMIENTO DE LOS SERES HUMANOS

Las experiencias del profesor Eugen Steinach, de la Facultad de Medicina de Viena. — Animales que recobran toda la energía y vigor de la juventud. — Los experimentos en el hombre. — Posibilidades de buen éxito

Los hombres de ciencia se han ocupado con interés de los experimentos y comunicaciones del profesor de la Facultad de Medicina de Viena, Eugen Steinach, personalidad científica muy conocida, respecto al posible rejuvenecimiento y retardación de la vejez en los seres animales y, especialmente, en el hombre.

Hace ya diez años, en 1910, el profesor Steinach publicó los primeros resultados de largos trabajos experimentales, que seguía desde 1904, para indagar el efecto que producían en animales y en el hombre, la trasplantación, supresión y cambio de ciertas glándulas llamadas de generación.

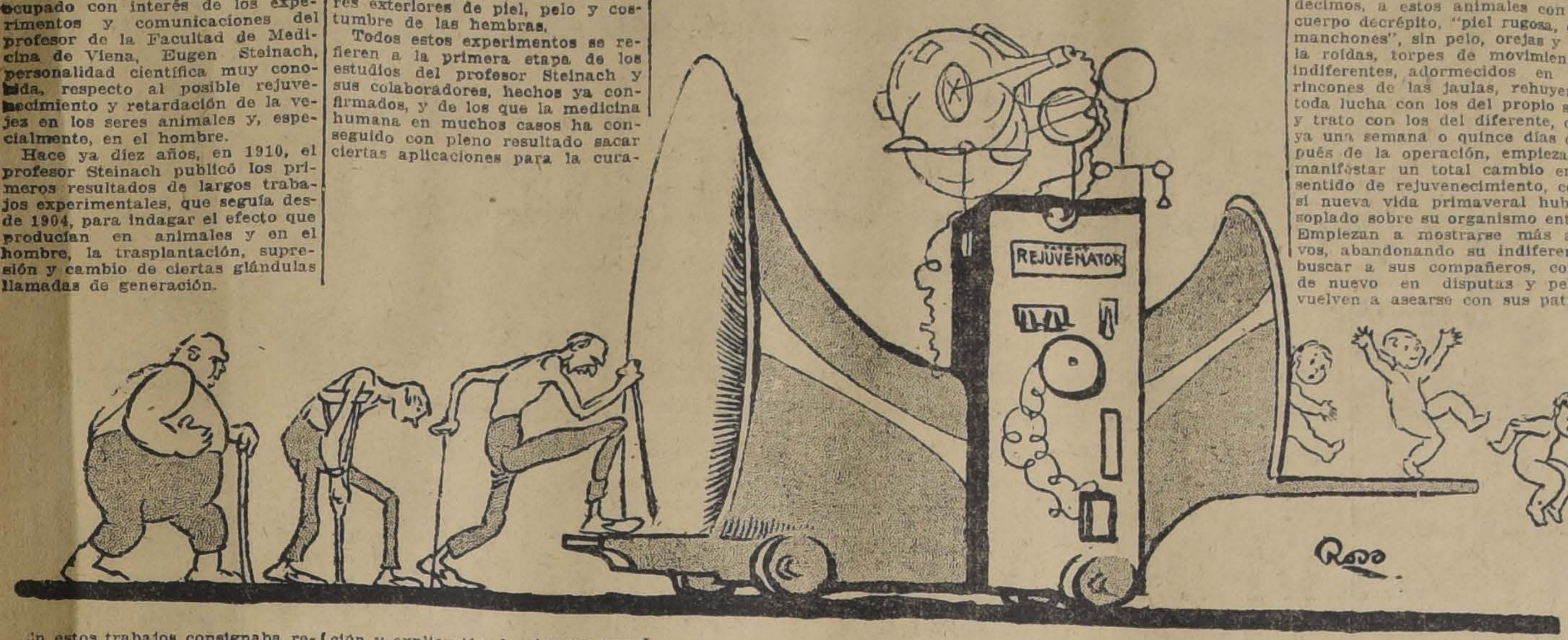

En estos trabajos consignaba resultados muy curiosos y de bastante importancia para la medicina, como eran detener el desarrollo, cambiar la constitución, conseguir cambiar el sexo a animales jóvenes de toda especie y darles caracteres completos de otro sexo diferente. Así, en el Instituto de Biología de Viena, en vivo, y en las revistas científicas, en fotografía, se veían ya y se ven largas series de toda clase de animales de experimentación, completamente transformados; hembras transformadas con los caracteres exteriores de piel, pelo, cerdas de los bigotes, mayor corpulencia, costumbres, aficiones correspondientes a los machos; y machos por entero femenizados, con piel y pelo fino, y hasta capaces de amamantar a pequeñuelos.

Por la importancia que para el conocimiento del modo de acción de ciertas glándulas sobre el organismo tenían estos descubrimientos, pronto fueron muchos los institutos científicos que repitieron, extendieron y ampliaron en mil formas los experimentos del profesor vienés, obteniendo en general los mismos resultados. Por ejemplo, en el jardín zoológico de Dresden se puede ver una pareja de ciervos en que la hembra es la que lleva la cornamenta que correspondía al macho y la piel y pelo de éste, desarrollando mayor corpulencia y saltando en forma que sólo los ciervos machos hacen; mientras en el verdadero ciervo macho, transformado su carácter, no han aparecido las astas propias del macho y presenta los caracteres exteriores de piel, pelo y costumbre de las hembras.

Todos estos experimentos se refieren a la primera etapa de los estudios del profesor Steinach y sus colaboradores, hechos ya confirmados, y de los que la medicina humana en muchos casos ha conseguido con pleno resultado sacar ciertas aplicaciones para la curación y explicación de algunas anomalías y estados patológicos de alteración de distintas índoles; habiendo, al mismo tiempo, abierto nuevos horizontes para la mejora y selección de animales de ganadería y otros ramos de explotación zootécnica.

En la sucesión tenaz de muchos y muchos experimentos, algunos con resultados los más sorprendentes y que no podemos aquí relatar, llegaron Steinach, Lichtenstern, Holyknecht, Lippschutz y otros investigadores, al conocimiento de ciertos grupos celulares de algunas glándulas, grupos de células que denomina Steinach glándulas de pubertad, que no eran bien conocidas en su modo de actuar sobre el organismo, y de las que se ha encontrado poseen la capacidad muy notoria y curiosa de contribuir al mantenimiento de los caracteres de juventud y vigor en el hombre y animales, caracteres que pueden, en cierto grado, retornar.

Con ello empieza la segunda etapa de los trabajos de Steinach y su escuela, dirigidos a estudiar la posibilidad de rejuvenecimiento en los animales y en el hombre.

Hace varios años el profesor Steinach presentó a la Academia de Ciencias de Viena la primera comunicación de sus resultados sobre el rejuvenecimiento de los animales.

En conjunto en ella comunicaba los mismos resultados que da a conocer en su libro actual, titulado "Rejuvenecimiento, por reactivación experimental de las glándulas de pubertad en vías de envejecimiento". Escrito, que el autor declara no dar al público conocimiento sin cierto escrúpulo y temor por los entusiasmos y luego decepciones en masa, que estos descubrimientos de la medicina, que no se refieren a procedimientos al alcance de todo el mundo y de efecto, no siempre cierto, pueden ocasionar. Como ha ocurrido con muchos otros descubrimientos médicos, que interpretados mal y exagerados luego por la imaginación de las masas han sido recibidos primero con exceso de esperanzas y entusiasmo, que el descubrimiento no ofrecía, y sí sólo la imaginación del que en él cifraba sus consuelos; luego, por el mismo público, ayudado a veces por enemigos o contradictores sistemáticos, que en las mismas clases profesionales se presentan contra todo lo nuevo rebajando en más de su justo valor.

Averiguada la acción verdaderamente rejuvenecedora en muchos conceptos que ejerce sobre el organismo la función de ciertos grupos celulares que Steinach y Lippschutz denominan glándulas de pubertad porque es en los años de la juventud y desarrollo y paso de la adolescencia a la edad adulta, donde principalmente actúan, Steinach y su escuela se propusieron conseguir la manera de reactivar estas glándulas en los que estaban poco desarrolladas y el organismo no evolucionaba a plenitud de desarrollo por esta causa, primero en los animales y luego, como veremos también, en las personas que han entrado en la vejez natural o en la prematura.

Los resultados conseguidos en animales no pueden, a la verdad, ser más elocuentes ni positivos. Así como desde las primeras etapas de sus estudios consiguió las más bizarras transformaciones en los animales, así, en esta segunda etapa, ha conseguido volver a una florida juventud, por lo menos bajo los aspectos exteriores a decrépitos y viejos animales, tomados para experimentación.

Sus primeros colaboradores y beneficiados por este descubrimiento, fueron los ratones y ratas blancas y conejitos de Indias, los, sobre todo por razones económicas, obligados animales de laboratorio, héroes desconocidos de la ciencia.

En muchos láboratorios de experimentación pueden verse en vivo, y en fotografías en los trabajos publicados sobre este punto, reproducidos en series estos animales que de su senectud fueron llevados a una nueva juventud y se les prolongó su vida, (dentro de los cálculos que sobre la posible o probable duración de ésta, puede en los animales hacerse), en un nuevo tercio más, añadiéndoles a su final una nueva primavera o juventud.

Puede verse a estos animales "antes del tratamiento rejuvenecedor" del que aquí no podemos hablar (que lo esencial consiste en una bastante sencilla operación, que, deteniendo la función de una glándula, reactiva la de esas otras, llamadas de pubertad o rejuvenecimiento, lo que también se ha conseguido con ciertas aplicaciones de rayos X), podemos ver, decimos, a estos animales con su cuerpo decrépito, "piel rugosa, con manchones", sin pelo, orejas y cola roídas, torpes de movimientos, indiferentes, adormecidos en los rincones de las jaulas, rehuyendo toda lucha con los del propio sexo y trato con los del diferente, que, ya una semana o quince días después de la operación, empiezan a manifestar un total cambio en el sentido de rejuvenecimiento, como si nueva vida primaveral hubiera soplado sobre su organismo entero. Empiezan a mostrarse más activos, abandonando su indiferencia, buscar a sus compañeros, corren de nuevo en disputas y peleas, vuelven a asearse con sus patitas; el pelo se vuelve reluciente, empieza a crecer y cubrir luego completamente las regiones que estaban completamente peladas, engordan de nuevo, comen más, las orejas y cola roídas vuelven a redondearse; y lo curioso es que vuelven a tener generación y criar, después que habían estado estas capacidades completamente abolidas y acabadas desde largo tiempo.

Los exámenes anatómicos e histológicos demuestran un rejuvenecimiento de casi todos los órganos de estos animales, en los que la operación dió o podía dar éxito, y existía posibilidad de reactivar sus glándulas de pubertad o de adoptarse la glándula de otros animales, injertada en los tomados como experimento.

En algunos, se ha conseguido dos y hasta tres rejuvenecimientos, en otros, sólo uno; y en otros, por muy diferentes causas o porque el hombre que no es el creador, sino sólo administrador y más o menos modificador de la vida, que sólo hasta límites que siempre le estarán medidos puede manejarla, en muchos otros casos, decimos, no se ha conseguido volverla a realentar.

Esto dicho, es en esencia lo conseguido en animales.

Natural es que esos investigadores aspirarán, como meta, para lo que se emprendía la excursión científica, probar la misma suerte en el género humano, seguramente más interesado en estos experimentos que los primeros beneficiados por ellos, los animales de experimentación.

CRONICA EXTRANJERA

DE INDIA

La nueva forma de gobierno

El primer día de este año ha entrado en vigencia la nueva ley para el gobierno de la India inglesa, que es considerado el primer paso hacia el establecimiento de un gobierno autónomo en esta importante colonia británica.

Según ella, el gobierno ejecutivo de la India consiste en un Gobernador General, nombrado por el Secretario de Estados de la India, de Londres; de un Consejo Ejecutivo compuesto de nueve personas, tres de las cuales deben ser hindúes (en la organización interior sólo uno, de seis, era hindú; de un Consejo de Estado formado por 60 miembros elegidos y nombrados; y de una Asamblea Legislativa de 140 miembros, de los cuales 100 deben ser elegidos y el resto nombrado por el Gobernador General de la India.

El Gobernador General es Presidente del Consejo de Estado y tiene el poder de veto sobre la legislación aprobada por la Asamblea Legislativa. Las leyes de la Asamblea Legislativa están sujetas a la aprobación del Gobernador General en el Consejo de Estado. Tanto el Gobernador como el Consejo tienen la dirección de las tarifas e ingresos presupuestales. Los asuntos militares y navales están bajo el control único del Gobernador.

Los Gobiernos provinciales consisten en un Gobernador, nombrado por el Secretario de Estado de la India, de Londres; de un Consejo Ejecutivo, de dos miembros, uno de los cuales es hindú y el otro europeo; y de un Consejo Legislativo, 70 por ciento de cuyos miembros deben ser elegidos y el resto nombrados. El Gobernador provincial escoge sus Ministros de entre los miembros de este Consejo.

La ley no concede a los hindúes completa responsabilidad en todos los asuntos gubernativos, sino que reserva algunos para ser administrados por el Gobernador en Consejo. Los asuntos sobre los cuales se concede jurisdicción a los hindúes son: educación, agricultura, excepto irrigación, impuestos agrícolas y reservorios, industrias exceptuando algunas ramas, minas, ferrocarriles, marina, navegación, aduanas, circulante y acuñación. Las excepciones señaladas corresponden al Gobernador en concejo.

Las nuevos Gobiernos provinciales serán instituídos en nueve provincias. Después de un período de diez años de prueba, la ley establece que se verifique una investigación respecto de sus resultados y que entonces se amplíen las disposiciones.

Según los términos de esta ley, alrededor de 5.000,000 de personas entran a ejercitar el derecho de sufragio, o sea el 1.5 por ciento de la población entera.

Nueva York, 6 de Enero de 1921

DE INGLATERR

La lucha por la supremacía naval

La discusión en la Cámara de los Comunes, del proyecto de presupuesto naval inglés, respecto del cual ha habido dos tendencias, una por su disminución que parece haber prevalecido y otra por su fuerte aumento, ha dado lugar a interesantes comentarios de la prensa, respecto de la situación de la Armada inglesa en relación con la armada norteamericana. El presupuesto naval quedó por fin fijado para el año en curso en £ 84.372,300. El presupuesto naval de los Estados Unidos para el año en curso es de 440.126,994 dólares, comprendiendo una partida de 104.000,000 de dólares para nuevas construcciones, y se propone que sea de 695.763,767 dólares, de los cuales 184.000,000 para construcciones navales, para el año de 1922.

"The Spectator", ocupándose de este asunto, dice: "¿Contra quién construiríamos? No puede ser sino contra Estados Unidos o contra el Japón. No podría ser contra ambos porque una alianza entre ellos contra la Gran Bretaña s inconcebible. Queremos decir enfáticamente— agrega— que en nuestra opinión una competencia con Norte América sería absolutamente desastrosa y confiamos que la nación no lo consentirá nunca". "The Spectator" descarta como risible cualquiera sugestión de una política naval de "dos quillas por una" contra los Estados Unidos y subraya la frase: "No debemos imaginar una política sobre la posibilidad de una guerra con Norte América. Si nos unimos jamás con el Japón contra Estados Unidos—termina— habríamos tocado a muerte por el Imperio Británico".

"The Nation", que considera el navalismo como pura locura, se opone también decididamente a la competencia naval con los Estados Unidos, país que, según dice, tendrá una Armada superior a la británica en 1924.

"No podemos, dice, entrar en competencia constructora con Estados Unidos, que tiene dos veces nuestra población y cuatro veces nuestros recursos. Nuestros navalistas han puesto un clavo más en el ataúd de la Liga de las Naciones. A menos que esta política sea repudiada inmediatamente, ella contribuirá mas qu ninguna otra causa, a mantener Estados Unidos fuera de la L de las Naciones, a empujar a un aislamiento político y e nómico, desarrollando en su p litud su poder de defensa militar y naval, congregando a los Estados suramericanos en un Pan-americanismo fatal a un internacionalismo más amplio, y privando a las destrozadas naciones de Europa de la ayuda financiera y económica que hondamente necesitan y que sólo el comercio y el crédito de los Estados Unidos pueden ofrecerles. Esa política no lleva ni a la paz, ni a la recuperación económica, ni a la salvación financiera".

"The Outlook", que se disculpa de "someter al lector el doloroso tema de una guerra anglo-norteamericana que, con razón, no es considerada digna de discusión por la mayor parte de nosotros", cree que las condiciones existentes de guerra submarina y de minas, la flota británica, así fuera el doble de lo que es, no podría aventurarse en aguas norteamericanas, ni podrían los norteamericanos, con tres veces el número de dreadnougths que poseen, intentar acercarse a las costas británicas".

Por fin, la "Saturday Review", aboga incidentalmente, pero de manera decidida, por la venta de las Indias Occidentales a los Estados Unidos, como un medio de reducir la deuda inglesa a Norte América sin sacrificar los intereses del comercio".

Londres, 24 de Enero de 1921.

DE ALEMANIA

Una tiesta plutocratica

La cuestión de Alta Silesia, a medida que se acerca el plebiscito, va interesando más. Ahora estamos pasando la "semana de Alta Silesia", y todas las calles de Berlín se ven llenas de niños y niñas que van prendiendo flores y sacando dinero con muchísima gracia y discreción. Pero hay que advertir que aquí las flores son unas margaritas grandes como girasoles, y a la cuarta margarita que le ponen a uno, puede decirse que le dajan blanco. Lo más interesante de la semana ha sido la fiesta celebrada ayer en la **Grossesschauspielhaus**, a beneficio de Alta Silesia.

Este gran teatro, el más extravagante, sin duda, de todos los que hay en Europa, que antes era el "Circo Schumann" y ahora es una mezcla de circo, de cueva de Montesinos y de Santuario de la locura, fué escogido para la celebración de la fiesta benéfica.

El espectáculo consistió en una mezcla para todos los gustos: una parte de música seria, otra de música ligera y otra de **ballets** o danzas artísticas. Pero en las tres partes actuó lo mejor de lo mejor: los primeros nombres y los artistas más famosos; fué una fiesta de cosas selectas presentadas con la más fina propiedad.

Los precios de las localidades eran más que fabulosos; es muy posible que nunca se dieran tantos marcos por una butaca, y, a pesar de los pesares, la sala estaba llenísima, y no había un solo caballero que no ostentara la más flamante pechera blanca, ni una sola dama que no enseñara un número considerable de centímetros cuadrados de su propia piel. Es decir, desde que el Kaiser emigró a Holanda, no creo que se haya celebrado en Berlín una fiesta semejante.

Me complació muchísimo el espectáculo, sobre todo la parte musical, y allí pudimos admirar el arte excepcional de maestros tan eminentes como Wilhelm Furtwangler y Max von Schillings.

Pero lo interesante era lo que representaba esta fiesta y los asistentes a ella. Se trataba de un acto puramente patriótico; el diputado doctor Maximilian Sfeiffer dirigió la palabra al público en unos tonos de encendido germanismo. Pero, ¿quién era este público? ¿Quiénes eran aquellas damas bellísimas y maravillosas? No eran, evidentemente, las compañeras de los **junkers**, de los grandes títulos ni de la vieja aristocracia imperial. Aquellas damas eran actrices y bailarinas, las grandes estrellas del "cine" o de la opereta, las sopranos **wagnerianas** de más fama, las mujeres de los nuevos ricos; algunas "toilettes" resultaban muy libres y deslumbrantes; pero, sobre todo, había un carácter de corrección y de etiqueta de "fiesta oficial" porque entre el público galante y elegante se mezclaban muchos diputados, altos empleados y ministros, muchos demócratas y socialistas vestidos de frac, y en un palco central, el propio Presidente Ebert, completamente protocolario, con una indumentaria de "gentleman" teutónico, mostraba su buena barriga burguesa, su perilla negra y sus mofletes rojos, y sonreía y aplaudía, y bebía de vez en cuando un sorbo de champaña.

Yo no conocí la Alemania de los tiempos del Kaiser ni he visto las grandes funciones de gala de la Opera; pero, por lo que me han dicho de ellas, puedo apuntar ahora un hecho que tiene bastante interés.

En la Alemania de "avant guerre" existirían, sin duda, todas estas fuerzas plutocráticas que ahora derrochan, descaradamente su dinero: los judíos, los grandes industriales y comerciantes; pero al lado de estas fuerzas ostentaban su superioridad la fuerza militar y la fuerza de la aristocracia; en las grandes fiestas, al lado del boato imperial, aparecía un lujo de uniformes militares y pecheras condecoradas.

Ahora no vemos aquí ningún uniforme militar; las condecoraciones son esta sobria cruz de hierro ganada en la guerra, que ostentan tantos civiles y obreros miserables. La vieja aristocracia sufre una crisis de dinero; el militarismo se ha hundido aparentemente; en vez del Kaiser, hay aquí un burgués tranquilo, **soi disant** socialista mayoritario, que todo el mundo sabe que es una buena persona inofensiva, y se llama el **Reichspräsident** Ebert.

J. M. DE SAGARRA

Berlín, Diciembre 1920.

DETALLES DEL SORTEO

TE RATANPURO

4,000 PESOS MENSUALES

1 Premio de	$ 1,000
5 Premios de $ 100	500
50 Premios de $ 10	500
400 Premios de $ 5	2,000
456 Premios	$ 4,000

SE CANJEAN:

1 Boleto por 50 paquetes vacíos de 1|50.
1 Boleto por 20 paquetes vacíos de 1|20.
1 Boleto de 10 paquetes vacíos de 1|10.
1 Boleto por 5 paquetes vacíos de 1|5.
1 Boleto por 2 paquetes vacíos de 1|2.
1 Boleto por 1 paquete vacío de 1.

El 27 del actual a las 4½ de la tarde, en los salones de "El Mercurio", calle Compañía 1228, se efectuará el indicado sorteo Ratanpuro, ante el Notario don José Vicente Fabres. El día siguiente del sorteo se publicarán en los diarios las listas de los números premiados, y en la calle Huérfanos 1087 se pagarán los premios, excepto los Sábados.

INSTITUTO BIO-QUIMICO NACIONAL

CASILLA 3624 BANDERA 574 TELEFONO 3041

Propietarios: Dr. Nacianceno Romero, Dr. Rómulo Romero, Ing. de Minas, Samuel Pavez.

PRODUCTOS BIOLOGICOS (Sueros, vacunas, etc.)

Del Instituto de Bacterioterapia de Dresden (controlado por el Gobierno alemán).

Hemos recibido un surtido completo que se renovará mensualmente.

Análisis: Clínicos, comerciales, industriales, ensayes, etc.
Vacunas: fermentos sueros, etc.
Reacción Wassermann, sangre, orina y toda clase de investigaciones de Laboratorio.
Rayos X. Especialistas en cada sección.
Atención rápida y extraordinaria a provincias.

ABIERTO A TODA HORA.

NO PIDAN SENCILLAMENTE POR "LANA PARA TEJER"

Pero insistan en

Lana OVILLADA Marca FLEISHER'S

Lana Vicuña
Lana con seda
Lana partida
Lana Andaluza
Lana sedosa

Lana especial para tejer a palillos en colores de última moda.

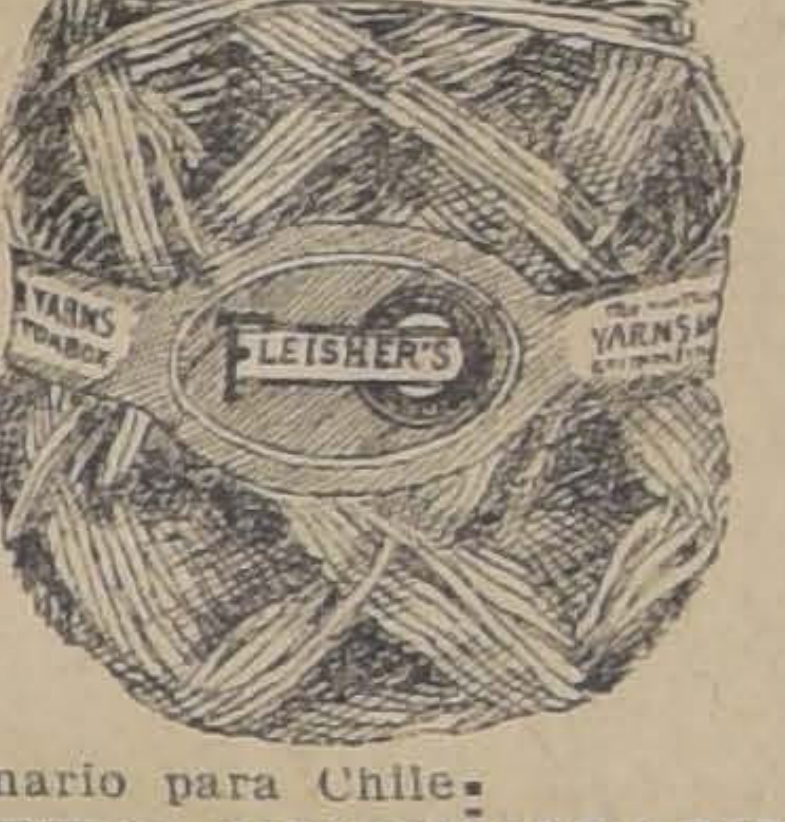

En venta al detalle en todas las casas surtidas. de novedades

Unico concesionario para Chile:

OTTO FUHRMANN

CASILLA 1229. SANTIAGO. LAS ROSAS 1123-1127.—CONCEPCION: RENGO 553

LIBRERIA HEMETTE Y FRIAS

BANDERA 54 - CASILLA 3396

Realización de textos para colegiales a los precios antiguos.

OBSEQUIOS A TODOS SUS FAVORECEDORES

QUEDAN 15 NUMEROS

disponibles en el CLUB N.o 6 de máquinas de escribir "UNDERWOOD", CAJAS "BASH" y escritorios cortina de roble americano macizo.

78 Bandera 78. Ofic. N.o 3

SAMUEL WAISS

La Mutual de la Armada y Ejército y su obra

Santiago, 15 de Marzo de 1921.

Señor Don Lautaro Rosas,
Director Gerente de "La Mutual"
Valparaíso.

Distinguido señor:

Oportunamente tuve el agrado de recibir su atenta fechada el 4 del presente, que no había contestado antes por el estado de ánimo en que he quedado después de la trágica pérdida de mi hijo Guillermo, y ruego a Ud. tomar en cuenta esta circunstancia para excusar el atraso de mi contestación.

Debo dejar constancia de la solicitud y exquisita atención que tuvo Ud. para mí y los míos inmediatamente después de ocurrida la desgracia, pues, además del aviso telegráfico que me envió dándome cuenta del seguro de vida por $ 15,000 dejado por mi hijo Guillermo a favor de su madre, recibió ésta la visita de un encargado del Banco de Chile para poner en sus manos el importe del seguro.

Refiriéndome al seguro de $ 5,000 dejado por mi hijo a favor del guardia-marina señor Caces, ya he tenido el honor de manifestar a Ud. mis deseos y los de mi familia de que se cumpla la voluntad de Guillermo, para nosotros sagrada.

Agradeciendo a Ud. profundamente su condolencia y los benévolos conceptos que la acompañan, conservaremos como un eterno y grato recuerdo las palabras de consuelo que nos ha enviado en las horas más terriblemente dolorosas de nuestra vida.

Me es grato saludar a Ud. a nombre mío y de los míos y ofrecérmele como su más afmo. y S. S.

GMO. ZAÑARTU CRUZ.

PRODUCTOS — DE — California - Ecuador - Perú y Argentina

Azúcar	Bacalao	Sardinas
Arroz	Café	Salmón
Aceite	Cacao	Sacos
Algodón	Papel	Tazas, Etc.

Somos Representantes de Productores y Exportadores

EXISTENCIAS EN PLAZA Y EN VIAJE - PEDIDOS DIRECTOS POR CABLE

J. PARDO E HIJO

Serrano 238 - VALPARAISO - Casilla 1223

Colchones y Sommiers

A PRECIOS REBAJADOS ENCONTRARA EN LA

FABRICA

COPIAPO 333

AL LLEGAR A MAESTRANZA

12-A.

Club de Máquinas de Escribir "Underwood"
Cajas de Fondos "Máximo Bash" y
Escritorios de Cortinas Americanos de Roble Macizo

CERTIFICADO DEL NOTARIO

En Santiago, a (9) nueve de Abril de 1921, se procedió al (38.o) TREINTA Y OCHO Sorteo del CLUB N.o 3, saliendo favorecido el NUMERO (13) TRECE, perteneciente al señor Huberto Salgado Gallardo (abogado), Bandera 152.

En el (31.o) TREINTA Y UN Sorteo del CLUB N.o 4, salió favorecido el NUMERO (4) CUATRO, perteneciente al señor Armando Soto Parada (doctor), Moneda 1035.

En el (17.o) DIEZ Y SIETE Sorteo del CLUB N.o 5, salió favorecido el NUMERO (107) CIENTO SIETE, perteneciente a la señora Mercedes Guzmán A., Osorno.

MARIANO MELO EGAÑA, Notario.

Quedan sólo 12 números disponibles en el Club N.o 6

Solicite prospectos y pormenores en 78, BANDERA 78, Ofc. N.o 3. TELEFONO 1571.

SAMUEL WAISS.

PANOS PARA BILLAR

OFERTA EXCEPCIONAL

PARA

ABRIGOS DE SEÑORAS

El más selecto surtido en plaza; hay desde $ 8.50 en 1.40 de ancho y pura lana.

PARA TERNOS DE CABALLEROS

Buenas telas en todos los precios desde $ 15 de pura lana

SARGAS Azules y negras en 1.30 y 1,40 de ancho de pura lana, desde $ 7.50 el metro

CASA DELPORTE

689-BANDERA-693

UNICO EDIFICIO DE 2 PISOS, BANDERA ESQUINA ROSAS

Importante: Siendo la Casa especializada en el ramo garantiza sus precios como los más bajos en plaza

Cotíes desde $ 3.50 el metro-Kaki PARA TRAJES CAZADORES

¿Desea Ud. hacer economía y vestir con elegancia?

ACUDA A LA SASTRERIA AVENDAÑO
San Antonio 263, su nuevo local

Este acreditado establecimiento, es atendido por su propio dueño cortador sastre.

Ternos Veston $ 180

Terreno con Desvío

superficie aproximativa 10.000 metros cuadrados, apropiada para industria, compro.

Ofertas detalladas a

R. K. W. — CASILLA 2736

ACIDO TARTARICO

Albo, Cristalizado o en Polvo, kilo. . . . .
Crémor Tártaro en Polvo, kilo. . . . .
Ofrece por cualquiera cantidad:

LABORATORIO CORTES
2752, COMPAÑIA :-: SANTIAGO

¡MUEBLES!

Si desea obtener un mueble fino y a bajo precio, pase a

LA MUEBLERIA UNIVERSAL
CATEDRAL 1131, FRENTE AL CONGRESO

ATENCION! Damos facilidades en el pago. Entrega inmediata.

ORDEN NUEVA

EN CARAHUE

Fundo maderero
De crianzas y siembras
2,000 hectáreas con rauli y roble
Para gran explotación
por muchos años
1,000 hectáreas descampadas
y empastadas
Con gran aserradero
En plena producción

Vendo en $ 375,000

ALEJANDRO GREENE CRUZAT
Teatinos 86 — Casilla 3722

NOTA.—Todo el que desee comprar o vender fundos en las mejores condiciones, diríjase a esta oficina.

MADERAS ELABORADAS

Puertas, ventanas, mamparas, galerías y celosías. Se hacen sobre medida.

OFRECE:

BARRACA Y FABRICA "LA REPUBLICA"
DOMEYKO 2354, ENTRE AVENIDA ESPAÑA Y REPUBLICA
TELEFONO 182, PARQUE

CARPINTEROS: Hay completo surtido de batientes, palillos, peinazos, centros, marcos y empostas.

MOLDURAS: Gran surtido, se hacen sobre medida; mangos escobas y de plumeros.

LISTONES: Piso, cielo, parquet y zócalo.

BASAS DE PIEDRA

Laurel seco 1x10—2x10. Raulí, lingue y álamo; roble de 7 metros y 8 metros.

M. ESCOBEDO M.

Wanted situation

in Santiago by a well educated young woman with through knowledge of general office routine also capable, English stenographer fair knowledge of Spanish adress Northamerican Casilla 789, Valparaíso.

MARMOLERIA
Santiago Ceppi
CASTRO 73

Recibió gran surtido de mármoles de todos colores.

YESO

BLANCO Y NEGRO
Vende:
Santiago Ceppi
CASTRO 78

Wanted Situation

in Santiago by a well educated young woman, with thorough knowledge of general office routine; also capable English stenographer; Fair knowledge of Spanish. Address NORTHAMERICAN, Casilla 689, Valparaíso.

Ornamentación Interior para Casas

Trabajo esmerado y económico, ejecuta:

Santiago Ceppi
CASTRO 78

LADRILLOS REFRACTARIOS
MARCA "RACE"

Los mejores que se fabrican en Chile, vende:

Santiago Ceppi
CASTRO 78

Con grandes facilidades en el pago

MUEBLES

SAN Antonio 62
ENTREGA INMEDIATA

Un hombre bien afeitado es un hombre feliz!!!

Con una maquinita de a

$ 3, 4, 8, 12, 20 y 33

ustedes pueden afeitarse en un momento.

NAVAJAS
de seguridad. Hay desde
$ 3
HISOPOS
TAZAS, etc.

CASA BELGA de Juan Seyler
MANUEL RODRIGUEZ 71 - AHUMADA 72

Vacas y Vaquilla

HOLANDESAS

PARIDAS Y PREÑADA

Finas y finas por cruzamiento

SE REMATARA

EL MARTES 19, A LAS 2 P. M.

Liquidación total por cambio de exp tación de la Hacienda Cullinco (Pu del señor Roberto Badilla Padilla

VENDRAN:

14 VACAS HOLANDESAS finas y finas por cruzami varias paridas, de éstas algunas importadas de La Mar República Argentina, las demás hijas de vacas de igual cedencia, todas de gran clase y en muy buen estado, ap das para formar plantel.

5 VAQUILLAS HOLANDESAS de 2 1|3 años, finas cruzamiento, hijas de vacas procedentes de La Martona biertas de toro fino.

27 VACAS MESTIZAS DE HOLANDES, varias p de toro holandés fino, inscrito, todas en muy buen es sanas, nuevas, varias de primer parto, especiales para chería.

27 VAQUILLAS MESTIZAS DE HOLANDES, años, muy buena clase, hijas de las vacas anteriores toros finos.

4 TOROS HOLANDESES FINOS, inscritos, en es de servicio.

2 EXTRAORDINARIAS VACAS SUIZAS, pura sa raza Simmenthaler, de gran peso, ambas cubiertas de fino de la misma raza.

Del Criadero Cochento, del señor R berto Badilla Padilla

10 CARNEROS HAMPSHIRE-DOWN, finos, criado campo.

Eduardo Rodríguez y C

2855 - HUERFANOS - 2855

LA NACION

Santiago, 10 de Abril de 1921

LA CRISIS DEL CAMBIO

Causas y remedios

El sensible descenso del cambio internacional es causa de tales perturbaciones en el estado económico y financiero de la República que es indispensable proceder con energía y actividad a conjurar sus efectos. Al amparo de esta situación se está produciendo el empobrecimiento del país en favor de unos cuantos especuladores, hábiles en conocer y aprovechar los factores de la baja para hacer su beneficio a costa de la ruina de los negocios y de las lágrimas de millares de familias.

Creemos que ha llegado el momento de hacer luz, completa luz, y de decir las cosas con claridad para aplicar un cauterio que cure esta llaga nacional.

Necesitamos ante todo fijar las ideas. Hay grandes factores que influyen en el día de hoy en la depresión de los cambios internacionales y que conviene precisar:

1.o La repercusión en nuestro mercado de la crisis mundial que, apesar de haber sido prevista y anunciada, nos ha sorprendido sin preparación alguna para defender nuestra economía nacional. Desde 1918 emprendimos una campaña en este sentido y durante todo el año pasado hemos constantemente llamado la atención de los Poderes Públicos hacia la "ola de la baja" que se veía avanzar amenazante.

2.o La insuficiencia de nuestra capacidad económica, que se ha producido por numerosas causas, —todas frutos de la incurable imprevisión,—entre las que hemos mencionado la crisis de transportes motivada por la ineficacia del servicio de ferrocarriles y la falta de marina mercante nacional.

En éste, como en el caso anterior, sufrimos hoy las consecuencias de la imprevisión de ayer, como sufriremos mañana por la nercia de hoy.

3.o La tendencia a gastar inmoderadamente sin atención a os recursos con que se cuenta, anto por parte del Fisco como e los particulares. La economía ública y privada viven bajo la usión de la riqueza, y esto ha raído el desorden como norma eneral en los gastos fiscales y en os privados con el desequilibrio onsiguiente en la situación nanciera del país.

4.o Las perturbaciones obreras, que se traducen en una disminución del trabajo y en un onflicto diario que transtorna os negocios, disminuye la producción, encarece la vida y empobrece al país. Hemos dejado recer el malestar obrero, a veces alentándolo, a veces desconociéndolo, pero sin estudiarlo y irigirlo para darle acertada solución; y por fin

5.o Entre otras causas concurrentes o concordantes, la especulación que se ejerce a la sombra de estos factores y que se imenta con las oscilaciones del mbio y con el juego inmoderado de los agiotistas.

Los cuatro primeros factores an sido la nota dominante en tas columnas en centenares de tículos, y al mencionarlos nuevamente es para manifestar que remedio de la situación está n atenderlos y evitar así sus rniciosas consecuencias sobre economía nacional. Ahora nos ferimos especialmente al último factor y confiamos en que la mpaña que hemos emprendido ra defender el interés del obrero y del capital de trabajo ha de ner acogida en la opinión y en s Poderes Públicos.

Al hablar de la especulación no s referimos al juego normal de s transacciones de valores: no etendemos condenar al que mpra una cosa—llámese propiedad raíz o mueble, títulos o lores mobiliarios,—por un precio para revenderla a otro mayor ganar la diferencia, porque esto nstituye la base del comercio y campo de las actividades bursátiles.

No condenamos las Bolsas, ni los corredores u operadores, rque todos ellos tienen un mpo legítimo de transacciones iles a la colectividad nacional, mo que tienden a valorizar y cer comerciable su riqueza.

Condenamos al jugador del mbio, al acaparador de letras, que ejecuta operaciones que nacen de transacciones efectivas del comercio y sólo obedecen al propósito de producir situaciones de alza o de baja para crar con ellas en daño de todo país.

Y decimos que estos jugadores acaparadores, estos agiotistas e chupan la savia del trabajo de la riqueza nacional, deben r mirados como enemigos públicos, y ya que no hay una ley presiva que permita llevarlos a esidio, deben ser desenmascarados y entregados a la fiscalización y condenación del país, porque el que por ganarse miles o illones de pesos encarece la vida, aflige los hogares y siembra miseria, no vale más que el e mete la mano en una caja de ndos para apropiarse caudales enos.

La especulación ilícita ha recrudecido en estos días al amparo de los cuatro primeros factores antes mencionados, factores que la gran masa del país sufre y el especulador aprovecha.

Ha recrudecido al amparo de la crisis salitrera, de la supresión de la exportación del cobre y otros minerales y de la falta de mercado para los productos agrícolas. Ha recrudecido, por último, al amparo del acaparamiento de las letras del comercio y de las que el Gobierno ha debido vender con ocasión del empréstito de los Ferrocarriles.

El negocio es claro y sencillo para los que cuentan con facilidades bancarias o con grandes recursos propios.

La paralización de las ventas de salitre ha producido el encarecimiento del mercado por la falta de letras salitreras que forman la base del poder girador del país. Se cuenta con que no habrá exportación sino en pequeña escala en el curso del año y con que la escasez de letras irá en aumento. Las letras que provienen de otras causas son en el acto acaparadas por los especuladores, que producen así una restricción de títulos cotizables sobre el exterior y la baja consiguiente del cambio, porque hay que pagar más caros los títulos a oro contra el extranjero. El comercio, presionado por la necesidad de proveerse de letras para hacer sus pagos, aumenta la demanda, resiste el especulador y el cambio sigue en descenso.

Las letras del Gobierno podían perturbar este negocio bursátil, porque eran un factor nuevo independiente de las fuentes productoras del país; y nació entonces el interés vivo e inmediato de acaparar esas letras y evitar que produjeran un alivio en el mercado. ¿El acaparamiento de las letras fiscales se ha logrado hacer? ¿El cambio ha descendido a límites nunca vistos en el país a causa de esto? Todo hace así creerlo. Pero ¿cómo ha podido efectuarse esa operación? ¿Quiénes la han hecho? Es necesario hacer luz, completa luz, sobre estos particulares. El remedio está en eso.

No se trata ya sólo de los graves daños que se causan a la economía nacional, sino que esto arroja una sombra de desprestigio deshonorable que es necesario disipar. Un país que no sabe poner orden en sus finanzas y que deja entregados los valores nacionales y extranjeros a las avideces de la especulación bursátil no puede inspirar confianza en el exterior ni es campo apropiado para la inversión de capitales.

Tenemos plena y absoluta confianza en el Ministro de Hacienda, en su capacidad, en su hombría de bien y en su enérgico propósito de resguardar los intereses nacionales; y desearíamos estimular estas nobles condiciones para que encare rápidamente, celosamente, el problema de la especulación con toda la altivez y el valor, que las circunstancias aconsejan, seguro de que lo acompañará el aplauso de esa gran masa que vive del trabajo y de la producción y forma la parte más activa y útil de la población del país.

TEXTOS
DEL
Curso de Derecho

Otero: Concordancias del C. de P. Civil.
Roldán: Derecho Constitucional.
Barros Errázuriz: Derecho Civil.
Claro Solar: Derecho Civil.
Claro Salas: Derecho Civil.
Serafini: Derecho Romano.
Cuq: Institutions Juridiques des Romains.
Recopilación de Códigos Chilenos.

Librería Nascimento
Ahumada 272.—Casilla 2298

Literatura Nacional

Iris: La Hora de Queda.
Santiván: En la Montaña.
Latorre: Cuna de Cóndores.
Santiván: La Hechizada.
Orrego Luco: La vida que pasa.
E. Barrios: El niño que enloqueció de amor.
Maluenda: La señorita Ana.
Vives S.: Rapa Nui (Cuentos de la Isla de Pascua).
Cascabel: Crónicas de César Cascabel.
Cascabel: Cien Nuevas Crónicas.
D. de la Vega: Las Montañas ardientes (poesías).
D. de la Vega.—La música que pasa, (poesías).
Silva Humeres: Versos humanos, (poesías).

Librería Nascimento
AHUMADA 272.—Casilla 2298

MO-RE-NOL
Remedio infalible para las
ALMORRANAS
no contiene cocaína, opio, ni ninguno de sus derivados.
Pídalo en todas las Boticas, por mayor Bruna y Cía., Bandera 80. Tel. Ing. 2901.

DE VICTOR NOIR

Al pié de un monumento que se levanta...

El primer viento del otoño acaba de arrebatarnos al último de nuestros grandes capitanes del siglo XIX.

Al hacerse envolver para su sueño eterno en la bandera del ejército expedicionario que mandara en jefe contra el enemigo el general don Diego Dublé Almeida, se ha tendido en el regazo de la gloria, con la muerte de los mariscales.

Al compás de ese mismo gesto su silueta ha tomado los contornos de esas estatuas yacentes de los guerreros medioevales que ninguna barbarie ha podido mover de su sitio en la penumbra de las basílicas históricas de la Francia. Y su memoria se ha hecho bronce.

Ha muerto pasando en revista la fila de sus hijos formados para recibir su último aliento. Sus ojos antes de fijarse en el punto supremo del infinito, se han humedecido de orgullo al contemplar sobre los hombros de su primogénito las palas de general de la República.

Era que una vez más el destino misterioso de su estirpe se había cumplido. Raza de guerreros y de soñadores, su nombre había resonado siempre sobre el puente de los barcos de batalla y en las notas clamorosas de las cornetas de vanguardia.

Los Almeidas fueron desde lo más remoto de los tiempos, gentilhombres lusitanos empeñados en escudriñar los misterios de los océanos y las entrañas de la tierra. Tras la caza al árabe invasor, uno a uno habían ido desfilando sobre cuatro tablas en busca de la ruta de la India, aun antes de que Colón triunfara del imposible. Otros vinieron al Brasil y se perdieron en el corazón del continente, ansiosos de libertar la radiante beldad de las esmeraldas y de los diamantes de su cárcel tenebrosa. El último de esos conquistadores cincelados en las gestas del heroísmo humano por las estrofas cincelantes de Heredia, se llamó don Diego de Almeida y vino a Chile.

La historia de esos fabulosos descubrimientos de la plata en torno del cerro codiciado de Chañarcillo, está ligada a la leyenda de la pujanza de don Diego de Almeida. A los ochenta años, ese hombre no había puesto fin a su persecución del Eldorado. Corría tras él como sus antepasados habían seguido la senda del Ofir.

A esa edad en que la mayoría de los hombres son lamparillas vacilantes cobijadas en el tibio tabernáculo del hogar, él se tendía sobre los pellones de su montura, tiritando de hambre, sed y frío para dormir una noche más de ilusiones bajo las estrellas implacables del Desierto de Atacama.

Había descubierto, y luego perdido en ese mar sin huellas, el más fabuloso de los reventones de plata maciza que pudiera existir en el mundo. Y lo buscó hasta el último suspiro. Aún hoy, a la hora del reposo, las caravanas que siguen cruzando el desierto en demanda de la fortuna, escuchan sobrecogidas y palpitantes la voz de los arrieros ancianos que alcanzaron a conocer a ese buscador de tesoros. El cerro de plata maciza está todavía donde él lo vió. Alguna vez la suerte tendrá que llevar a alguno de sus predilectos, por encima de esas arenas mezcladas con el polvo de las osamentas de los afiebrados peregrinos de un siglo entero, hasta el sitio en que la caricia de los soles murientes reconforta la soledad de la argentada montaña, cautiva del imposible.

He aquí cómo el espíritu de aventuras, el amor a la gloria y la sed de las emociones del peligro se trasmite de padres a hijos junto con el soplo de la vida. No pudiendo ser conquistador, ni buscador de tesoros en el desierto, don Diego Dublé Almeida tuvo que ser soldado en su época, pero su espíritu siguió alentando con la pujanza de sus romancescos antepasados.

¿Por qué se llora a este hombre cuando tan sólo le faltaba morir? Me he preguntado esto al leer las dolorosas necrologías que le dedica la prensa. ¿Por qué somos tan inclinados a lamentar la suerte de los muertos? Seguramente, porque tenemos un amor tan profundo a la vida que nos ponemos inmediatamente en su lugar para compadecerlos. Y nos ponemos entonces a pensar como la desgarradora queja de Baudelaire: "**Les morts, les pauvres morts ont des peines profondes!!!**...

No acertamos a imaginarlos sino como los veían los antiguos, perdidos entre las tinieblas de una comarca ignota del polo, llevando una existencia atormentada, incierta, tremendamente desconsolada.

No hay, en mi concepto, error más egoísta ni perturbación más fundamental del criterio humano. Según las teorías que defiendo, sin tratar de imponerlas a nadie, ellos son sencillamente felices, cada día más felices. Y su ventura no tendría límites si nos vieran llorarlos menos.

Están en torno nuestro, la comunión de los seres queridos es a cada instante más intensa de ambos lados de la barrera invisible. La vibración super-humana de los dolores del alma va siempre a empañar sus túnicas de luz y a poner el acento discordante de un gemido en el concierto de sus alegrías infinitas. Así perturbamos sin quererlo su ascensión a las cumbres sublimes donde crepita el fuego de la idea divina, de la cual nos desprendiéramos algún día para girar en el torbellino de pasiones, de anhelos y de depuraciones que forma la esencia misma de nuestra peregrinación por los mundos del Universo.

Si pudieran hablarnos, ellos nos dirían sin duda alguna que prefieren las flores cuyas corolas brillan como lucecillas de amor en el panorama del más allá, que prefieren el homenaje de la música, el aleteo consolador de nuestras ternuras y de nuestros recuerdos. ¿Por qué atormentarlos entonces con esa protesta inútil de las lágrimas, cuando están junto a nosotros y siguen viviendo al resplandor del aura de nuestras personalidades?

No compadezcamos pues, a los que recién empiezan a vivir. Sigámosles más bien en su marcha inmortal con la rememoración de sus virtudes y de sus hechos esclarecidos.

De estos actos relevantes de heroísmo y de entereza está llena la vida del General Dublé Almeida. Se irán con él los rasgos más salientes de su personalidad y las impresiones más vívidas de los acontecimientos que le tocó presenciar.

No es un hombre el que muere sino una época entera la que baja al sepulcro del olvido. Es la ley eterna: el tiempo se encarga de cubrir con un polvo finísimo los acontecimientos del pasado y termina por sepultarlos. Sobreviven entonces no por sí mismos sino por las impresiones que despertaron. Puede decirse que son sus reflejos los que destellan por última vez en el firmamento de la memoria de los que van a partir. Es este el caso del General.

¡Cuántas veces su poderosa evocación del pasado trazó en alas de su charla inimitable el escenario donde se movieron los maestros de su juventud! Recuerdo haberle oído contar aquellos tiempos felices en que era alférez de artillería y estaba acampado en las cercanías del que es hoy Parque Cousiño y que era entonces campo de maniobras para la guarnición.

Habían hecho un foso en torno del actual paseo, con puentes levadizos y torreones para sus piezas de campaña. Pasaban el día en maniobras y las noches en la tertulia sencilla y cariñosa de las familias que habitan las quintas vecinas.

El viejo General Viel había sido nombrado Comandante del campo atrincherado por un Gobierno piadoso que había comprendido de sobra que el ilustre guerrero se moriría de pena el día en que alguien le hiciera comprender que ya no estaba apto para el servicio de las armas.

Era el ídolo de los oficiales jóvenes que veían sobre su frente la aureola inmortal de los soldados de Napoleón. Dublé Almeida imaginó un homenaje que revela el tesoro de noblezas que acumulaba su espíritu. A insinuación suya apostaron un centinela en el torreón principal con la orden de avisar la llegada del General apenas desembocase por la calle del Dieciocho. Y apenas el gallardo anciano, todo elegancia y apostura bajo el peso de sus años, llegaba a las puertas, salía la guardia, se formaba la banda del Regimiento y a los acordes de la Marsellesa la oficialidad le daba la bienvenida.

El General Viel se sentía conmovido hasta las lágrimas y esas lágrimas hacían brotar el raudal intenso de sus impresiones de juventud. Era lo que esperaba Dublé Almeida con su alma de poeta. La campaña de Rusia, la batalla de Leipzig, el regreso de Elba y por fin, Waterloo. La noche en que Napoleón al revisar los puestos de vanguardia le había reconocido. El veterano estaba sollozando y el alférez Dublé Almeida soñaba viendo pasar por encima de esa cabeza venerable, los tercios de la Vieja Guardia, la epopeya entera del Aguila. La quimera de la inmortalidad los subyugaba.

Ese Chile de entonces era muy pequeño, muy pobre, muy aislado. Pero esos oficiales soñaban sin embargo en las tardes de un Rívoli, de un Austerlitz, para su patria. Y fueron ellos los que hicieron con su sangre y con su talento el Capitolio de esta nueva potencia suramericana.

De sus labios, en frases mesuradas, solía escaparse a veces la historia del duelo caballeresco de su hermano Baldomero, como él oficial. Unidos en la guerra y en la paz por el más tierno y hermanable de los afectos, fueron el Castor y el Pólux de nuestra epopeya del Pacífico.

Baldomero Dublé había castigado un día en el Café de la Bolsa a un oficial de una fragata de guerra francesa, que había proferido expresiones desdorosas para Chile.

El teniente francés era un valiente en todo el sentido de la palabra. Exigió un inmediato duelo a muerte para lavar esa bofetada. Las condiciones fueron rigurosísimas.

Solamente los viejos se acuerdan de ese trágico episodio. Salieron mar afuera en dos embarcaciones. En una de ellas iban los padrinos. Colocados frente a frente los duelistas en ambos extremos del otro bote, se apuntaron fríamente. Sonó la señal, el oficial francés se desplomó con la frente partida de un balazo, mientras su proyectil rozaba la sien de Dublé.

Cubierto con la bandera francesa el valiente e infortunado oficial fué llevado a su barco, donde le querían y estimaban apesar de su carácter impetuoso y provocador. En la tarde, la fragata zarpó con su pabellón a media asta para sepultarlo en alta mar. Antes de levantar anclas el caballeresco capitán ofreció llevar hasta el Callao al vencedor para ponerlo a cubierto de cualquier castigo. Baldomero Dublé no aceptó. Y su hermano intercedió ante el Presidente de la República que lo distinguía sobremanera, hasta obtener que no se le molestase apesar de las penas severísimas que sancionaban entonces los duelos militares.

En 1873 encontramos al futuro general en Magallanes, donde debió una noche sofocar un terrible alzamiento de los criminales deportados al entonces presidio. Chile mantenía intactos sus derechos a toda la Patagonia y una escuadra argentina se encontraba haciendo reconocimientos en las costas de esa zona. Había que imponerse de la índole de sus movimientos y Dublé Almeida recibió orden de trasladarse por tierra a constatar lo que podían estar haciendo esos barcos.

Debía ir en compañía de Arturo Prat. Celebró un breve consejo de guerra con su inmortal compañero. ¿Irían de uniforme o disfrazados? Por último Dublé exclamó: Prefiero que me fusilen como teniente coronel que como arriero. Prat aprobó entusiastamente esta idea.

Partieron con todas las insignias de su rango. Fueron tomados prisioneros inmediatamente y declararon cuál era el objeto de su viaje. En un principio pensaron fusilarlos. Pero tras largos meses de retención, la Cancillería chilena obtuvo que fuesen puestos en libertad. Desde entonces nació una amistad que sólo la muerte debía cortar entre el ilustre almirante argentino Soler y el brillante militar chileno que acaba de reunirse con él.

Su vida estaba así sembrada de hazañas y de éxitos. Habían sido treinta años de servicio militar y de profesorado empeñoso. Cuando la guerra del Perú llegó le tocó hacer toda la campaña y actuar en los consejos decisivos de sus etapas más importantes. No dejó de asistir a una sola batalla y fué el último que regresó a Chile después de haber comandado la división que expedicionó hasta Puno en el corazón del Continente.

La revolución de 1891 lo sorprendió en plena dirección de la renovación de nuestro material de artillería. El emperador de Alemania había dispuesto que ese técnico ya de reputación mundial en su arma, fuese alojado durante un año en la fábrica de Krupp.

Volvió a Chile, con su carrera tronchada en la etapa más brillante. Lo habían echado de las filas sin haberse metido en nada.

El Congreso reparó años más tarde, en nombre de la Patria agradecida, este error involuntario de la pasión partidarista para con el ilustre veterano.

Vivió desde entonces consagrado a sus memorias de campaña sobre la contienda del Pacífico, las más completas y documentadas que existan sobre esa época. Y sobre todo, pudo dedicar sus horas a la ciencia favorita de sus meditaciones de matemático insigne, la filosofía.

Durante muchos años ha traducido sin descanso las obras de Ingersoll, con esa facilidad de políglota que formaba uno de sus rasgos más notables. Hablaba ocho idiomas Su espíritu cultísimo buscaba las formas de la antigua Grecia y brotaban de su alma tesoros de filantropía, de altruismo y de adoración por la belleza en todas sus manifestaciones superiores.

Gustaba de la compañía de las damas, de los niños y de las flores. Su conversación era un manantial de anécdotas y un rosal florido de madrigales para sus hermosas admiradoras. Pocas veces un talento más fino latió bajo la galoneada gorra de un señor de guerras y batallas.

Los paseos matinales de Santiago han perdido así el orgullo de la silueta de este octogenario con apostura de teniente de la Guardia, que parecía destinado a llevar la juventud perenne del alma hasta los límites del siglo.

Su entereza y su deseo de sobrevivirse a sí mismo le han hecho mandar su propia curación como un pelotón de tiradores en batalla. En lo más rudo de sus asfixias, cuando el corazón iba a detenerse, exclamaba, dirigiéndose al doctor de cabecera:

—¡Que se note la presencia de un médico! ¡Que se note inmediatamente la ciencia, porque me ahogo!

Y volvía a subir a la cima de otra ola de la tempestad de la muerte.

Al fin vaciló; el grupo de antepasados estaba en torno de su lecho. Junto al compañero de Vasco de Gama, el héroe de los Diamantes de la Corona, el viejo luchador del desierto de Atacama, que por fin había encontrado el derrotero de la verdadera fortuna. Y partió con ellos, pidiendo la mortaja de su bandera.

En verdad que sería de pedir que a sus funerales saliese la escolta que merece: la de los estandartes de los tercios de la Guerra del Pacífico, que su alma de patriota habrá ido a besar ya en el fondo de sus polvorientas vitrinas del Museo Histórico.

Porque en presencia de este féretro, al pie de este monumento que no tardará en levantarse al talento y a la lealtad, al pundonor y al heroísmo, se siento el impulso de decir en un sollozo:

¡Es el Viejo Ejército el que ha muerto!

¡Y es el joven Ejército, el baluarte del porvenir, el que recibe la lección de tanta gloria del pasado!

V. N.

AL PASAR

LA EDAD DE LAS CONSERVAS.

Nos parece digna de todo aplauso la petición que ha formulado la Sociedad de Fomento Fabril, en el sentido de que en el envase de las conservas alimenticias se grabe o imprima la fecha de la fabricación. Son numerosos los casos de envenenamiento, producidos por conservas descompuestas; y muchos de ellos han debido tener su origen en lo añejo de las mismas.

Es una medida prudente, fácil de controlar, benéfica para el consumidor, y que al fabricante no le impondrá mayor gravamen.

Queda, eso sí, una cuestión por resolver.

Las conservas extranjeras no traen, generalmente, "fe de bautismo" en que conste la fecha de su nacimiento. ¿Cómo hacer extensiva a ellas la medida propuesta?

"LA EDUCACION, DEL CORAZON"

Así se titula un libro que acaba de publicar el P. Bernardo Gentilini, reuniendo una serie de conferencias educativas dadas en diversas oportunidades. Un cofrade del autor, el P. Olegario Sáez, le ha dirigido a propósito de su obra, una carta en que, en acertado análisis, la define y juzga sumariamente. Reproducimos de este juicio algunos párrafos:

"El estudio de las pasiones que usted hace es tan conciso como exacto e interesante. Lo que a mí me consuela y satisface hasta la plenitud es aquella parte de la obra en que usted vulgariza y metodiza la doctrina de "Eymieu". La teoría de "El Gobierno de sí mismo" entra con el prestigio de la última palabra. Yo quisiera decirle que usted ha realizado un ideal y que ha escrito un libro que la juventud, recordando el emocionante episodio de Douglas tan admirablemente traído, ha de llegar junto a su corazón.

"Es que nuestra generación necesita, como el sediento, el vaso de agua, del escudo de un corazón educado, disciplinado, blindado contra la pasión que enloda la vida. Hoy podemos repetir, sin pedantería, aquello de que es terrible asomarse al borde del corazón de un hombre honrado...

"Acude espontáneamente al recuerdo aquella palabra de Jesús: **de corde exeunt cogitationes malæ**, del corazón mal educado y envejecido salen los pensamientos perversos, el robo, el homicidio, etc.

"En cambio, ante el corazón educado, conformado con el corazón de Cristo, caerían de rodillas Lacordaire y toda la porción escogida de la humanidad.

"Su libro hará un bien enorme, sin duda alguna. Es un bienvenido y un don de la Providencia. Usted ha comprendido que por encima de todas las pedagogías intelectualistas está la pedagogía del corazón."

EL TONEL DE LAS DANAIDES.

De un estudio del ingeniero señor Raúl Simón — publicado en los Anales del Instituto de Ingenieros, y relativo a la "Situación Económica de los Ferrocarriles del Estado", — copiamos los datos siguientes que, a más de interesantes, destruyen muchos falsos conceptos referentes al problema financiero ferroviario.

La explotación de nuestros Ferrocarriles por el Estado empieza en 1855, cuando nuestro peso valía 45 3|4 peniques. En 1884 se reunían bajo una sola administración, por medio de la **Ley Orgánica**, los 950 kilómetros de vías férreas que sumaban las administracione aisladas. En esa fecha nuestro peso valía aun 31 3|4 peniques. Desde entonces, hasta 1913, el cambio sufrió una baja continuada hasta hacer descender nuestra moneda al ínfimo valor de 9 3|4 peniques. **Para compensar la depreciación de la moneda, las tarifas ferroviarias debieron ser alzadas correlativamente.** Y así, el alza total acumulada que en 1913 hubiese correspondido — para tener las entradas en moneda de 1884, — debió ser de **doscientos veinte por ciento.** Desgraciadamente, las alzas no fueron sucesivas. Y en 1913, las alzas acumuladas no pasaban del 40 por ciento, incluyendo las clasificaciones de la carga y las tarifas diferenciales.

Puede verse el efecto del cambio de valor de la moneda siguiendo la historia de las finanzas ferroviarias.

Entre 1855 (cambio a 45,75 d.) y 1894 (cambio a 12,56 d.), hubo un continuo superávit. A partir de 1895 empieza la serie de los déficit.

Hasta 1913 — último año antes de la guerra y antes de que hicieran su efecto las perturbaciones económicas derivadas de la misma guerra, — el balance financiero de la Empresa era el siguiente:

Utilidades: 52.256,000 pesos en moneda corriente variable cada año entre 55,7 y 12,5 peniques.

Pérdidas: 117,644,000 pesos en moneda corriente variable cada año entre 17,6 y 9,6 peniques.

Reduciendo ahora cada año a una moneda uniforme, oro 18 d., se llega a los siguientes y curiosos resultados.

Utilidades: 90.482.000 pesos oro de 18 peniques.

Pérdidas: 70.768,000 pesos oro de 18 peniques.

Y como a partir de 1914, la Empresa no ha invertido un solo centavo del Estado, aumentando en cambio su utilería de explotación, ¿cuál es entonces el famoso **Tonel de las Danaides?**

VENDEMOS
EN CALLE
CARRERAS

Cerca de la Alameda. Bonita propiedad de más de 1.000 m. c. de superficie. Consta de dos espaciosas casas independientes. Los bajos tienen **jardín con grandes árboles**, mucho sol, hall, once piezas, 3 piezas de baño y numerosas dependencias. Altos 7 grandes piezas, hall y galerías.

PRECIO: :: 200,000
Deuda hipotecaria, $ 40,000

FREUDENBURG
Y BALMACEDA
330 — MORANDE — 330

La Flor de Cabañas
HABANOS EXTRA FINOS
Cigarrillos

Curso de Estabilidad
de las construcciones por **MIGUEL LETELIER** (Profesor del ramo).
Tomo I: RESISTENCIA DE MATERIALES.

PRECIO $ 36.00
Propietario de toda la edición.

Librería Nascimento
AHUMADA 272

Alquilo

EJERCITO.— Espléndida casa en bajos recién construída, estilo moderno; con toda clase de comodidades. Consta de ocho piezas habitación; 3 piezas de toilette, entre los dormitorios; dos patios, cocina y dependencias de primer orden. **Canon: $ 1,200.**

DIECIOCHO.— Próxima a Alameda.— Espléndida casa en altos; toda clase de comodidades. **Canon: $ 800.**

DELICIAS.— Espaciosa casa de dos pisos en perfecto estado. Consta de veintiseis piezas habitación; hall; patio; luz eléctrica y gas; garage; bonito jardín interior. Canon: $ 1,500.

DELICIAS.— Muy central, bajos con diez piezas habitación, dos patios, numerosas dependencias; luz eléctrica. En perfecto estado. **Canon: $ 1,200.**

CARLOS OSSANDON B.
BANDERA 168

MUEBLES

Encontrará en la
FABRICA
COPIAPO 333 (al llegar a Maestranza)

Surtido en dormitorios y comedores.

Especialidad en escritorios americanos y muebles de oficina.

12-A.

POLEAS
de acero y madera en 2 piezas ofrecemos un surtido completo recién llegado a precios sin competencia:
Raab, Bellet & Co.
ESTADO 235

Laboratorio Clínico
— DEL —
Dr. LEONIDAS CORONA T.
Delicias 868, Teléfono 3483
REACCION WASSERMANN
Sección de química, Sección de bacteriología
AUTOVACUNAS

Diabéticos
Es inútil soñar...
Sólo el
Agua Asdrubal
Sanará vuestra dolencia.
DAUBE Y CIA. —
A. PEÑA Y CIA.
A-10

Cigarrillos
MARYLAND
CABINET

CHALET AMOBLADO
EN MIRAMAR
SE ARRIENDA
Hall, salón, comedor, cinco dormitorios, baño moderno, dos cuartos para servidumbre y demás comodidades, Garage y jardín, Canon 700 pesos mensuales hasta 31 de Diciembre.
Dirigirse a:
F. A. — CASILLA 144
Valparaíso
A-10

TECHO
americano acanalado, a $ [illegible] la plancha, arenada, de 1.10 por 0.65 metros. No lo atacan los reactivos de minas, ni los aires salinos de la costa, ni salitreras.
GALLINEROS
COLMENAS
ponedoras automáticas y de trampa; incubadoras, criaderas, bebederos y comederos automáticos; picadoras de avena, y todos los útiles para la avicultura.
Brunner y Lanstrang, cera estampada y todos los útiles para la Apicultura, Curso de Apicultura Brunner.
AROSTEGUI HNOS
— MANUEL RODRIGUEZ 654 :—: SANTIAGO —
A-11

VIDA SOCIAL

SEÑORITA BLANCA SANCHEZ ERRAZURIZ, QUE HOY CONTRAERA MATRIMONIO CON EL SEÑOR FERNANDO PEREZ PEÑA

CRUZ ROJA CHILENA.—

El Comité Central ha reanudado sus sesiones ordinarias, celebrando su primera reunión en casa de su presidente, el vice-almirante don Jorge Montt, y con asistencia de los directores, señores Marcial Martínez de F., Roberto Huneeus, General Sofanor Parra, Manuel Fóster Recabarren, doctores Manuel J. Barrenechea, Luis Abalos, Manuel Torres B. y el secretario general doctor P. L. Ferrer. Excusó su inasistencia el doctor Gregorio Amunátegui.

Se dió cuenta de las Memorias y trabajos ejecutados en 1920 por las Asociaciones de Cruz Roja de Tocopilla, Calama, Coquimbo y Talcahuano.

Se acordó discutir la organización **del Comité Provincial de Santiago** en la sesión próxima y enviar una circular para constituir un grupo de fundadores de la institución, pues de las seis mil solicitaciones de socios, sólo acusaron recibo 36 personas.

El Comité Internacional de la Cruz Roja de Ginebra, que se preocupa actualmente de hacer un reclutamiento mundial de socios en una semana determinada, ha enviado al de Chile todos los detalles de propaganda y de acción para organizar debidamente la semana de conscripción. Quedó autorizada la Mesa para estudiar el proyecto y presentar el plan de trabajos que en todo el país debe ejercitarse para cumplir con el acuerdo internacional del reclutamiento de socios indicado.

Se dió cuenta de una nota de la Oficina de Publicación de Ginebra, en que hace la declaración de que los diversos pedidos de revistas y publicaciones hechos por varias corporaciones públicas del país, sólo serían atendidos con previo informe del Comité Central de la Cruz Roja Chilena.

Antes de levantarse la sesión, el vice-presidente señor Marcial Martínez, en nombre de la Cruz Roja Chilena, pidió que quedara especial constancia en el acta del pesar con que sus miembros habían recibido la noticia del accidente que ha enlutado el hogar del secretario general doctor Ferrer.

Se acordó que las sesiones tuvieran lugar los días Viernes, a las 5.30, en el local de la Sanidad Militar, en el Ministerio de la Guerra.

EN LA DIPLOMACIA. —

Hoy es esperado en esta capital, procedente de Montevideo, el Ministro de Chile en el Uruguay, señor don Enrique Cuevas, quien viene acompañado de su esposa, la señora Carmela Mac-Kenna de Cuevas.

MATRIMONIOS. —

A las 11 A. M. de hoy, se efectuará en la capilla del Palacio Arzobispal, el matrimonio del señor Fernando Pérez Peña, con la señorita Blanca Sánchez Errázuriz.

El 14 del presente se efectuará privadamente, en la capilla de San Pedro, el matrimonio del señor Gustavo Montt Pinto, con la señorita Teresa Montt Wilms.

—El 7 de Mayo, próximo, se efectuará el matrimonio del señor Carlos Irarrázaval Errázuriz, con la señorita Olga Correa Larraín.

—El 24 de este mes se efectuará el matrimonio del señor Manuel Amunátegui Montt, con la señorita Laura Vadillo Mandiola.

—En el mes de Mayo próximo, se efectuará el matrimonio del señor Enrique Eguiguren Campino con la señorita Marta Rozas Lecaros.

—En el próximo mes se efectuará también, el matrimonio del señor Cesáreo Valdés Freire, con la señorita Olga Altamirano Rodríguez.

—El 17 de este mes se efectuará el matrimonio del señor José Julio Nieto Espínola con la señorita Elvira Varas Montt.

AL EXTRANJERO. —

En el mes de Mayo próximo partirá a Europa el señor Raul von Schroeders Sarratea y señora Violeta Cousiño de von Schroeders.

—Por la combinación del Martes próximo 12 del presente se dirigirán a Buenos Aires, para seguir viaje a Europa, el señor Otto Fuhrimann, acompañado de su señora esposa e hijita.

ALMUERZO. —

El señor don Federico Wightman y señora Hoffman de Wightman, ofrecieron ayer en su residencia de la calle Catedral, un almuerzo en honor del señor Kant Agathon Walemberg, y su esposa, señora de Walemberg, y del Ministro Plenipotenciario de Suecia en Chile, Excmo. señor Carlos Hultgren.

LA SEÑORA BUSTILLOS DE SAAVEDRA. —

Mejor ha seguido la esposa del Presidente de Bolivia, la señora Julia Bustillos de Saavedra.

TE. —

El señor don Juan Enrique Concha y señora Josefina Subercaseaux de Concha, ofrecieron un té en su hacienda de Pirque, el Viernes último, a la familia Murga Lynch.

BANQUETE. —

Ayer a medio día tuvo lugar en el Club de Setiembre, el banquete ofrecido en honor del señor Manuel Amunátegui, con motivo de su próximo matrimonio.

Asistieron los señores:

Manuel Amunátegui M., Gabriel Bahamondes, Julio del Sol, Rogelio Aguirre, Luis E. Pizarro, Juan E. Pinochet, Juan E. Silva, Maximiliano Navarrete, Arturo Prieto, Julio Hernández, Toribio Rojas, Raul Hevia, Roberto Puelma, Abraham Marchant, Francisco Undurraga, César Berguño, Julio Guzmán, Máximo Flores, Roberto Larraín, Eulogio Allende, Manuel García R., Alfredo Correa A., Fernando Varas, Alfredo Latorre B., Ramón Canales, Carlos Manzor V., Julio Calvo, Julio Valderrama, Francisco Valenzuela M.

CONSEJO NACIONAL DE MUJERES. —

El Consejo Nacional de Mujeres, ha acordado en una de sus últimas sesiones ensanchar la obra del Hogar de las Estudiantes, a fin de que los beneficios que presta, sean aprovechados por un número mayor de señoritas de provincias que vengan a continuar sus estudios superiores a Santiago.

Como la casa que actualmente ocupa no tiene capacidad necesaria, será trasladada muy en breve, a un amplio local con todo el confort indispensable a un hogar de esta naturaleza.

Las nuevas instalaciones demandarán la cooperación de cada socia, y estamos ciertos de que dado el entusiasmo que han demostrado en otras ocasiones, la prestarán gustosas.

Sabemos que el Martes próximo celebrará sesión la asamblea para seguir ocupándose del ensanche del Hogar, y que además tratará en esa misma sesión la organización de un dancing party a fin de reunir fondos con qué cubrir los gastos que demande dicha obra.

Se cita, pues, a la Asamblea en general para el Martes próximo en el local de costumbre a las 6 P. M.

VIAJEROS.—

—Ha llegado de Linares el señor Alejandro Ferrada Alexandre.

—Se ha dirigido a Puerto Montt el señor Zorobabel Bustamante W.

LA SEÑORITA MARTA FERRER.—

Ayer ha sido dada de alta por el doctor J. Rayo Riquelme, después de un largo tratamiento quirúrgico, la señorita Marta Ferrer. Ha quedado sin ninguna lesión, como se había temido.

EL SEÑOR EMILIO PRADEL A.

Ayer ha fallecido en el Pensionado del Hospital del Salvador el señor Emilio Pradel A., estimable joven de nuestra sociedad, cuya sensible muerte ha causado penosa impresión en nuestros círculos sociales

Sus restos mortales serán conducidos a Valparaíso en la mañana de hoy, y serán llevados a la Estación del Norte desde el cuartel de la 5.a Compañía de Bomberos.

ENFERMO.—

—Sigue mejor la señora Zoila Mujica de Neira.

FALLECIMIENTOS.—

Ayer fueron sepultados privadamente en Tiltil los restos del joven don Hugo de la Cruz, fallecido después de una penosa y larga enfermedad.

CLUB DE SEÑORAS.—

Mañana Lunes 11, a las 6 P. M., se verificará el té que el Club de Señoras ofrecerá como manifestación de despedida al Ministro del Brasil señor José Manuel Cardoso D'Oliveira, señora y familia.

Las adhesiones se reciben en la secretaría.

—Todos los cursos que funcionan en esta institución se reanudarán a mediados del presente mes. Se ruega a las alumnas pasar a inscribirse.

EL P. MARTIN ALSINA, SUPERIOR GENERAL DE LOS MISIONEROS HIJOS DEL CORAZON DE MARIA.—

Por tercera vez llega a Chile este distinguido religioso, que ya en 1907 y en 1911 visitó nuestra patria, de la que conserva gratísimos recuerdos. El Padre Martín Alsina es un sacerdote de vastísima ilustración y de reconocida piedad. En su Congregación ha ocupado desde muy joven los cargos de mayor confianza, hasta llegar en 1906 al cargo supremo de Superior General. En los quince años que lleva desempeñando dicho cargo, ha desarrollado tal actividad que ha logrado duplicar el número de casas de la Congregación, ha cruzado repetidas veces el Atlántico y el Pacífico, ha recorrido el Africa, sin contar los innumerables viajes por España Italia, Francia, Inglaterra, Austria y Alemania.

ENFERMEDADES DE LAS VIAS URINARIAS

La blenorragia, mal cuidada, suele complicarse con la cistitis, que, además de un dolor muy vivo y necesidad frecuente de orinar, produce complicaciones a veces bastante graves.

Por lo tanto, debemos emplear una medicación seria, recetada por todos los médicos:

La "Eumictine"

tomando de 8 a 12 cápsulas diarias en las comidas.

Depósito en las principales farmacias.

Exigir el nombre

"EUMICTINE"

REUMATICOS

USAD

"SALISOL"

(Salicilato sodio y cafeína)

Son las mejores inyecciones para sanar rápidamente.

Por mayor:

LABORATORIO INTERNACIONAL

Fabricación de toda clase de inyecciones y productos químicos para uso médico.

CASILLA 3965 - SANTIAGO

CIGARRILLOS

FARO

20 centavos paquete.

BAILE UD.

los bonitos y elegantes bailes modernos de salón que están tan de moda. Si no los sabe, ¿por qué no ingresa a los cursos rápidos que ofrece el profesor práctico y de más actualidad en Santiago profesor **M. Aguilar?** Clases o inscripciones diariamente. Su sala de enseñanza es siempre en **Egaña 570**, entre San Isidro y Carmen.

CLINICA DENTAL

Del doctor

VALENZUELA BASTERRICA

Riquelme 47.—Especialistas en cada sección. Tratamiento quirúrgico de la piorrea dentaria, garantizando curación.

MASAJES

ONDULACIONES

MANICURE

TINTURAS PARA EL PELO.

POSTIZOS y PERFUMERIA

R. Riepel y Cía.

869 AGUSTINAS. — TELEFONO INGLES 3356

El dolor de cabeza más rebelde pide armisticio cuando lo ataca Vd. con las infalibles CAPSULAS DE NERVALINA

A. M. Robert

AHUMADA 200

Pieles Finas

De la Casa

REVILLON Fres.

TRAJES

SASTRE

ABRIGOS

VESTIDOS

GENEROS DE ULTIMA MODA

Por cortes y por metros

Francisco Mujica Diez de Bonilla

ARQUITECTO

de la Universidad de Chile. Oficina de 5 a 6 P. M. Carrera 100.

Vendo Propiedad

tres pisos, central. Tratar con su dueño. Oficina:

LA BOLSA 110

A-10

No tire sus ropas

Use "DYFUAM"

Jabón que tiñe y lava,

nueva cualquiera que

tela.

No diga mando teñir,

uso el DYFOAM.

De venta en Boticas y

cenes. ENRIQUE CANO

Concesionario. Agustinas

SOMBREROS

Lindo y variado surtido en SOMBREROS modelo, SOMBREROS adornados y HORMAS, a precios módicos.

ECHAURREN 65

AUX GALERIE

LAFAYETTE

DE PARIS

AVISAN a su selecta clientela que llegó un surtido de modelos ricos en : : :

ABRIGOS-SASTRE

que se pondrá en venta desde el Lunes 11 de Abril.

Oficina de pedidos: UNICA ENTRA

Santo Domingo 10

ENTRE PUENTE Y BANDERA

R. ROSE, nuevo represent

Escuela de Baile

CARMEN 109

Dirigida por el Prof. Argentino Rafael Barroso, profesor del Hotel Savoy. Enseñanza perfecta de todos los bailes modernos de salón.

SECCION MUSICAL DEL «Colegio Europeo»

para señoritas. Delicias 2266. Teléfono Inglés 1388. Matrícula abierta para los cursos de Teoría, Armonía, Piano, Canto, Violín, Arpa, Cítara, Italiano, Historia de la Música. Profesorado del Conservatorio Nacional. Exámenes válidos en el Conservatorio. Curso especial Miércoles y Sábados, para señoritas de afuera. También principiarán luego los cursos de danzas clásicas.

Grimm

Ahumada 99

Pianos

Pianos Autom

Compra

Venta

Cambios, Arri

Plisados a vapor y calados a máquina.

Se reciben hechuras

"LA SANTIAGUIN

M. C. R.

Confecciones para señoras, trajes sastres, vestidos, abrigos, polleras.

MODELOS NUEVOS

TEL. INGLES 3551 -:- SAN DI

ENGLISH "COLLEG

PEDREGAL 14

Kindergarten y Preparatorias para niñitos y niñitas de años. Profesorado inglés. Enséñase también Castellano, especiales de Gimnasia. Las clases de piano están a cargo distinguida profesora extranjera. Acéptanse internos, medio-pupilos.—LA DIRECTORA.

LUNES 11 - INTERESANTE EXPOSICION

en nuestro departamento de la

Sección Niños

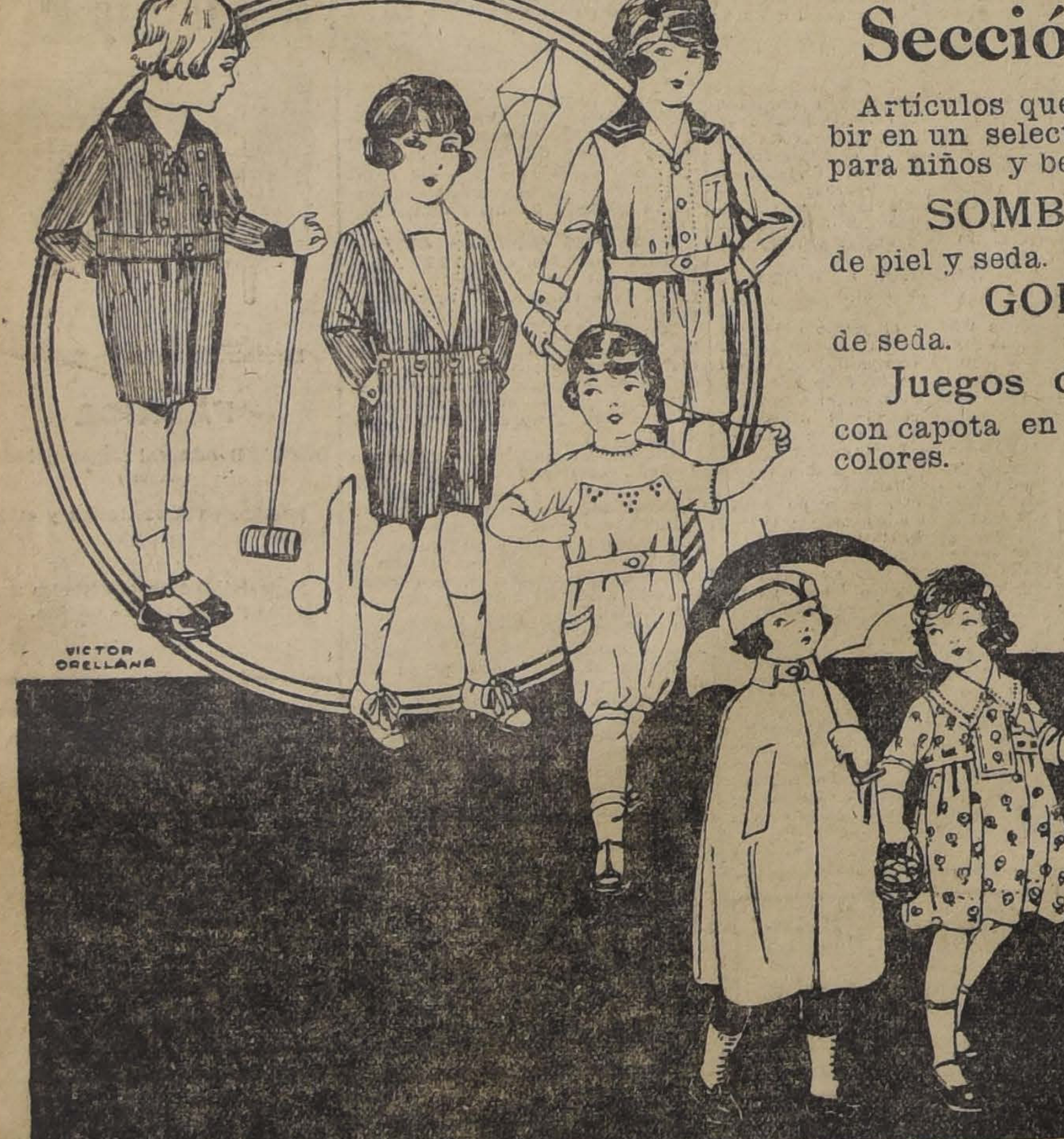

Artículos que acabamos de recibir en un selecto y escogido surtido para niños y bebés.

SOMBRERITOS

de piel y seda.

GORRITAS

de seda.

Juegos de Abriguitos

con capota en gran variedad y de colores.

VESTIDOS

Abriguitos y trajes en todos tamaños.

SECCION CONFECCION SENORAS

OPORTUNIDAD que Ud. no debe perder. Gran venta excepcional de abrigos y trajes sastre en ricos géneros de lana.

TRAJES sastre con forro de seda importados c/u.......... $ 190.00

ABRIGOS en varios modelos y estilos c/u.......... $ 79.50

LOS ALMACENES INGLESES

STRUTHERS Y Mc. ROSTIE

ESTADO ESQ. HUERFANOS

Teléf. 307 -:- Casilla 956

Pieles, Piele

Directamente de la Fábrica d

BLANCO ENCALADA

Hay gran surtido en: CAPAS DE SKUNGS, OPO

COLINSKY, PETITGRIS, NUTRIA, ASTRACAN,

ÑO, TOPO, ZORRO, ZITCA, ALASKA.

VENTAS AL CONTADO Y POR MENSUALIDA

Taller para transformaciones de abrigos y p

PRECIOS MUY BAJOS

BLANCO ENCALADA 161

Teléfono 22, Parque

MODAS Y HOGAR

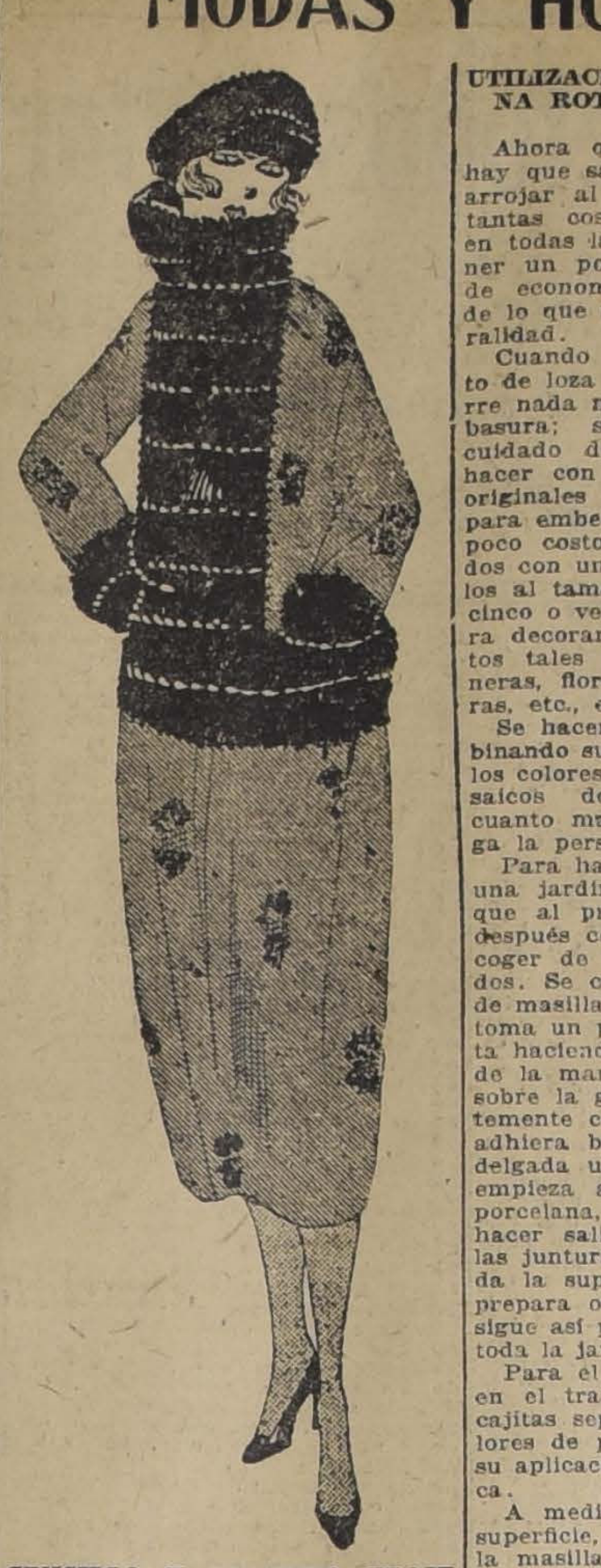

SENCILLO Y PRACTICO TRAJE ESTILO TAILLEUR DE KASCHA, COLOR "BORDEAU", CHALECO Y PUÑOS DE PIEL DE NUTRIA. GORRITO DE LA MISMA PIEL

UTILIZACION DE LA PORCELANA ROTA.

Ahora que todo está tan caro hay que saber sacar partido y no arrojar al carretón de la basura tantas cosas útiles como ocurre en todas las casas. Se necesita tener un poco de espíritu práctico de economía para sacar partido de lo que nada vale para la generalidad.

Cuando se quiebra algún objeto de loza o porcelana, no se ocurre nada mejor que arrojarlo a la basura; sin embargo si se tiene cuidado de guardarlo, se puede hacer con ello decoraciones muy originales y hermosas que sirven para embellecer el hogar con muy poco costo. Estos trozos quebrados con un martillo hasta reducirlos al tamaño de una moneda de cinco o veinte centavos, sirven para decorar una cantidad de objetos tales como maceteros, jardineras, floreros, jarrones, paragüeras, etc., etc.

Se hacen con estos trozos, combinando sus tamaños y figuras con los colores y tonos, verdaderos mosaicos de tanto mayor mérito cuanto mayor gusto artístico tenga la persona que los ejecuta.

Para hacer este trabajo se elige una jardinera de greda corriente que al principio debe ser lisa y después con la práctica puede escoger de los modelos más variados. Se compra también un poco de masilla de vidrio, y entonces se toma un poco de ésta y se calienta haciendo una bola en la palma de la mano; en seguida se aplica sobre la greda oprimiéndola fuertemente con los dedos para que se adhiera bien y forme una capa delgada uniforme. Hecho esto se empieza a colocar los trozos de porcelana, que se oprimen hasta hacer salir la masilla por entre las junturas. Una vez cubierta toda la superficie enmasillada se prepara otra a continuación y se sigue así poco a poco hasta cubrir toda la jardinera.

Para el mejor acierto y rapidez en el trabajo, conviene tener en cajitas separadas los distintos colores de porcelana, así se facilita su aplicación y distribución artística.

A medida que se termina una superficie, y mientras está fresca la masilla, se le aplica polvo de oro o plata, que adhieren sobre ella, formándole un marco metálico a cada pedazo del mosaico.

LILY.

Consejos de la Comtesse Ivon

TESORO DE LAS FAMILIAS

El gusto por las labores de manos se desarrolla cada día más; todas sienten satisfacción en hacer trabajos útiles o artísticos, para vestir o adornar el hogar. Así se hacen tejidos a palillo, a crochet, encajes, deshilados, calados y bordados. Muchas veces escasean los modelos para ejecutar una labor, por eso recomendamos suscribirse al **Tesoro de las Familias,** donde encontrarán cuánto puedan imaginar y además los últimos figurines y novelas; pueden pedirlo en todas las **librerías o dirigirse al agente señor Alfredo Sánchez, calle Santa Mónica 2141, Casilla 3536.**

MODAS DE OTOÑO E INVIERNO

En las próximas estaciones continuarán usándose con furor las pieles, especialmente el **Skungs, Oposun, Skngs, Martas, Zibelina, Mink, Astrakán, Nutria, Colinsky, Petit-gris,** etc., en forma de capas y capitas para señoras y señoritas y corbatas para las niñitas. La **Peletería Blanco Encalada N.o 1617-1619, entre Castro y Dieciocho,** ofrece el mejor surtido en este materia, siendo su especialidad las pieles legítimas garantidas y sus precios excepcionalmente ventajosos. Otra comodidad es el pago por parcialidades, que favorece tanto a las personas de entradas fijas.

La Casa tiene sección especial con los mejores maestros para ejecutar toda clase de transformaciones.

PIANOS MODERNOS.

El mayor atractivo social del hogar, lo constituye el piano, instrumento familiar por excelencia, que no puede faltar en ninguna casa bien tenida a la cual imprime un sello de elegancia aristocrática, cuando se ha tenido el buen criterio y acierto para elegir un piano de primera clase en armonía con el gusto artístico del menaje. **La Casa Grimm y Kern, calle Ahumada 99, esquina de Moneda,** acaba de recibir espléndidos pianos alemanes de las marcas más reputadas, como **Heyl y Simmermann** y otras, de formas muy sencillas y elegantes, con voces espléndidas, como puede juzgarse oyéndolos en el salón especial de exhibición. Sus precios son muy ventajosos y atrayentes. La seriedad de la **Casa** es la mejor garantía de la bondad de los instrumentos que ofrece y que pueden, por lo tanto, adquirirse con plena confianza.

EL CORSE.

El corséé es hoy día la prenda que necesita estar confeccionada con más arte, de sus líneas depende exclusivamente la belleza de un cuerpo. La mujer más esbelta se verá mal con un corsé cualquiera; lucirá y llamará la atención la que use uno cortado, por un artista en el ramo. Para triunfar aconsejamos ocurrir a la **Corsetería Francesa, calle Moneda N.o 819.**

BOTICA ABIERTA.

El descanso dominal crea dificultades para atender a los enfermos, felizmente la **Botica Gamboa, Portal Car-Clure esquina de Merced,** atendido por su dueño parmanece abierta y sirve de salvación a Santiago entero por su situación tan central.

CONSEJOS A LAS MADRES.

Muchas madres, sobre todo cuando tienen sus primeros hijos, se encuentran en graves dificultades para atender debidamente a sus guaguas, a causa de su inexperiencia y a la ninguna enseñanza recibida sobre el particular; esto es causa de tantas graves enfermedades y muertes, cuyo número horroriza. Los yanquis, con su espíritu práctico vienen a remediar este vacío con su **Cura Umbilical de Seabury,** que no debe faltar en ninguna casa; es una caja que contiene todo el material aséptico para recién nacido, como vendajes, seda, gasas, jabón aséptico, polvos de talco, tijeras, alfileres, etc., junto con instrucciones muy completas y útiles. Hay cajas de **4, 5 y 6 pesos.** Lo importan los señores **Wenlorne y Spearing** y lo venden también la **Botica Vial, Alameda 1344** y la **Botica Central, Estado 349,** al lado de Gath y Chaves.

LOS TEJIDOS ESTAN DE MODA

La moda suele ser práctica y educadora al imponer ciertos hábitos, como ocurre ahora con los tejidos a palillo o crochet, que toda persona bien chic está obligada a hacer en sus reuniones de confianza, al aire libre o viajes, si no quiere verse criticada y con justicia, en este caso. Mientras se teje, se conversa, se popolea, haciendo y contando puntos que a menudo son únicamente suspensivos, con grave perjuicio para el progreso de la labor.

Sin saber cómo se tiene una cantidad de hermosas labores, como **kimonos, bufandas, chalecos, sweatters, chales,** con las cuales se puede obsequiar a sus amigas o a sus novios, y que son estimados como el mejor recuerdo de las horas felices que se vivieron mientras fueron tejidos. Una de las dificultades es la mala calidad de las lanas, que corrientemente se encuentran en el comercio, en la forma de madejas, que es preciso ovillar; este inconveniente se evita comprando **lanas ovilladas** marca **Fleisher, que importa la Casa Otto Fuhrimann, calle Las Rosas 1123-1127,** y que también se vende en **todas las casas de novedades.**

Recomendamos especialmente el nuevo surtido que acaba de recibir en los colores de última moda, **en lana de vicuña, lana de seda, partida, andaluza, lana sedosa y lana especial para palillo.**

CONTRA LAS CANAS.

El anhelo natural de parecer joven aún sin serlo hace que se ocurra a todos los recursos de la toilette para ocultar los avances de la edad; con mayor razón se trata de disimular las canas, que no siempre son causadas por los años, y ésto es muy fácil de ocultar usando productos especialmente probados para restaurar el cabello a su color natural, tal como El Nieger, perepáración inglesa, que importa únicamente la Casa Gath y Chaves, y con el cual puede restablecer el color primitivo, sea rubio, castaño o negro, y en todos sus variados tonos. Estamos ciertos que una vez probado, se le adoptará esclusivamente.

SOMBREROS Y PIELES.

Nuestras lectoras, antes de resolver sus compras, deben apresurarse a visitar la exhibición del hermoso surtido de sombreros modelos, según las últimas creaciones que acaba de recibir la **Peletería Colón, calle de Ahumada N.o 226,** conjuntamente con bellísimas capas, zorro, cuellos, etc., de pieles finas para las próximas estaciones.

ECONOMIA EN TELAS DE LANA

Se dice que las telas de lana han bajado mucho de precio; pero recorriendo el comercio no se nota mucho tal resultado; en cambio, cuando se visita la **Casa Delporte, calle de Bandera 689-693, esquina de Rosas, única de dos pisos,** se queda asombrada viendo la enorme concurrencia de compradoras, los precios tan reducidos y los surtidos tan completos y variados en toda clase de telas para trajes y abrigos de señoras, casimires para caballeros y jovenes y sargas y cheviot especial para trajes de niños. Todo esto se comprende al saber que esta casa tiene fábricas propias en Bélgica y vende directamente, sin intermediarios, y es proveedora del comercio.

ECONOMICEMOS LA ROPA.

¿Qué dueña de casa no tiene una lamentable historia que contar de la ropa entregada a lavar? Los robos, la destrucción, las manchas, las infecciones, etc., son calamidades demasiado conocidas, y sin embargo, todo puede evitarse haciendo una limpieza ideal, dejando la ropa alba como nieve, sin usar desmanches, cloruros, escobillas ni ningún trabajo penoso. Todo se reduce a ensayar el **Jabón Rexblu,** que importa el señor **Enrique Cano Peel, Agustinas 1820,** quien lo vende por mayor y al detalle, así como en todos los buenos almacenes. Ensayarlo una vez, es adoptarlo siempre y convertirse en propagandista entusiasta de sus bondades.

LA FELICIDAD EN EL HOGAR.

Si preguntamos en cuánto puede valorizarse la tranquilidad, el orden, la felicidad en un hogar, se nos dirá que no hay dinero bastante para pagarlos, y sin embargo, muchísimas veces vemos que ésta se pierde por no invertir bien unos pocos centavos. Así como los grandes efectos dependen de muy pequeñas causas, la felicidad y hasta la unión de una familia depende muchas veces de una sirviente. En efecto, las comidas mal preparadas, la alimentación defectuosa de las guaguas, el aseo deficiente, las mil molestias, disgustos, enfermedades producidas por la torpeza de la servidumbre, por su mala voluntad, sus vicios o falta de honradez, contribuyen poderosamente a agriar los caracteres; sin embargo, se las mantiene, temerosas de quedar sin servicio por dificultad de encontrarles reemplazantes. Con unos cuantos centavos, como dijimos antes, puede solucionarse este problema publicando avisos en **"La Nación",** en la sección económica, por ser este diario el más leído y el más popular.

Las dueñas de casa encontrarán también en sus secciones clasificadas, avisos de todo lo que pueden necesitar, arriendos de casas, ofertas de mercaderías, de muebles, modistas, profesionales, etc., y su atenta lectura les dará oportunidad para hacer muchas economías y encontrar oportunidades ventajosas.

TONICO INDISPENSABLE.

Es muy penoso ver niños enclenques, débiles, enfermizos, que crecen deformes, con las piernas torcidas, la espalda encorvada, siempre sufriendo.

También es triste la situación de las jóvenes anémicas, cloróticas, con principios de tuberculosis, o neurasténicas, cuya vida se tronchará en flor. Todo puede evitarse usando un tónico reconstituyente que ayude al organismo a eliminar los elementos mórbidos y le dé los principios vigorizantes. Tal es la **Recalcine,** que contiene todas las sustancias minerales para la formación de los huesos, los dientes y la curación de la tuberculosis; no **necesita** régimen alimenticio especial. La vende únicamente la **Botica Italiana, Huérfanos 1020, de los señores Weinstein y Cía.**

PARA CHICOS Y GRANDES.

Los padres deben esmerarse siempre en fomentar el gusto por la lectura entre sus hijos, para despertarles el espíritu, instruirlos y alejarlos de los peligros de la ociosidad. La elección de los libros no es difícil, si se recuerda cuáles fueron los que más nos deleitaron en la niñez; las **obras de Julio Verne,** ese genio superior, que pronosticó todos los grandes inventos modernos, son sin duda las más útiles, entretenidas, cautivantes e instructivas y harán las delicias de chicos y grandes. La **Librería Nascimento, Ahumada 272,** tiene la colección completa en castellano y vende por tomos sueltos.

EL ENCANTO DEL HOGAR.

Muchas personas se asombran de encontrar hogares felices, en que toda la familia y sus relaciones se sienten atraídas y reunidas como por un encanto haciendo contraste con la generalidad en que se considera la casa como un hogar de paso, de la cual es preciso alejarse con los más fútiles pretextos. La varilla mágica que produce tal encanto, es la música, la buena música, con cuya armonía logró salvar Orfeo los mayores peligros; con cuánta mayor razón servirá para cautivar a los hombres y encadenarlos al hogar familiar. Ahora esto es tanto más fácil, puesto que ya ni siquiera se necesita aprender a ejecutarla, pues basta con adquirir un buen autopiano y un escogido repertorio de rollos. Entre los modelos **Solvist y Pianista,** únicos legítimos americanos fabricados por **The Autopiano Co** e importados desde **1904** por sus únicos representantes, la **Casa Carlos Doggenweiler, calle Arturo Prat 166,** tan conocida por nuestra sociedad, y que ofrece la ventaja única de dar facilidades para el pago de estos instrumentos indispensables en todo salón elegante y aristocrático. Estos **Autopianos** fueron admirados por nuestra sociedad en las fiestas de la visita de la escuadra yanqui, por ser los únicos adoptados oficialmente a bordo, tal como ocurre también con nuestra escuadra; ésta es la mejor recomendación de su bondad.

DANZAS MODERNAS.

Aprender a bailar correctamente y con gracia los bailes modernos, es hoy día más indispensable que cualquier otro conocimiento para las personas que deseen figurar en sociedad. Es tanto el furor que se ha desarrollado por las danzas, que toda ignorancia se perdona en los salones al buen danzarín. Por eso todos se apresuran a perfeccionarse en este arte, siguiendo las lecciones del profesor **Marcos Aguilar,** que desarrolla en su **Escuela de Baile,** en la calle **Egaña 570,** entre Carmen y San Isidro, pues es especialista en la correcta enseñanza de los bailes modernos, como **Vals, Fox-Trot, One-step, Tango y Shimmy Fox-Trot,** que, gracias a su método especial, se llegan a dominar completamente en muy corto tiempo.

SIEMPRE AFORTUNADA.

El entusiasmo producido por un éxito es contagioso, y mucho más si se debe a la suerte ciega, que favorece con la fortuna; esto se ve especialmente en la Lotería, pues cuando alguien ha sido favorecido con un buen premio, todos acuden presurosos a tentar la suerte. **La Casa Humberto García, Pasaje Matte 39, casilla 3834,** se ve colmada de pedidos, a causa de los muchísimos premios que ha pagado.

Ahora está vendiendo números para el sorteo del **14 de Abril,** con premio **gordo de 100,000** nacionales, que la baja del cambio producirá **260 000 pesos chilenos** o más.

COMTESSE IVON.

LA RUEDA DE LA FORTUNA

Todos corren presurosos tras de esta rueda ansiando clavarla definitivamente, y sólo logran detenerla, para seguir pronto su loca carrera.

A los muchísimos afortunados que han visto premiados su constancia en la Lotería de Buenos Aires, les será agradable saber que se ha abierto una nueva **Casa de Cambio de Monedas,** con su correspondiente sección de encargos de boletos de Lotería. Su nombre, **La Rueda,** es un símbolo de éxito, está situada en la calle de **La Bolsa N.o 67.** Tiene también una sección de compra venta de antigüedades.

LA CIUDAD DE LONDRES
Agustinas 923

J. OTERO y Cía.

EL LUNES 11

Gran exposición de ropa interior para señoras.

Juegos de cuatro piezas en género de hilo bordados a mano con encajes finísimos.

Para niñitas un gran surtido

PRECIOS MUY EQUITATIVOS

Mme. BAUDUIT
AHUMADA 116

Vestidos, abrigos y sombreros.

RICAS PIELES

de Topo, Vison, Petit gris, Skunk y nutria, de la casa
REVILLON DE PARIS
raso especial para trajes de novia.

FONOLAS PATHE

EL FONOGRAFO QUE LE CONVIENE

Accionadas con aguja de ZAFIRO de duración eterna. Garantizamos 10 AÑOS el uso de un sola aguja

MARCA

Nuestra gran existencia la forman FONOLAS de la bien acreditada y reconocida marca PATHE, de aceptación universal por sus elegantes modelos y calidad de matices.

MODELOS

Ofrecemos el surtido más completo y variado en todos los modelos y estilos de moda, pudiendo satisfacer los gastos más exigentes y los bolsillos más económicos de nuestra clientela.

CREDITOS

En las condiciones más liberales y a largos plazos concedemos FONOLAS PATHE. La máquina parlante más perfeccionada del mundo.

Solicite Catálogos y Condiciones

PRECIOS

Nuestros precios son los más equitativos y convenientes, estando en condiciones de ofrecer siempre los mejores fonógrafos a las más bajas cotizaciones de plaza.

GARANTIA

Garantizamos que todas las FONOLAS que vendemos son integralmente perfeccionadas y ajustadas, y los modelos construidos esmeradamente con materiales franceses de primera calidad, de voces sonoras y de larga duración.

PIELES

CONTINUA por pocos días más la

Gran Realización de Pieles Confeccionadas y Cueros Sueltos

Pase a ver los últimos modelos de París y Londres, en Nutria, Skungs, Toppo, Kolinsky, etc.

ESTADO 213, al llegar a Agustinas

LA CONSAGRACION
DEL
"Específico Benguria en Europa"

ESPOSIZIONI RIUNITE DEL LAVORO
EMANCIPAZIONE DELLE INDUSTRIE E DEL LAVORO MILANO
INVENZIONI MODERNE — RECLAMES
DIPLOMA
GRAN PREMIO MEDAGLIA ORO
al sig. dott. Raffaello Benguria

Conocidos son los éxitos obtenidos con el "ESPECIFICO BENGURIA", para el Tratamiento de la Calvicie, Caspa, etc., y la curación radical de las canas sin el uso de tinturas, para que queramos reproducirlos, pero no puede pasar desapercibido el gran triunfo obtenido en el presente año en la EXPOSICION UNIVERSAL DE MILAN, en cuyo torneo ha sido premiado con la más alta distinción concedida a las preparaciones medicinales, que es

EL GRAN PREMIO Y MEDALLA DE ORO

Al reproducir los facsímiles del Diploma y el Gran Premio y la medalla de Oro, cuyo diploma lleva las legalizaciones de los Ministros y Consulados de Italia, Bolivia, República Argentina y los Cónsules chilenos en Italia, Argentina, así como del Ministerio de Relaciones Exteriores de Chile, queda ampliamente confirmado que el

"ESPECIFICO BENGURIA"

va conquistando a pasos gigantescos gran fama mundial, y esto queda demostrado por el éxito que día a día va adquiriendo tan merecidamente su inventor, el Dr. Rafael Benguria B.

Para pedidos, consultas, etc., atiende el Dr. Benguria en su Consultorio de la calle
MONEDA N.o 875, DE 10 A 12 Y DE 1 A 6
CASILLA 2426 :-: TELEFONO INGLES 882 :-: SANTIAGO

Se hace remisiones por encomiendas a cualquier parte de la República.

AGENCIAS PARA LA VENTA:
EN VALPARAISO: VILLALON & CO., ESMERALDA 200
EN CONCEPCION Y TEMUCO: CASA HAROSTEGUY, HNOS. Y CIA.

No es milagro devolver la juventud al cutis, cuando se ha empleado una Crema que purifique y restaure las células enfermas de la epidermis, devolviendo a ésta la seducción y encanto perdidos.

Tal es la obra de la inimitable.

CREMA IRIS
CREMA IRIS A. MEUNIER PARIS

NOTAS POLITICAS Y PARLAMENTARIAS

EL MINISTRO DEL INTERIOR RECOMIENDA A LOS MIEMBROS DE LA CAMARA EL DESPACHO DE LOS PRESUPUESTOS

En la próxima semana se reunirá el comité directivo balmacedista aliancista para ocuparse de las gestiones sobre unificación de los partidos liberales que figuran en la Alianza

SOBRE LA FUSION LIBERAL DE CURICO

La sesión de ayer del Tribunal revisor de poderes

Nuevas comunicaciones a que da origen la petición del Partido Demócrata para que se le adjudique la secretaría del Consejo de Instrución Primaria

LOS PRESUPUESTOS

El Ministro del Interior señor Pedro Aguirre Cerda ha enviado una circular a los miembros de la Cámara de Diputados, encareciéndoles su asistencia a las sesiones destinadas a tratar del proyecto de presupuestos.

SOBRE LA UNIFICACION LIBERAL EN CURICO

El presidente del Partido Liberal Aliancista y el presidente del Partido Liberal Unionista, han recibido de Curicó la siguiente comunicación, firmada por la Mesa del Partido Liberal unificado:

"Curicó, 6 de Abril de 1921. — Distinguido señor:

Tengo el agrado de comunicar a usted que las diferentes corrientes de opinión en que hasta ayer estaba dividido en Curicó el Partido Liberal, después de una amplia convención celebrada el día 29 del mes pasado, en el Teatro Municipal, se han unificado, acordándose la completa unión del Partido y eligiéndose el siguiente Directorio, en que están representadas todas las corrientes que existían:

Presidente, don Fernando Lazcano V.; vicepresidente, don Braulio Ortiz; tesorero, don Arturo Valenzuela; secretario, don Alfredo Valderrama; directores, don Manuel Barros, don Abelardo Valderrama, don Exequiel Mozó, don Oscar Peralta y don Próspero Vélez.

Se acordó, además, marchar en todo de acuerdo con el Estatuto Orgánico del Partido, aprobado en la Convención de Setiembre de 1919 y comunicar la unificación y estos acuerdos a ese digno Directorio, para su conocimiento.

Saludan a usted atentamente SS. SS. — **Fernando Lazcano Valdés**, presidente. — **Alfredo Valderrama**, secretario".

Igual comunicación ha recibido el senador de la provincia de Curicó, señor Ladislao Errázuriz Lazcano, quien ha dirigido al presidente de aquella asamblea liberal unificada la siguiente nota de respuesta:

"Santiago, 8 de Abril de 1921.— Señor presidente de la Asamblea Liberal. — Curicó. — Distinguido correligionario y amigo:

He recibido la atenta nota en que se sirve comunicarme, a nombre de esa asamblea, la fusión de las dos fracciones en que se encontraba dividido el Partido, sobre la base de respeto al programa y estatuto liberales, y la noticia de que este feliz acontecimiento ha sido comunicado a los directorios unionista y aliancista al propio tiempo que al suscrito.

Nada más grato para mí, en mi doble carácter de senador de la provincia, y uno de los gestores de la fusión del Partido, que ver a los correligionarios y amigos de esa Asamblea deponer pasadas divergencias y dar un ejemplo que debiera ser seguido para bien del liberalismo y del país.

No han necesitado ustedes pedirse mútuamente la abdicación de sus tendencias unionistas o aliancistas para dar el primer paso en el camino que ha de llevarnos a la tan anhelada reconstitución de nuestro histórico Partido.

Han olvidado ustedes todo lo que puede dividir para buscar sólo lo que une, aquello que sin discrepancias constituye el credo político y el modo de ser íntimo liberal, y han basado la fusión sobre el respeto al programa y estatuto orgánico del Partido que todos reconocemos.

Las comunicaciones enviadas, tanto al Directorio unionista como al aliancista, dándoles cuenta de una obra que se ha terminado allí cuando acá tropieza aún con asperezas y dificultades, habrán de hacer meditar a muchos que la tarea íntima, doméstica, por decirlo así, de reconstituir la individualidad liberal, sólo es posible cuando se le hace primar sobre toda otra consideración, y se le aborda antes de fijar sus relaciones con las demás colectividades políticas y de cosa alguna por importante que parezca, como acto ineludible y previo de todas sus actividades.

Sírvase, señor presidente, hacerse intérprete ante los correligionarios y amigos de esa asamblea de mis cordiales felicitaciones por su patriótica resolución, y recíbalas especialmente usted, a quien cabrá el honor de darle acertado cumplimiento.

Quedo de usted atento servidor y correligionario. —**Ladislao Errázuriz**".

TRIBUNAL REVISOR DE PODERES

Ayer se reunió el Tribunal Revisor de Poderes, presidido por don Daniel Feliú y con asistencia de los señores Fóster Recabarren, Cisternas Peña, Bulnes, Varas de la Fuente y don Alejandro Rosselot, que entró a integrar la comisión en reemplazo de don Aníbal Rodríguez.

Se procedió al estudio de los poderes de diputados por la agrupación de Cauquenes, Constitución y Chanco, los cuales quedaron despachados.

Se inició, después, el estudio de los poderes de diputados por la agrupación de Lontué y Curepto, y se dió lectura a un escrito de don Luis Ambrosio Concha.

El estudio de esta cuestión quedó pendiente para el Lunes próximo.

COMITE DIRECTIVO BALMACEDISTA ALIANCISTA

En el curso de la próxima semana se reunirá extraordinariamente el Comité directivo del Partido balmacedista aliancista, en el estudio del presidente señor Belfor Fernández, a fin de ocuparse de las gestiones sobre unificación de los elementos liberales que figuran en la Alianza.

DIPUTADOS BALMACEDISTAS QUE REGRESAN

Ha regresado del norte el vicepresidente de la Cámara de Diputados señor Manuel Vargas. El señor Alfredo Riesco es esperado hoy de regreso de Estados Unidos y el señor Saladino Rodríguez regresará a Santiago el Viernes de la próxima semana.

SUELDOS DEL PODER JUDICIAL

La Cámara celebrará mañana sesión especial destinada al proyecto sobre mejoramiento de los sueldos de los funcionarios del Poder Judicial.

PRESIDENCIA DEL PARTIDO CONSERVADOR

El Domingo próximo se reunirá el Directorio General del Partido Conservador, a fin de proceder a la elección de presidente, en atención a la insistencia del señor González Errázuriz para alejarse de la dirección del Partido.

IMPUESTO A LOS VINOS

La Comisión de Hacienda de la Cámara de Diputados ha despachado favorablemente la moción del diputado por Valparaíso señor Arturo Irarrázaval, que grava la transferencia o venta del vino y chicha, con un impuesto de cinco centavos por litro, siempre que el precio de éste sea superior a un peso.

El señor Irarrázaval basa su moción en dos fundamentos principales: la necesidad de atender a la conservación del orden social y la conveniencia de crearle recursos justos y razonables al Estado.

La Cámara se pronunciará en la próxima semana sobre este proyecto.

LA SECRETARIA DEL CONSEJO DE INSTRUCCION PRIMARIA

Hace dos días dimos una nota de la Mesa del Partido Demócrata, por la que se solicitaba la cooperación de los Partidos Liberal y Radical, a fin de obtener la secretaría del Consejo de Instrucción Primaria para uno de los secretarios de aquel Partido.

El presidente liberal, señor Tomás Ramírez, contestando la presentación demócrata, ha manifestado francamente que el Partido Liberal no se encuentra en condiciones de desarrollar la acción que se le pide, por cuanto la designación de secretario corresponde, según la ley, al Presidente de la República, quien la hará en vista de una terna que deberá proponer el Consejo:

"Se ha dicho, efectivamente, que el Consejo, para formar esta terna, llamará a un concurso—agrega el señor Ramírez;—pero si esto es así, no parece dable que los partidos hagan una presión política sobre los miembros del Consejo, a fin de proceder a la selección, no por méritos e idoneidad, sino con sujeción a los intereses de proselitismo partidarista; lo que estaría en contradicción con la idea misma del concurso y sería atentatorio contra claras nociones de justicia y de conveniencia general.

"El infrascripto estima que, tanto el Partido Liberal, como el Radical y el Demócrata y todos los partidos, en cuanto son colectividades que sirven los intereses públicos, están, por la inversa, en el deber de velar porque no se entronice un criterio de política partidarista en el Consejo de Instrucción Primaria, como norma de sus resoluciones, porque ello tendría que redundar en descrédito del Consejo, cuyo prestigio y autoridad hay un interés superior en asentar desde el primer momento, y en mantener siempre, y sería ocasionado, además, a consecuencias funestas para la educación del Estado. Por lo menos en lo que se refiere al Partido Liberal, piensa el infrascripto que no solamente no tratará en ningún caso de ejercer presión política ante el Consejo, ni ante ninguno de sus miembros, que sería hasta irrespetuosa y vejatoria para ellos, sino que velará celosamente porque sus actos jamás se inspiren en tales móviles, fiscalizándolos como corresponda.

"Está cierto, por otra parte, el infrascripto de que los señores Consejeros de Instrucción Primaria, que en realidad no representan a ningún partido, y a quienes los poderes del Estado y el país entero mirarán con razón como los depositarios y generadores de la educación del pueblo, sabrán substraerse a toda sugestión que no sea la de los intereses de esta misma educación.

"Por lo demás, señor presidente, como el Partido Liberal nada había acordado ni prometido al Partido Demócrata, respecto al nombramiento a que hace referencia la nota que contesto, no podría ser calificado de desleal con su aliado, por la actitud que asuma, inspirada únicamente en los más elevados sentimientos de bien nacional, tal como él lo comprende".

La Mesa del Partido Demócrata ha insistido en su petición anterior por medio de la siguiente comunicación enviada al Presidente del Partido Liberal:

"Santiago, 9 de Abril de 1921.— Señor Presidente:

Con el mayor agrado contesto su comunicación de fecha de ayer.

Dentro de los pactos que ligan a los Partidos Liberal, Radical y Demócrata, se establece la cooperación recíproca en todos los asuntos que en dicho documento se expresan. En esta consideración he pedido a los aliados el concurso para que fuese elegido secretario del Consejo de Instrucción Primaria el señor Guillermo Martínez, miembro de nuestro partido y educacionista con méritos suficientes para optar a un puesto de esa naturaleza.

El concurso pedido, en ningún momento ha podido ir más allá de la ley respectiva que en su artículo 20 dice: "que el Consejo tendrá un secretario que será nombrado por el Presidente de la República a propuesta en terna del mismo Consejo".

Ahora bien, el pedido nuestro se reduce a que los consejeros liberales y radicales den su voto por el señor Martínez para que pueda figurar en terna.

No es esto pues, mucho pedir, ni menos causal suficiente para las consideraciones que se sirve hacer en su nota que contesto, y que, aunque las creo fuera de lugar, me encuentro obligado a una respuesta.

La Ley de Instrucción Primaria Obligatoria que obedece a una imperiosa necesidad de progreso para el país, es el fruto de una labor intensa de todos los partidos políticos de la República; y cual más y cual menos, colaboró a ella con sus mejores propósitos y sus más sanos principios; y de aquí entonces que, como un reconocimiento tácito a la labor de los distintos partidos políticos, el artículo 19 indica quiénes y en qué forma deberán ser elegidos los miembros del Consejo de Educación Primaria que tendrán con el Ministro del ramo la dirección y vigilancia de todos esos servicios en la República.

Dentro de los consejeros elegidos por el Presidente de la República, por ambas ramas del Congreso y por el ministerio de la ley, no ha correspondido, en suerte, a ningún miembro del Partido Demócrata que colaboró, como los demás, en forma eficiente a la dictación de la ley; y de aquí su justo anhelo de tener un representante en dicho cuerpo, ya que por su programa y por su influencia efectiva en las masas populares, se cree con igual derecho, si no mayor, que el de los otros partidos a que su voz sea oída en dicha corporación.

No me negará el señor presidente, que tan alarmado se muestra por nuestra modesta petición, de que la Instrucción Primaria en el país reclama desde hace tiempo importantes reformas; y que no son, por cierto, los históricos partidos que la han tenido por más de medio siglo en sus manos, los que puedan darle mejores rumbos y orientarla en forma más en armonía con las condiciones actuales de la lucha por la existencia.

Los partidos políticos de Chile han dilapidado las tres cuartas partes de su existencia en estériles luchas doctrinarias, que han hecho perder un tiempo precioso, aprovechado en otros países tan jóvenes, como el nuestro, en preparar generaciones de hombres más aptos para el trabajo y con más confianza en sí mismos que las actuales, en que se ve una masa de jóvenes, muy inteligentes, muy bien instruídos, pero incapaces de ganarse la vida en otra forma que buscando empleos fiscales o particulares y de aquí que el Estado se vea lleno de los mayores compromisos para satisfacer a la falange interminable de peticionarios de empleos, lo que obliga a menudo a creación de reparticiones inútiles.

Todos los llamados partidos históricos han tenido a la cuestión económica como punto secundario de su programa, o mejor ha sido cuestión abierta entre ellos, y por esto no es de extrañar que en un mismo partido se encontrasen proteccionistas, libre cambistas y otros indiferentistas y de aquí entonces que no haya habido jamás en el Gobierno de la República, una bandera definida en materia de tan capital importancia para la vida de los pueblos.

Ha sido el Partido Demócrata el único de todos que desde el primer día en que lanzó su programa, ha mantenido con firmeza y perseverancia indestructible la bandera del proteccionismo, porque creyó entonces, cree hoy y creerá mañana, que no hay fuerza más poderosa para cimentar el progreso y la riqueza de las naciones, y hacer la felicidad de sus habitantes, que fomentar sus industrias, que producir todo lo que sea capaz el Estado y los particulares hasta llegar al ideal supremo de constituir un país que se baste completamente a sí mismo; y que tenga fuerzas, energías y productos que salven sus fronteras y vayan a traernos más riquezas a otras naciones y a servir de ejemplo de laboriosidad y de competencia profesional.

Dígase lo que se quiera, los demócratas tenemos el convencimiento arraigado de que la instrucción que en general da hoy el Estado, aleja al niño desde el momento que pisa la Escuela, de la posibilidad de labrarse un porvenir propio, de prepararse para buscar en el estudio de nuestras producciones naturales, la situación de independencia pecuniaria que anhela todo hombre, para sólo hacerlo pensar desde un principio, en hacer estudios que lo lleven a un empleo de las oficinas particulares o de Gobierno. En buena cuenta, el Estado, con su sistema educacional, se prepara él mismo las dificultades que viene sufriendo desde hace tiempo para dar empleos a los propios jóvenes a quienes ha dado instrucción gratuita por largos años y los ha hecho incapaces de buscarse otros medios de existencia que el de obtener un ítem del presupuesto de la República.

El interés primordial que tiene, en consecuencia, el Partido Demócrata, al solicitar un representante de sus filas en el Consejo de Instrucción Primaria, es para trabajar perseverantemente porque reformemos la instrucción en el sentido de hacerla concordar con los princip
venimos luchando desde ha
y que están ampliament
en el programa del part
labor parlamentaria de su
tantes en ambas ramas
so y que ha tenido su
confirmación en las medi
das por todos los Gob
mundo civilizado, pr
después de la sangrien
guerra europea.

Las razones anteriores
al señor presidente del P
beral que han sido con
de bien público las que
vido para solicitar la ayu
representantes a fin de qu
terna para secretario del
señor Guillermo Martínez
encargado por nosotros
elegido, para sostener
principios que dejo expu

No ha habido, pues,
alguno para las observ
se sirve hacer en la nota
to y que por ningún
mos aceptar, ni recono
siempre el Partido Demó
do ejemplo y lo es hoy
desinterés, de civismo,
la patria y de respeto a
ciones; y no sería, por
ra presente la más op
solicitar de sus aliados
die, una trasgresión a
menos una imposición
cuando todo el mundo
niendo el mayor elect
República son sin emb
dísimos los empleos fisc
servidos por la Democr
que a su exclusiva inici
bió el derrumbe de la
única y que tengamos
Supremo del Estado a
representante del parti
usted hoy es presidente.

Con sentimientos de
ción más distinguida,
Aftmo. y S. S.—**Guille**
ñados, Presidente. —
rence, Secretario.—Al
dente del Partido Libe
más Ramírez Frías.—

Sobretodos "Martingale"
De pura LANA DE LLAMA
UNICA VERDADERA MODA
Importado únicamente por la casa
A. CERRI.--Ahumada 218

Bordadora
a Máq
CARNELI
Pagamos bue
Necesitamos. Talle
Casa Castag
ALAMEDA y San

LUNES 11

"EN BLANCO"

Gran Ocasión en Artículos para Invierno a Precios de Réclam

INTERESANTE OFERTA QUE GATH & CHAVES BRINDA A SU CLIENTELA

OPORTUNIDADES EXCEPCIONALES

Acolchados floreados, bonitos dibujos y buena calidad, confección muy esmerada, de 1 plaza y media, c|u.	$ 29.0
Acolchados de satin fino, colores lisos, para 2 plazas, c|u. $ 48.50; para plaza y media, c|u.	42.5
Acolchados de satín para camita, c|u. $ 16.80 y	15.8
Acolchados de satin para camita, colores claros, c|u.	7.9
Frazadas de algodón, grandes, c|u.	9.9
Frazadas de lana de 130x180 cts., gruesas, c|u.	24.0
Frazadas de lana, blancas, calidades superiores para 2 plazas, c|u. 54.00 y	44.0
Frazadas para 1 y media plazas, muy grandes, c|u. $ 38.00 y	34.8
Botellas para agua caliente, desde, c|u.	3.5
Taburetes con calentador, c|u.	16.0
Franela de lana blanca, el mt. $ 7.50, 7.20 y	6.5
Tocuyo para sábanas, ancho 160 cts., el mt.	3.9
Toallas afelpadas, blancas, con y sin inicial. c|u.	2.3

GATH & CHAVES, Ltd.

EL ACTO ELECTORAL DE HOY

Hoy deben efectuarse en conformidad a la ley de elecciones municipales en las comunas de la República.

Damos en seguida una lista de los candidatos por Santiago:

Partido Liberal Aliancista. — Señores don Jorge Lezaeta Rivas y don Federico Vergara Vicuña.

Partido Radical. — Señores don Pedro León Ugalde, don Viterbio Osorio, don Horacio Manríquez, don Arturo Besoain y don Pedro Avalos.

Partido Demócrata. — Señores don Nicasio Retamales, don Bernardo Quiroga y don Diego Escabilla.

Partido Conservador. — Señores don Gustavo Walker Martínez, don Luis Alberto Cariola y don Calixto Martínez.

Partido Nacional.—Señores don Rafael Gaete Cuadra y Emilio Silva Espic.

Partido Liberal Democrático Unionista. — Don Arturo Ramírez A.

Partido Socialista. — Don Roberto Salinas Astudillo.

De la Comisión de Vecinos. — Señores don Marcial Martínez de Ferrari y don Alberto Valdivieso.

Independientes. — Señores don Rogelio Ugarte, don Eduardo Alarza C., don José Dolores Gajardo Guzmán, don Aquiles Talavera y don Guillermo Tagle Carter.

De los Consejos Federales. — Don Eduardo Bunster R.

De los anti-alcohólicos. — Don Pablo Contesse D.

De algunos gremios de sportsmen. — Don Manuel Mackenna Subercaseaux.

Del gremio de chauffeurs y gremios similares. — Don Pascual Ormeño.

Total: 28 candidatos.

NUEVOS DELEGADOS DE GOBIERNO.— Ayer se nombraron los siguientes delegados de Gobierno para que presidan la elección municipal de hoy:

Comuna de Quinta Normal, don Luis Constenla; San Antonio, Capitán Rómulo Larrañaga; San Francisco de Mostazal, Capitán Cabeón; San Bernardo, don Fernando Cortés M.; Chocalán, don Carlos Campo; Quinta de Caupolicán, don Evaristo Molina; Quellón, don Germán Niehuser; Talagante, don Evaristo Molina H.; San Miguel, Mayor Ambrosio Viaux.

CANDIDATOS DE LA JUNTA DE VECINOS: SEÑORES MARCIAL MARTINEZ DE FERRARI Y ALBERTO VALDIVIESO M.—Las numerosísimas adhesiones que han continuado recibiendo estos candidatos a municipales, proclamados por la Junta de Vecinos, revela hasta qué punto interesa a nuestro pueblo consciente, que al Municipio que hoy se renueva vayan hombres de honorabilidad intachable, que pongan fin al funesto sistema de absoluta esterilidad que durante muchos años se ha entronizado en el Municipio.

La extraordinaria afluencia de obreros a las diversas secretarías de los candidatos señores Valdivieso y Martínez, deja ampliamente demostrado que el triunfo de hoy se deberá en gran parte a la cooperación amplia y desinteresada de los obreros de la capital.

Las secretarías de las candidaturas indicadas funcionarán en camiones que se instalarán a las puertas de las diferentes comunas, en cuyos vehículos tendrá todo ciudadano elector los elementos necesarios para sufragar por los candidatos de la Junta de Vecinos.

Con éxito halagador se efectuó anoche un grandioso desfile que los adherentes a la ex-candidatura del señor René de Terán efectuaron en honor de sus nuevos candidatos, manifestación que dejó establecido en forma indiscutible las profundas simpatías que ha hallado en los elementos populares las candidaturas antedichas.

PARTIDO RADICAL

A LOS APODERADOS DE MESAS.—Se les ruega estar a las 8.30 en la respectiva secretaría comunal.

A los correligionarios y adherentes a las candidaturas de los señores Pedro Avalos Ballivián, Viterbo Osorio, Pedro León Ugalde, Arturo Besoain Molina y Horacio Manríquez se les ruega procuren sufragar lo más temprano posible, y pasar en seguida a las secretarías a fin de que cooperen al resto de la elección, y especialmente a la hora de los escrutinios en los locales de funcionamiento de las mesas.

Las secretarías comunales funcionarán en los siguientes locales:

Primera Comuna, Ahumada 242.

Segunda Comuna, San Pablo 1960.

Tercera Comuna, Chacabuco esquina Compañía.

Cuarta Comuna, Delicias 3571.

Quinta Comuna, Artesanos esquina Independencia.

Sexta Comuna, Recoleta 516.

Séptima Comuna, Maestranza 36 y 116.

Octava Comuna, Alonso Ovalle 1072.

Novena Comuna, Alameda 2695.

Décima Comuna, San Ignacio esquina Copiapó.

Los adherentes ajenos al partido encontrarán votos acumulados de los cinco candidatos en la secretaría general, Ahumada 242, y en las secretarías comunales.

NOVENA COMUNA.— Secretaría, Alameda 2695.—Se ruega a los correligionarios que no hayan recibido las tarjetas con las indicaciones de la mesa donde les corresponde sufragar, se sirvan reclamarla en la secretaría.

Igualmente se ruega a los que sufraguen por nuestros candidatos y que no pertenezcan al Partido, hacerlo saber a nuestro apoderado de la mesa respectiva, para los efectos de llevar los cómputos más exactos posibles.

PARTIDO DEMOCRATA

CANDIDATURA MUNICIPAL BERNARDO QUIROGA.—Hoy Domingo atenderán a todos los adherentes a esta candidatura en Lira N.o 9 y Catedral esquina Bandera todo el día hasta las 5 P. M. en todo lo relacionado con esta candidatura.

10.a COMUNA.—Se pone en conocimiento de los correligionarios que la secretaría de la Comuna funcionará en el día de hoy en la calle Copiapó N.o 1427, donde serán atendidos por el comité directivo.

3.a COMUNA PORTALES.—Cítase a todos los vocales y apoderados de mesas para hoy Domingo, en Matucana 712 para que reciban sus poderes.

8.a COMUNA.—Se nos ha pedido poner en conocimiento de los correligionarios de esta Comuna que nuestra secretaría está ubicada en Alonso Ovalle N.o 1072, entre San Diego y Arturo Prat, donde se les atenderá a primera hora para la distribución de los votos e indicarles dónde votarán.

PARTIDO OBRERO SOCIALISTA

SECCION SANTIAGO.—Secretaría general, Miraflores N.o 163.—Hoy, a las 8.30 A. M. todos los apoderados de la candidatura Roberto Salinas A., deberán encontrarse en sus puestos en sus respectivas Comunas, al mismo tiempo se cita a la secretaría general a todos los compañeros que estén dispuestos a defender la libertad del sufragio, es decir, dándole su merecido a los que compren o vendan conciencias.

Al mismo tiempo ponemos en conocimiento de los adherentes que su deber principal es defender los votos socialistas en la hora del escrutinio y en especial el trabajo debe desarrollarse en la calle ofreciendo las cédulas a los electores.

CANDIDATURAS INDEPENDIENTES

CANDIDATURA A MUNICIPAL ROGELIO UGARTE B.—En la tarde de ayer se llevó a cabo en Avenida Ecuador 3528, la proclamación de la candidatura a municipal por Santiago de don Rogelio Ugarte B., organizada por los vecinos de la Comuna Estación Central.

Hicieron uso de la palabra varios oradores, quienes solicitaron del señor Ugarte que considerara como un punto principal de su programa el adelanto del barrio mencionado, que hoy día se encuentra tan abandonado.

El señor Ugarte hizo una ligera exposición de su labor desarrollada en la Municipalidad durante el período que ya toca a su término y esbozó el programa que se proponía desarrollar, si obtenía su reelección para el cargo de regidor que ha servido ya durante cinco períodos.

Dijo que atendería especialmente a todos los barrios obreros y que siempre se esforzaría por corresponder a los deseos del proletariado, por cuya suerte venía luchando en la Municipalidad con verdadero cariño.

Los numerosos asistentes aplaudieron largamente al señor Ugarte, manifestándole que serían sus mejores partidarios y los principales defensores de su triunfo en las elecciones municipales.

A LOS CHAUFFEURS.— Un numeroso grupo de chauffeurs del "Gremio unido" que acompañaba al señor don René de Terán Manterola en su candidatura a municipal por Santiago, en vista de la libertad de acción en que han quedado con motivo del retiro de dicho candidato, se ha adherido a la candidatura de don Rogelio Ugarte B. y se ha puesto incondicionalmente a sus órdenes para la elección de hoy.

Se ruega, pues, a todos los compañeros que simpaticen con la candidatura del señor Ugarte, que se reunan hoy a las 8 A. M. en la secretaría de Agustinas 730.

Santiago, Abril 10 de 1921.—**A. Boussac**, presidente del Comité.—**Luis A. Vergara**, secretario.

CANDIDATURA JOSE D. GAJARDO.—El Comité Directivo de los trabajos de esta candidatura, nos pide recordar a los adherentes y electores libres, que procuren sufragar en las horas de la mañana; que no cambien la cédula que les ha entregado la respectiva secretaría y que no lleven ni acepten otras de personas extrañas.

Para sufragar deben hacerlo como lo dispone la ley, esto es, pasar al pupitre para colocar el voto en el sobre.

Se reitera la recomendación de hacer una activa propaganda sólo en los círculos de amigos y entre la gente consciente.

La secretaría general, ubicada en Morandé 244, atenderá hoy todo el día a los electores. Las secretarías comunales lo harán también todo el día. Estas se encuentran:

Tercera comuna: en Compañía frente a la Escuela Normal; Quinta: Independencia 321; setxa: Recoleta 315; séptima: Maestranza 66; octava: Alonso Ovalle al llegar a Gálvez; novena: Delicias al poniente de República.

La primera comuna será atendida por la secretaría general. La de la 4.a funciona en Ecuador 3544; y la de la 10.a en Pedro Lagos 1311.

CANDIDATURA DEPORTISTA MANUEL MACKENNA. — Nueva adhesión.—Se ha recibido la siguiente nota del Comité Pro-Reacción Municipal:

"Santiago, 7 de Abril de 1921.—Señor Manuel Mackenna S.—Presente.— Muy señor mío:

En la última sesión del Comité Pro-Reacción Municipal, se tomó el acuerdo de dirigirse a usted para comunicarle que esta institución cívica acordó incluír su nombre en la lista de las trece personas respetables que recomienda al electorado de Santiago.

El Comité ha impreso una buena cantidad de votos para que sufraguen sus numerosos adherentes.

Sin otro particular y deseándole un feliz éxito en la campaña del Domingo, lo saluda afectuosamente su seguro servidor.—**Jorge Meléndez E.**, secretario general".

Citación importante.—Para hoy, a las 8 1|2 de la mañana se cita a todos los apoderados y personas adherentes a esta candidatura.

CANDIDATURA EDUARDO ALMARZA.—Secretarías comunales:

1.a comuna: Monjitas N.o 881; 2.a comuna: San Pablo N.o 1846, Teléfono 1458; 3.a comuna: Compañía N.o 3145; 5.a comuna: Artesanos N.o 957; 6.a comuna: Recoleta N.o 454 y 456; 7.a comuna: Maestranza N.o 94-A; 8.a comuna: Alonso Ovalle N.o 1028; 9.a comuna: Delicias N.o 2458. Teléfono 2766; 10.a comuna: San Ignacio 856 y San Diego 1570, Teléfono N.o 183 (Parque).

Secretaría general: Monjitas 881, Teléfono N.o 2737.

CANDIDATURA ANTI ALCOHOLICA A MUNICIPAL POR SANTIAGO. — Ciudadanos:

Llamado por un grupo numeroso de hombres de bien que desean la regeneración y felicidad de nuestra raza, por todos los medios a su alcance, no he podido decir "no" a esta solemne invitación de servir ideales y propósitos que he acariciado y experimentado desde mi niñez.

Los abstinentes de Santiago deseaban un regidor municipal, y se han fijado en mi modesta persona para encontrarlo. No me creo merecedor de tan alto honor, por no tener méritos para ello, y solamente frezco lo que tengo: una vida entera consagrada al servicio de mis semejantes y 25 años de abstinencia total de bebidas alcohólicas.

Mi programa de acción en el Municipio será ocuparme de preferencia en los altos problemas de moral pública, por creer que este esfuerzo es el que más necesita la Corporación edilicia. Con esto también creo servir sin defraudación los principales deseos de un numeroso público de la capital.

Expuesto lo anterior, me permito solicitar el apoyo de la opinión pública y el voto voluntario de los electores patriotas que aún esperan para Santiago mejores días.

Se necesita llevar hasta el Municipio una voz de alerta y sostener allá que el alcoholismo y los males sociales son los enemigos más fuertes contra los cuales tenemos que luchar uniendo todos nuestros esfuerzos. Hago así un llamado especial para cooperar a estos fines, a los obreros en general, a los comerciantes honrados, a los industriales y a toda persona que se interese por la salvación de nuestro pueblo.

Las cantinas y bares, las casas de tolerancia, los garitos y otros antros del vicio, están aniquilando sistemáticamente a nuestra raza y a conciencia no podemos permanecer indiferentes por más tiempo. Sé que se levantarán enemigos irreconciliables para combatirme en vista de mi programa, pero confío en que contaré también con amigos fieles que me acompañarán en todo momento y libraremos en esta forma una honrosa batalla.

El proyecto de ley anti alcohólico estudiado por el Presidente de la República, Excmo. señor Arturo Alessandri, lo hago mío en todas sus partes, por estar en todo de acuerdo con él y por considerar ese proyecto de ley de alto interés público.

Esta campaña patriótica probará al mismo tiempo que hay opinión consciente e ilustrada para apoyar a todo hombre de bien que desee la felicidad de sus compatriotas y que el dinero corruptor es impotente ahora... y no sirve ya para comprar la conciencia y el corazón de los hombres honrados que aman a su Patria por encima de todo compromiso.

Me propongo defender mi elección formando Ligas contra el cohecho, como la única arma justa y sincera de un candidato de elección popular que se propone ir a la lucha sin comprar un solo voto. — **Pablo Contesse D.**, Santa Rosa 502. Casilla 3836, Teléfono 3026. Secretarías: Claras 197; San Diego 1465; A. Prat 1788; Santa Rosa 502.

CANDIDATURA PASCUAL ORMEÑO.—Se nos pide avisar a los amigos adherentes y partidarios a esta candidatura, que las secretarías estarán instaladas en autos arreglados expresamente frente a las mesas receptoras donde los interesados serán atendidos durante todo el curso de la votación.

MANIFIESTO DEL PARTIDO FEMENINO PROGRESISTA EN PRO DE LA CANDIDATURA DE LOS CHAUFFEURS DE SANTIAGO.—Ciudadanas: Una vez más os toca entrar a campaña en pos de la conquista de un ideal cívico. Vosotras que necesitáis luchar constantemente para conseguir la justificación de vuestro derecho, debéis dejar de un lado vanos temores y secundando una buena idea, marchar unidas a todas aquellas almas bien puestas que cansadas de luchar contra la desidia y la desorganización edilicia, salvo honrosas excepciones, han levantado el airoso pabellón de la regeneración municipal.

En los momentos actuales la vacilación es una cobardía y la indiferencia es un crimen.

Nuestro partido comprendiéndolo así se ha encaminado a la arena del combate resuelta y valerosamente, pues comprende que su voz y su energía son necesarias a la ciudad.

Mujeres de Santiago:

Vuestros hijos, vuestros hermanos y vuestros deudos se mueren miserable y vergonzosamente porque no hay un gobierno local lo suficientemente íntegro que se preocupe de higienizar vuestros hogares, de impedir las epidemias y de procurar, despreciando los intereses creados, antes que todo implantar medidas de bien general.

Por esa causa, nosotros las víctimas, hemos decidido apoyar con todas nuestras fuerzas una de las candidaturas que encarna con más seguridad todas esas aspiraciones justísimas.

Nuestro Directorio acordó ofrecer su concurso incondicional al señor Pascual Ormeño, honrado e intachable obrero que va a la batalla electoral en la convicción absoluta de que el element sano y consciente de Santiago habrá de llevarlo en sus cédulas.

Trabajad por él y tendréis la íntima satisfacción de poder decir: "He contribuído con mi voto para que hubiese una correcta administración local".—**Sofía de Ferrari Rojas**, presidenta.—**Eduvigis Villar de Castro**, vice-presidenta.—**Aurora Riveros de B.**, secretaria".

EDUARDO BUNSTER, CANDIDATO A MUNICIPAL.— Ante el enorme y trascendental movimiento de opinión que en todo el campo de actuación de los empleados del comercio y de las colectividades obreras se ha generado alrededor de la candidatura a regidor del ciudadano Eduardo Bunster, nos hace creer sin duda ninguna que no es éste un movimiento trabajado penosamente, sino un despertar simultáneo y hermoso, una corriente humana que ha brotado de aquellos esclavos del mostrador y de la oficina que desean ansiosamente ver renovada su triste y esclavizada situación y la nefasta y corrompida política de componendas de la burguesía que hasta ahora ha imperado en el Municipio.

La política obrera,—que en adelante será la única que gobernará al mundo y que tendrá en sus manos el porvenir de los pueblos—ante la cual las demás le sirven de fundamento, de apoyo, de ilustración, no ha podido estar más feliz que depositando en Eduardo Bunster el anhelo incontenible de sus aspiraciones, por ver alguna vez en la Casa Consistorial un verdadero representante digno de ella.

Largos e interminables años, los esclavos de la usura comercial y los humildes hijos del trabajo han sufrido las consecuencias del despilfarro municipal, de la política de intrigas, de las conveniencias personales y de los manejos inconfesables, que han hecho escuela en el Municipio; durante largos períodos, la política ha degenerado en la politiquería menuda y de bastidores, ha sido una guerrilla sin tregua entre los **representantes del pueblo**, que sólo han danzado en torno de sus ambiciones y de los puestos municipales; y el país, la clase obrera, los empleados del comercio, esa gran falange humana que es la que produce y produce incesantemente las riquezas de la nación, se ha cansado hasta el aburrimiento, ha detestado esos **modales** que han puesto oído sordo a toda idea bien encaminada, a todo período de progreso que han hecho sus representados—obreros y empleados,—porque no ha habido hombres que se hayan apartado de las costumbres medioevales de no **hacer nada**.

Los innumerables proyectos de bienestar colectivo que han pedido los empleados,—la ley de la silla, de descanso dominical, de Sábado inglés y otras—han sido, antes de convertirse en leyes o reglamentos municipales, la masa blanda de esa politiquería, que los ha desfigurado a gusto de tal o cual personaje de camarilla.

La política se ha hundido en el mar del papeleo, en donde han naufragado las continuas peticiones de los obreros, las aspiraciones de justicia y equidad social, y pocos son los que tienen el carácter, la energía, el propósito franco y el desborde de sus más caros anhelos como Eduardo Bunster R., encarnación de los más grandes anhelos de bienestar colectivo.

Los obreros tienen un pleno conocimiento de lo que son los problemas modernos, para que los hombres de acción y de carácter, impregnados de un ardiente espíritu luchador como Eduardo Bunster, los impulsen y sean alguna vez realidades y recibamos los frutos de sus soluciones en forma armónica, justa y equitativa.

En las tinieblas de la ignorancia en que se ha mantenido a nuestro pueblo se está despertando una nueva inteligencia, en el estrecho círculo de los prejuicios en que se han encerrado los empleados de comercio para llorar en el silencio de sus hogares; se está gestando nueva conciencia y ello es el signo inequívoco de la certeza con que han elegido su candidato, y esperan confiados—obreros y empleados—que esta conciencia se evidencie, secundando la clase trabajadora y todos los empleados de comercio las aspiraciones del país para sentir al fin sonar la hora trascendental de las reivindicaciones sociales. — **Juan Brown.**

COMUNA DE ÑUÑOA CANDIDATURAS DE LA ASAMBLEA DE VECINOS. — La asamblea de vecinos de esta Comuna llevará hoy a las urnas como candidatos a municipales para el próximo período a los señores Eduardo Castillo, Francisco de Borja Echeverría Valdés y a don Arturo Cousiño, cuyo triunfo se considera ampliamente asegurado, después de la adhesión que el Partido Liberal Democrático acordó prestar a esta combinación de gobierno local.

Los candidatos, por su parte, han agradecido tan valioso concurso, enviando al presidente de dicha colectividad política, la siguiente carta:

"Señor don Roberto Sánchez García de la Huerta. — Presente.

Distinguido señor: A nombre de la asamblea de vecinos de Ñuñoa y como candidatos a municipales de esa asamblea, damos a usted y al partido que tan dignamente representa, nuestros más sinceros agradecimientos por la bondad que han tenido al recomendar a sus correligionarios de esta comuna nuestras candidaturas, apoyo que representa el valioso contingente de prestigiosos vecinos de esta localidad.

Quiera, señor, aceptar una vez más nuestros más cordiales agradecimientos y disponer en todo momento del aprecio de sus Aftmos. y SS. SS. — (Firmados).—**Francisco de B. Echeverría. — E. Castillo U.—Arturo Cousiño."**

RETIRO DE UNA CANDIDATURA. — El candidato del Partido Popular a regidor por Ñuñoa, don Eugenio Sepúlveda Arellano, ha retirado su candidatura y ha pedido a sus correligionarios, adherentes y apoderados que presten todo su concurso a los candidatos señores Echenique, Cortínez y Núñez.

COMUNA QUINTA NORMAL. — Se ruega a los demócratas y adherentes a nuestras candidaturas, que deben pasar por secretaría, San Pablo esquina Cruchaga ,a retirar sus votos.

ASAMBLEA RADICAL COMUNA DE YUNGAY. — Con motivo de verificarse hoy las elecciones a municipales en esta comuna, se recomienda a los correligionarios la asistencia a este acto y sobre todo se advierte que es conveniente que se presenten a la secretaría general de la comuna ubicada en Avenida José Joaquín Pérez número 5468, de 7 a 8 de la mañana, para recoger su insignia especial y recibir instrucciones referentes a la votación.

Los que deseen desempeñar el puesto de vocal adjunto o apoderado de candidato, deberán estar a las 7 A. M., en la secretaría general.

Se recomienda con insistencia la asistencia de todos los correligionarios.

CENTRO DEMOCRATA ECUADOR. — Se cita a asamblea general extraordinaria para hoy a las 7 A. M., a todos los miembros activos y adherentes al Centro Demócrata Ecuador. Local de costumbre, Ecuador 4285.

COMITE LOCALISTA. — Agradeceremos a las personas que simpaticen con la candidatura a municipal por la Comuna de Yungay, de don Alfredo Dünner, se sirvan pasar hoy Domingo 10 del presente, a las 9 A. M., por la casa del presidente del comité localista, calle Martínez de Rozas número 4401, en donde serán debidamente atendidos por el señor presidente don Roberto Guerra.

COMUNA DE QUILICURA.—COMITE DE VECINOS PRO CANDIDATURA MANUEL LUIS CASTRO.—El director del comité que ha tenido a su cargo los trabajos electorales de esta candidatura, tomó en sesión de anoche, los siguientes últimos acuerdos:

1.o Rogar encarecidamente a los vocales adjuntos y apoderados estén a primera hora en el local social, calle A. B. Santa María número 92, para desde ahí dirigirse al sitio del funcionamiento de las mesas a fin de encontrarse en el momento de su instalación.

2.o Citar a las comisiones designadas y muy especialmente a los señores Hipólito 2.o Montis, Julio Cerpa, Arturo Calderón J., Luis A. Moreno, Vicente Salas, Jesús Miranda e Isaías Rivas y a los miembros de la Liga contra el cohecho.

3.o Los adherentes de esta candidatura que no hubiesen retirado sus votos de las secretarías, serán atendidos en la general indicada anteriormente y en la que se instalará hoy en las inmediaciones del local en que se encuentran las mesas receptoras.

Es oportuno saber que las carretelas saldrán a las 7 y 9 A. M. de la secretaría general, calle A. B. Santa María 92, y que habrá servicio especial a la llegada de trenes en la estación.

COMUNA DE SAN MIGUEL. — CANDIDATURA OBRERA RADICAL HUMBERTO NEGRETE MUÑOZ. — El comité obrero encargado de la propaganda de esta candidatura, recomienda a las fuerzas electorales adherentes, votar a primera hora, y gastar por ella, en su favor, el mismo esfuerzo y sacrificio que pondrían por una propia, dado su programa que se encuadra en reformas de orden económico social y administrativo.

COMUNA DE LAS CONDES. — AGRUPACION DEMOCRATA.—Los correligionarios que deseen sufragar en ésta, tendrán autos que partirán de nuestra secretaría, Avenida Vitacura, a las 5 y media, 8, 10 y 12 M.

A LOS RADICALES

Los únicos candidatos del Partido, son los señores

Pedro Avalos Ballivián, Viterbio Osorio, Pedro León Ugalde, Arturo Besoaín Molina y Horacio Manríquez

Los correligionarios no deben acumular por ningún candidato, sino votar con la lista del Partido, que contiene los nombres de los cinco candidatos oficiales. Toda insinuación en contrario debe ser terminantemente rechazada.

Los señores Rogelio Ugarte y José Dolores Gajardo no son candidatos radicales, pues fueron borrados de los registros de la Asamblea.

GUILLERMO LABARCA HUBERTSON, PRESIDENTE DE LA ASAMBLEA RADICAL

ARCADIO MEZA S., PRESIDENTE DE LA COMISION ELECTORAL

PARTIDO RADICAL
CANDIDATO A MUNICIPAL

DON HORACIO MANRIQUEZ

HORACIO MANRIQUEZ ha sido el único de los ediles elegidos por el Partido Radical para el período que termina, que no sólo no ha merecido las censuras de sus correligionarios, sino sus aplausos.

Carácter desprendido y servicial, hombre sano y profundamente honrado, su labor, que habría podido ser brillante con otros compañeros, ha debido naufragar en el mar de intrigas y de ambiciones que han esterilizado más de un buen propósito. Sus correligionarios, que son ante todo justicieros, le dan una mejor oportunidad de demostrar sus condiciones de buen gobernante de los intereses comunales, y **HORACIO MANRIQUEZ** corresponderá ampliamente a la confianza que, tanto sus amigos como la ciudad, depositarán una vez más en él.

A-10

Candidatura Pedro Avalos Ballivian

SE AVISA a los adherentes y amigos de este candidato que encontrarán cédulas acumuladas en todas las secretarías radicales y en **HUERFANOS 1223.**

SE LES RUEGA no dejen de sufragar y se les pide no alterar la cédula por ningún motivo.

SE NECESITA el esfuerzo de todos para el éxito de la jornada.

EMPLEADOS DE COMERCIO FEDERADOS

¿Queréis el Descanso Dominical y la jornada de ocho horas? Votad por

EDUARDO BUNSTER

En la mejor situación

DE LA CALLE AHUMADA

Arriendo hermoso almacén en el segundo piso, a propósito para oficinas, profesional, modista, etc.

AHUMADA 160

En Mercería

Ollas	$	4.60
Cacerolas		2.80
Tazas		2.20
Tazas calderas		1.60
Jarritos		1.10
Jarros lavatorio		6.50
Lavatorios		3.80
Recipientes		15.00
Escupitines		3.50
Bacinicas		4.50
Bidets		18.00
Jaboneras		1.80

Mercería "Las Agustinas"

42 — AHUMADA — 42

CANDIDATURA A MUNICIPAL

Rogelio Ugarte B.

SECRETARIAS COMUNALES:

1.a Comuna.— Agustinas 730.
3.a Comuna.— Herrera 424.
4a Comuna.— Ecuador 3528.
7.a Comuna.— Rancagua 273.
8.a Comuna.— Alonso Ovalle 1026.
10.a Comuna.— San Ignacio 780.

SECRETARIA GENERAL: Av MATTA 135
TELEFONO 10, MATADERO

A-10

All America Cables

(CABLE CENTRAL)

Avisamos a nuestra clientela y al público en general, que desde hoy nuestra Compañía reanuda el servicio de cablegramas diferidos (media tarifa) con Europa, Estados Unidos, Canadá e Indias Occidentales. Los Cablegramas deberán ser redactados en idioma correcto.

CANDIDATURAS A MUNICIPALES DE LA JUNTA DE VECINOS

Don Marcial Martínez de Ferrari
Don Alberto Valdivieso M.

A LOS ELECTORES DE SANTIAGO

que deseen sufragar en la elección de hoy por las candidaturas a municipales de los señores **ALBERTO VALDIVIESO M.** y **MARCIAL MARTINEZ DE FERRARI**, proclamados por la Junta de Vecinos de Santiago, e ignoren los detalles relativos a su inscripción en los registros electorales y el sitio en que les corresponda sufragar, se les ruega pasar por CATEDRAL 1291 (local del Club Liberal), a cualquiera hora del día, con el objeto de suministrarles los datos necesarios para hacer rápida y expedita la emisión de su sufragio.

A-10

AL PUBLICO DE SANTIAGO

En el día de hoy se decide la buena administración municipal.

El candidato liberal aliancista.

Federico Vergara Vicuña

pide a sus amigos de todas las colectividades, a los gremios obreros, a los deportistas, chauffeurs, a la juventud entusiasta su franco apoyo.

Desde las 7 A. M. funcionarán las secretarías en todas las comunas.

1.a HUERFANOS 1194.
2.a ALMIRANTE BARROSO 754
4.a ANTONIO VARAS 21-A.
5.a AVENIDA LA PAZ 2.
7.a MAESTRANZA 60.
8.a ALONSO OVALLE 1020.
9.a REPUBLICA 15.
10.a SAN IGNACIO 754.

El denuncio de intento de soborno a un candidato a municipal

EL SEÑOR BUNSTER CONTESTA LA EXPOSICION PUBLICADA AYER POR EL GERENTE DE LA EMPRESA DE TRANVIAS

Explica ampliamente su actuación en la Comisión Informante sobre el alza de tarifas y mantiene la acusación que formuló contra el señor Tonkin

LA JUSTICIA CRIMINAL INICIA UNA INVESTIGACION SOBRE ESTOS HECHOS

Vivos comentarios han motivado en el público las actuaciones producidas alrededor de la tan debatida alza de las tarifas de los tranvías.

LA ENTREVISTA CON EL GERENTE DE LA TRACCION

Respecto a la carta explicativa del gerente de la Empresa, señor Tonkin, en la cual desmiente las acusaciones que se le hacen, tuvimos ocasión de conversar con el señor Eduardo Bunster, el cual nos hizo las siguientes declaraciones sobre la carta en referencia:

—Comprendo perfectamente que el señor Tonkin, al convencerse de que habría dado un paso en falso, al querer cotizar en dinero mis actuaciones dentro de la comisión, haya tratado de desvirtuar la efectividad de los cargos, pero es extraño que un hombre de la inteligencia y sagacidad suyas lo haya hecho en una forma tan poco sólida y convincente.

No hay nada más fácil para mí, sin necesidad de recurrir a razonamientos ambiguos, que refutar punto por punto la exposición del señor Tonkin, pues, con la explicable precipitación del que ha sido sorprendido en falta, está hecha sin base lógica alguna, limitándose a desmentir cargos sin probar nada.

Respecto a la sorpresa que dice el señor Tonkin haber experimentado al saber en las últimas horas de la tarde la acusación que yo le hacía, estoy en condiciones de afirmar que lo supo temprano. Al igual que el señor Tonkin y para desvirtuar sus afirmaciones, creo necesario darle cuenta a ustedes del modo cómo tuve ocasión de hablar con él la primera vez. Es de dominio público que la Empresa invitó por medio de avisos pagados en los diarios, a los dirigentes obreros con el objeto de conversar sobre el mejor medio de solucionar de común acuerdo, la cuestión del alza de tarifas.

No es exacto que yo me haya mostrado incodicionalmente favorable a dicha alza, sino que yo le manifesté que era posible transigir si la Empresa consentía fijar 20 centavos abajo y 5 centavos en imperial, cerrando éste como en Buenos Aires, o en su defecto seccionar las líneas. También le hice presente al señor Tonkin, que el dinero ganado con el alza iba a salir casi en su totalidad del país, pues, al ampliar el actual servicio todas las compras de materiales serían hechas en el extranjero, dedicándose una suma muy pequeña a la adquisición de materiales en el país como ser ripio, maderas, etc.,

Le manifesté también la intención de la Federación Obrera de Chile de iniciar una campaña para nacionalizar la industria de tracción y alumbrado eléctricos. En prueba de esto, les hago presente a ustedes, que expuse el asunto en el seno de la Federación, la cual acordó propiciar dicha nacionalización.

En esa misma entrevista le observé al señor Tonkin la inutilidad de su campaña por medio de avisos pagados, por cuanto la clase trabajadora, la más afectada por el alza, no tomaba en cuenta esos artículos que simplemente eran literatura.

Es inexacto que yo haya invitado al señor Tonkin a visitarme a la tienda donde estoy empleado. Lo que ocurrió fué que este caballero me escribió mandándome llamar, a lo que yo contesté diciéndole que mi ocupación no me permitía hacerlo y que si tenía algo que decirme yo estaba para él como para todo el mundo en la tienda.

LA ZAPATERIA DONDE TRABAJA EL SEÑOR EDUARDO BUNSTER, Y EN QUE SE VERIFICO LA CONFERENCIA QUE HA DADO ORIGEN AL "AFFAIRE" DE ACTUALIDAD

La Comisión encargada de estudiar el alza, y de la cual yo formaba parte, envió una nota a la gerencia de la Compañía pidiendo algunos datos de contaduría, los cuales el señor Tonkin prometió mandarlos.

El señor Tonkin dice en su carta que en la reunión que se realizó el Martes y a la cual él asistió, yo me manifesté muy favorable a las pretensiones de la Empresa. Yo no sé el significado que el señor Tonkin dá a la palabra favorable. El hecho es que yo protesté de la presencia en la reunión de este caballero por cuanto la Comisión debía funcionar ajena a toda clase de influencias y solamente acepté su presencia en atención que el Alcalde señor Marín lo había invitado. Es a esto a lo que el señor Tonkin llama acogida favorable.

Todo esto y lo sucedido después yo lo había puesto en conocimiento de la Federación Obrera de Chile y de diferentes personas entre otras el señor Santiago Labarca, los cuales impuestos de la gravedad del caso juzgaron conveniente seguir en sus maniobras al gerente de la Compañía para así desenmascararlo.

Respecto a que yo favorecí las pretensiones de la Empresa en la reunión del Martes, lo que sucedió fué que yo abogué por la pronta solución del asunto para evitar la huelga de los tranviarios, porser ésta favorable a la Empresa, según me lo había manifestado el señor Tonkin el cual me dijo que no le importaba que le incendiaran los carros, pues siendo la Empresa una compañía extranjera el Gobierno debería pagar los daños.

En la carta en cuestión no aparece el cuarto punto por el cual se pregunta en qué se han invertido las 3,800 libras de utilidad que arroja el balance. Al pedírsele detalles al gerente, éste contestó que no siendo contador no podía contestar a esta pregunta.

En la reunión última que tuve con el señor Tonkin y en la cual sucedió lo que todos ya saben, éste se opuso terminantemente al nombramiento de contadores. La Federación Obrera había propuesto a don Evaristo Molina, extraño a la Compañía, para revisar sus libros, diciendo que la sola insistencia en esta proposición motivaría la ruptura de las negociaciones por parte de la Empresa.

El señor Tonkin me manifestó, además, su deseo de arreglarse directamente con dirigentes obreros para que éstos dificultaran la acción de las masas, los cuales serían bien recompensados, para lo cual dijo que contaba con $ 200,000 imputados a gastos de propaganda.

Con esto el señor Tonkin me proponía lisa y llanamente que yo sirviera de intermediario para comprar a dichos dirigentes obreros.

En estos momentos llegó el diputado electo señor Ramón de la Vega, quien al verme ocupado se retiró a esperarme en la tienda. Debo decirles que mi conferencia con el señor Tonkin se llevaba a cabo en uno de los departamentos probadores.

Jamás he manifestado que en nuestra entrevista estuvieran 7 personas, porque no acostumbro a disfrazar la verdad de los hechos.

En la tienda me esperaban; llegaron después, además del señor de la Vega, los señores Germán Romaní y Casanueva, personas que en su turbación, no vió el señor Tonkin al salir. Tampoco es exacto que yo haya dicho que estuviera presente el señor Wiedman, lo único que hizo este caballero fué acompañarme a la notaría.

Al despedirse el señor Tonkin sacó suavemente de su bolsillo derecho un sobre que dejó encima del probador sin decir palabra. Yo lo acompañé hasta la puerta, y después volví acompañado de la personas antes nombradas. El público ya conoce mi actitud posterior.

Sólo me resta manifestarle que encuentro muy infantil la ocurrencia del señor Tonkin al llevarme personalmente en un sobre cerrado un memorándum de los tres puntos que yo ya me sabía de memoria por haber tomado parte en su confección.

El señor Tonkin me ha desafiado a concurrir a la justicia. Ya lo he hecho sin necesidad de su desafío. Ella esclarecerá los hechos y dejará establecido si la conciencia de un hombre honrado tiene avalúo.

Diez mil pesos para mí son una suma imposible de ahorrar y si la hubiera tenido no la habría destinado a una comedia tan burda y que revela muy poca imaginación.

LA ACTUACION JUDICIAL

En la mañana de ayer el juez del crimen de turno señor Alfredo Rondanelli tomó conocimiento del denuncio hecho, por el primer Alcalde a raíz del incidente ocurrido entre el señor Eduardo Bunster y el gerente de la Tracción Eléctrica.

El señor juez sumariante encargó al inspector respectivo, practicara las investigaciones del caso e informará al juzgado de su cometido.

EXPOSICION DEL SEÑOR EDUARDO BUNSTER

En contestación a la exposición del Gerente de la Tracción señor Juan Tonkin, publicada ayer, el señor Eduardo Bunster nos ha enviado la siguiente carta:

"Señor Director de "La Nación" —En los diarios de ayer aparece publicada una exposición del señor Juan Tonkin.

Como en varias partes de ella se alude al suscrito me corresponde contestarlas en la forma clara y valiente que puede emplear quien ha procedido con la más absoluta corrección y teniendo únicamente en vista, la defensa de los intereses de las clases trabajadoras.

Dos son los aspectos que deben considerarse en esta cuestión: el referente a la actuación que me ha correspondido como miembro de la comisión de tracción eléctrica y el de la situación producida con motivo de la audaz pretensión del señor Tonkin de que ha dado cuenta la prensa de la capital.

En cuanto a lo primero, puedo declarar que en forma bien explícita dije que en todo caso actuaba como representante genuino de la Federación Obrera de Chile y que dispuesto estaba a cumplir con mi deber cualesquiera que fueran las dificultades que encontrara en mi labor.

Cuando se trató de la designación del primer perito contador señor Morandé, dí mi opinión franca en el sentido de que me inspiraba toda confianza: cuando se quiso circunscribir la materia sobre la cual debían informar los técnicos a dos o tres puntos solamente — lo cual habría sido muy del agrado del señor Tonkin —yo, con el señor del Campo, presentamos una minuta que parece haberle sido particularmente molesta al señor Gerente, minuta en la cual se contenía una revisión completa de la contabilidad de la Empresa.

Bien comprendo que para la Compañía habría sido desastroso un examen general de la contabilidad; pero yo, que no estaba nombrado para servir los intereses de aquello ni los del señor Tonkin, sino los del pueblo y de las clases trabajadoras, pedí e insistí en la revisión amplia.

En la última reunión expresé que tenía especial encargo de la Federación Obrera de Chile en el sentido de solicitar un segundo perito contador, para lo cual proponía al señor Evaristo Molina— no porque dudara del señor Morandé, a quien consideraba persona muy honorable — sino porque los obreros queríamos tener un representante nuestro como lo era el señor Molina.

Con motivo de mi indicación se originó un debate agrio en el curso del cual los señores Malaquías Concha, Gajardo, Rawlings y Ríos Talavera se opusieron terminantemente a la designación del señor Molina: los señores Saavedra y Marín procuraron buscar fórmulas conciliatorias, contando mi indicación solamente con el voto del señor Del Campo que la apoyó francamente.

En esas condiciones — y habiendo exhibido la declaración protocolizada que conoce el señor Tonkin —el señor Malaquías Concha expuso que por lo que se refería al nombramiento de Molina, no estaba dispuesto a aceptar imposiciones de la Federación, y en cuanto a la escritura aludida que yo debía presentarla al juzgado del crimen acusando al Gerente de la Tracción.

Le repliqué que yo era pobre, que vivía de mi trabajo, que no tenía recursos para sostener un asunto judicial y que estaba seguro que no sería el señor Concha quien me iría a defender profesionalmente si en un momento dado lo necesitara.

Sin tiempo para darle hoy una contestación minuciosa y detallada al señor Tonkin—reservándome para hacerlo en su momento oportuno — debo sí protestar en la forma más enérgica por cuanto se me pretende hacer aparecer como que yo estaba muy dispuesto a aceptar el alza de las tarifas, accediendo en un todo a las pretensiones de la Empresa.

Tales aseveraciones que totalmente inexactas puesto que jamás, ni en público ni en privado, ni en el seno de la Comisión ni fuera de ella he dicho o hecho nada que autorice al señor Tonkin para pensar en forma semejante.

Lo único que he manifestado, es que consideraba que era preciso conciliar la necesidad de dotar a la ciudad de un mejor alumbrado y de un mejor servicio de tranvías con la de no imponer a las clases proletarias un gravamen odioso y pesado; e insinuaba que tal vez podría ser una solución la de que solamente se alzaran las tarifas de primera clase y no las de segunda; o la división de los recorridos, etc.

Una cosa es que uno no se niegue a oir razones y que esté bien dispuesto para buscar una fórmula de armonía equitativa para todos; y otra muy diversa el que yo hubiera pensado dejarme influenciar por la Empresa de Tracción, accediendo a fardo cerrado a sus pretensiones.

Lo que ha ocurrido es que el señor Tonkin ha sufrido un error y un error grave; ha pensado que era cierto, absolutamente cierto aquello "de que todos los hombres se venden".

El señor Tonkin no ha podido darse cuenta todavía de que hay obreros honrados, conscientes, hombres de ideales y espíritu cívico "que no venderían su conciencia ni por todo el oro del mundo".

Que le aproveche la lección al señor Gerente.

Una palabra para terminar: como tengo la convicción que dan la verdad y la justicia, básteme referirme a lo que en público y privado he manifestado en lo que se relaciona con la extraña actitud del referido señor Tonkin.

La justicia ordinaria ha tomado ya cartas en este asunto: a ella corresponde el esclarecimiento.

Es posible que el dinero y las influencias políticas y sociales dejen impune un delito por una vez más; pero en la conciencia del pueblo y de todos los hombres honrados está que ha habido un modesto obrero que ha sido insensible a la acción de la electricidad...

Saluda atentamente al señor Director S. S. — **E. Bunster.**

Santiago 9 de Abril de 1921".

LA EMPRESA DE TRANVIAS SE DIRIGE AL PRIMER ALCALDE

La Empresa de Tranvías representada por el Gerente General señor R. F. Hayward, ha enviado al primer Alcalde don Pedro A. Marín la siguiente nota:

"Señor Alcalde:

El Directorio se ha impuesto, con la extrañeza que es de suponer, de la afirmación hecha el día 8 del presente en el seno de la Comisión que estudia las proposiciones de esta Compañía.

Es de lamentar que la Comisión, en presencia de esta afirmación, tomara las inmediatas resoluciones que la prensa ha anotado sin hacer un esclarecimiento rápido, llamando a su seno al señor Tonkin.

El Directorio concurre con US. en la resolución adoptada de someter este asunto a la justicia ordinaria y ayudará a este propósito con especial interés para que resulte debidamente esclarecido y se haga completa luz sobre él.

Dios guarde a US. — **Chillian Electric Tramway y Light Company, Limited, R. F. Hayward**, Gerente General".

COMUNICACION AL GERENTE SEÑOR TONKIN

El Director General en Londres de la Empresa de Tranvías ha enviado al Gerente señor Juan Tonkin, la siguiente carta:

"Señor don Juan Tonkin, Director Delegado. — Presente. — Estimado señor Tonkin:

En el momento de salir del país me ha impuesto usted ayer, de la inverosímil actitud de uno de los miembros de la Comisión que estudia las peticiones de la Compañía ante la Municipalidad de Santiago. Es enteramente inoficioso que yo diga a usted lo que usted de sobra sabe: que la Compañía en ningún caso ha soñado intervenir en las resoluciones de las autoridades por otros medios que el legítimo derecho que tiene de hacer valer sus razones ante las autoridades y el público como fundamento de las peticiones que tiene formuladas.

No necesito decir a usted cuánto deploro esta incidencia, que no debo calificar, pero sí quiero manifestarle una vez más, la más absoluta confianza de la Compañía y particular mía sobre la actuación de usted y reiterarle dicha confianza y mi incondicional adhesión a usted y a su actuación en estos asuntos, que en todo momento ha correspondido al alto propósito que la Compañía ha tenido en vista al someter sus ideas de progreso y adelanto de los servicios en Santiago.

Usted ha servido estos propósitos por convencimiento y con altura de miras y por supuesto que los ataques que puedan hacerse a su actuación, no alcanzarán nunca a destruir ni la confianza de la Compañía ni la apreciación que hace y hará siempre de su conducta. Esta carta no es necesario que yo la escribiera, porque usted conoce de sobra nuestro modo de pensar a este respecto, pero en estos momentos quiero hacer una exteriorización de ello, y puede usted usar de esta carta como lo estime conveniente.

Soy de usted afmo. amigo y S. S. — (Firmado). — **A. E. Worswick**, Director General en Londres".

APROVECHE USTED

LA OCASION DE COMPRAR AHORA

Un buen automóvil, resistente, durable y elegante, por un precio sumamente bajo.

Los Overland Modelo 85, a $ 8,000 m|c.
Los Overland Modelo 4, a $ 8,400 "
Los Overland Modelo 90, a $ 8,500 "

Son los mejores automóviles en plaza a estos precios

A la vista en Estado 137

GRACE y Cía. (Chile) S. A. - Dpto. Automóviles

HOTEL DE FRANCE-Santiago

530 - CALLE PUENTE - 530 :-: TELEFONO INGLES N.o 2128

A 20 metros de la Plaza de Armas, frente al Correo Central

Casa recomendada por su limpieza y su buena comida.

ESPECIAL PARA FAMILIAS Y VIAJEROS

Servicio Esmerado-Precios Módicos

Especialidad en Banquetes, Bailes, Tertulias, Matrimonios.

Atendido por su propio dueño.

HENRI BOUTHEGOURD,
PROPIETAIRE.

AGRICULTORES

LLEGARON LOS

Motocultores Franceses

S.O.M.U.A.

de fresa rotativa, para gran cultivo.

Hacen en una sola pasada el trabajo de: Un arado, de 4 puntas, de los scarificadores y rastras.
Labra, cruza, rastrea, en una sola operación.
Sirve de tractor y para fuerza motriz.
Mínimum de mano de obra.
Economía de semilla.
Aumento de las cosechas.
Trabajan en Santiago, Valparaíso, Concepción, etc.

Verlos y pedir informes a:

E. METTAIS

CASILLA 1927 — SANTIAGO — AGUSTINAS 942
En el Depósito: Rosas 1836.

Agentes regionales: DUHART Hnos, Valparaíso. — HAROSTEGUY Hnos., Concepción

BARATURA

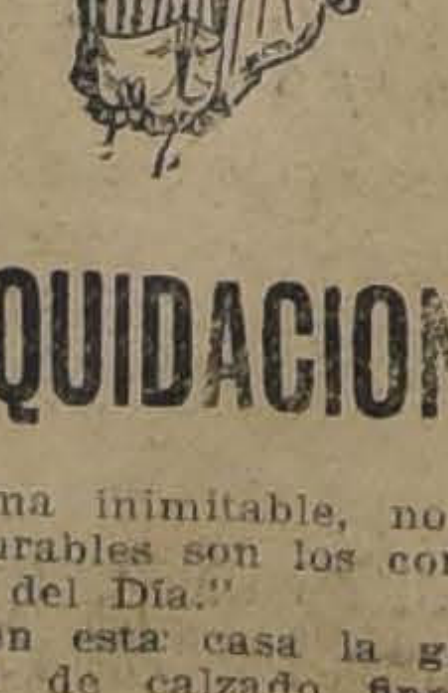

LIQUIDACION

De forma inimitable, no caros y muy durables son los corsés de "La Flor del Día."

Sigue en esta casa la gran liquidación de calzado fino para señoras.

LA FLOR DEL DIA

San Antonio 98

Fábrica de Calzado

NECESITA

Labrador de Tacos

COMPETENTE

Que no sea faltero.

SUREDA Y CO.
LIRA 965

REMITIDO

POR LAS PANADERIAS

LOS OPERARIOS NO QUIEREN IR A LOS SALONES COMUNISTAS.— BUENA SALUD DE QUE DISFRUTAN LOS DE "LA PORTEÑA"

Con motivo de la polémica de prensa y de la huelga de los panaderos en los últimos días, la que felizmente se ha solucionado en forma satisfactoria, se han hecho cargos graves por el gremio de panaderos que forman el Centro Comunista y el Comité Prosalubridad Pública, que con justicia ha preocupado la atención del público consumidor, porque si en realidad los cargos que se le hacen a los dueños de panaderías, de que no guardan las más elementales nociones de higiene en sus establecimientos, tuvieran algún fundamento, el asunto debería preocupar seriamente a la autoridad local.

Ultimamente los cargos más graves se han formulado contra la panadería La Porteña, situada en la calle de San Pablo N.o 1633, cuyos dueños han publicado en nuestro diario una amplia explicación desvaneciendo esas imputaciones e invitando al público a visitar su establecimiento para que vea la forma cómo se elabora el pan y las condiciones de salubridad, tanto del establecimiento como de su personal de operarios.

Atendiendo una invitación de los dueños de dicha panadería, practicamos ayer una visita ocular al local, precisamente en la hora de trabajo, cuando los operarios estaban en su trabajo cotidiano.

Atendidos por el señor Antonio Dieguez, penetramos al local y nos hizo visitar el salón de amasijo, donde están las máquinas modernas elaboradoras de pan, los hornos y las reprisas para colocar moldes de masa, antes del cocimiento.

El salón es amplio y bien ventilado y su pavimento de alquitrán en buen estado. Los hornos estaban perfectamente aseados, como asimismo las maquinarias donde se hace la elaboración.

Visitamos después los comedores de los operarios, donde se encontraban éstos en perfecto orden y moderación, lo que da una idea de la cultura de esos modestos trabajadores, que viven dentro del establecimiento, el que les proporciona desayuno, almuerzo, once y comida y hasta alojamiento gratuito.

Allí logramos interrogar a uno de los operarios y varios más se nos acercaron para contestar a nuestras preguntas, deseosos de imponerse del objeto de nuestra visita. Intencionalmente el señor Dieguez, que nos acompañaba, se retiró a un lado para dejarlos en completa libertad de acción.

Todos los que formaban parte del grupo estuvieron de acuerdo en que en el establecimiento se les daba buen trato, buena comida y demás comodidades que tal vez no tendrían en otro negocio.

Gozan de un sueldo mensual de 180 pesos, toda comida, como hemos dicho y alojamiento gratuito.

Interrogados sobre si tenían completa libertad para salir a la calle cuando ellos lo desearan, contestaron que nadie les impedía salir y que más bien preferían quedarse en el establecimiento antes de ir a los salones o cantinas, donde estaban expuestos a malgastar su dinero y a recibir cuchilladas, como le había ocurrido a uno del gremio en noches anteriores. Además, agregaron, con el pago mensual y la libertad de salir cuando ellos quieran, les beneficiaba, porque podían ahorrar dinero y salud, cosa que no podían hacer los compañeros de otras panaderías que recibían su jornal diario o semanal y que a la salida del establecimiento los esperaban los saloneros para exigirles dinero o invitaciones reiteradas para irlo a gastar a la cantina más próxima, perdiendo el fruto de su trabajo y su salud.

Los operarios demostraban todos vigor y juventud, lo que está en contradicción con los que propagan que están enfermos y recluídos en el establecimiento.

El establecimiento consta con pilitas de agua en abundancia y baños que deben usar diariamente antes de entrar al trabajo.

Hay 21 operarios, divididos en dos cuadrillas que se turnan para el trabajo, tanto de día como de noche.

Diariamente se amasan 39 quintales españoles de harina en la panadería de nuestra referencia, y nos dijeron que el trabajo no es pesado ni abrumador, por lo que los operarios no se sienten fatigados.

Las caballerizas se encuentran en buenas condiciones de aseo y distantes del salón de amasijo.

Estrenos de

THE SOUTH PACIFIC PARAMOUNT COMPANY

En la Semana

MIERCOLES 13 GRANDIOSO ESTRENO SUPER-ARTCRAFT en el SPLENDID de la soberbia película de CECIL B. DE MILLE de más grande éxito:

MACHO Y HEMBRA

(TEORIA: El hombre y la mujer valen por lo que son y no por lo que representan ser, o sea, la lucha que existe entre las conveniencias sociales y la atracción recíproca de dos seres para quienes hay sólo un hecho todopoderoso, el macho frente a la hembra...)

INTRODUCCION DE PERSONAJES

EL DUQUE DE LOAM

(Teodoro Roberts)

Hombre cuyos ojos aristocráticos aprenderán algún día a distinguir la diferencia entre sangre azul y sangre sencillamente roja.

LADY MARY LASENBY

(Gloria Swanson)

La hija mayor del duque, que también aprenderá que las manos no se han hecho sólo para que las cuide el manicure, sino para trabajar con ellas; que la cabeza no es sólo la vitrina de un lindo pelo sino que sirve para pensar; que el corazón no sólo distribuye la sangre sino que es el órgano del amor.

CRICHTON, EL MAYORDOMO

(Thomas Meighan)

Un simple plebeyo que demuestra a la generación actual que el tener sangre azul no quiere decir que se sea un sér omnipotente, superior y único para contrarrestar las vicisitudes de la vida.

TWEENY, LA DONCELLA

(Lila Lee)

Mujer que llena tranquilamente su destino en esta divina creación: amar a Crichton y cumplir su trabajo.

EL HONORABLE ERNEST WOLLEY

(Raymond Hatton)

Un primo del duque que paga anualmente sumas fabulosas en los restaurants de moda por el privilegio de tener siempre un mozo que le espere para recibirle el sombrero.

LADY AGATHA LASENBY

(Mildred Reardon)

La hija menor del duque, quien va a descubrir—como la mayoría de las bellezas—que las condiciones de su cara son menos importantes que la aptitud de encararse con condiciones adversas.

MARTES

Estreno del 1er. programa bufo MACK SENNETT 1921, compuesto de las chistosas comedias:

LA FORTUNA DE REYLLY

Por las admirables CHICAS ATLETICAS y el FARSANTE; y

DOMANDO - A - TARGET CENTER

Por EL TURNIO, MIGUELITO y LA VIEJA VERDE.

VIERNES

CHARLES RAY, presenta su última creación PARAMOUNT de gran éxito:

ENEMIGO DE LAS MUJERES

Un vaudeville encantador que hará las delicias de nuestro público. Argumento basado y desarrollado en un internado, en donde el reirse y el pololear eran pecados.

TEATROS - MUSICA - CINES

ompañía chilena Báguena-Bührle

COMEDIAS Y SAINETES

ector artístico: Armando Moock

a quedado constituído este conto de comedias en el que figuran mejores elementos del teatro ional y empezará a actuar en el tro La Comedia el Viernes 15 del sente.

amos a continuación el elenco de Compañía y una lista de obras de ertorio:

Elenco

irector artístico: Armando Moock. ctrices: Alarcón Elsa, Cifuentes rta, Giné Rosita, Lastra Encarna-, Lassen Catalina, Martínez Ma- Planas María, Puelma Elena, es Rebeca, Rosales Silvia. ctores: Alvarez Senén, Báguena ique, Bührle Arturo, Gabriel n, Macías José, Martínez Italo, ñoz Julio, Olmedo Manuel J., jas Mario, Sigol Enrique. puntadores: Julio Barquero y njamín Talledo. .o Apunte: Luis O. Avaria. Maquinista: Germán Caballero. Decorados: Cifuentes y Durán. Como se ve es uno de los conjun- más completos que hasta ahora ha formado.

Repertorio

"Flores del Campo", de A. Díaz za; "Los payasos se van", de go Donoso; "La silla vacía", de Manuel Rodríguez; "Los copi-s", de Rogel Retes; "El martirio silencio", "El alma de la fuerza", Huracán" y "El musgo", de N. ñez Silva; "Nuestras víctimas", uas muertas", "La vorágine" y mo la ráfaga", de Víctor Do- go Silva; "Reyes sin corona", tierra adentro", "Renunciación", primavera de los viejos", "Las mas del grajo", de Raveau y Vi- ; "Veraneando en Zapallar", de enzuela Olivos; "La sombra", de n Guzmán", "Por el atajo" y "Al- perdidas", de Acevedo Hernán- ; "El peuco", de Lautaro García; sombra del caserón", de Mariano orre; "La oveja negra", de Ra- Frontaura; "Entre gallos y me- noche", "El fallo de Salomón", parle français", de Carlos Ca- a; "Fantasmas", "El casamiento Susana", "Mal hombre" y "El dio", de René Hurtado Borne; "El ado de juventud", "Los Precur- es", "Aquella mujer era así", de llermo Bianchi (Shanty); "La rcha fúnebre", de Elvira Santa z (Roxane); "La madeja del pe- o", de Rafael Maluenda; "Lo que ga la vida", de Eduardo Barrios; oveja y el lobo", de Edgardo rrido Merino; "El amor que Dios ere", del teniente Berguño; y las otras.

Estrenos

La mujer del viejo", de Jorge ynton.

Colorado y negro", de Rodríguez ssuso.

Los brutos", de Ricardo Pablo raque. Exclusivas para esta npañía.

"La canción rota", de Acevedo rnández; "Un drama vulgar", de los Barella; "La maestra rural", Lautaro García; "Tierra nuestra", s reclutas del amor" y "El gri- e", de René Hurtado Borne; "La gra ideal", de Guillermo Bianchi anty); "Amo y señor", de Ger- n Luco; "El velo caído", de Car- Acuña (traducción); "La peste nca", de Acevedo Hernández; "La lena", de Víctor Barros Lynch; "El espejismo", de Mariano Latorre; "Buhos y alondras", de Luis Martínez; "Los que no van a la fiesta", de Juan Guzmán Cruchaga; "Azahares rojos", de Luis Martínez; "El reflejo", de Carlos Díaz Jiménez.

EN EL PASILLO DEL TEATRO

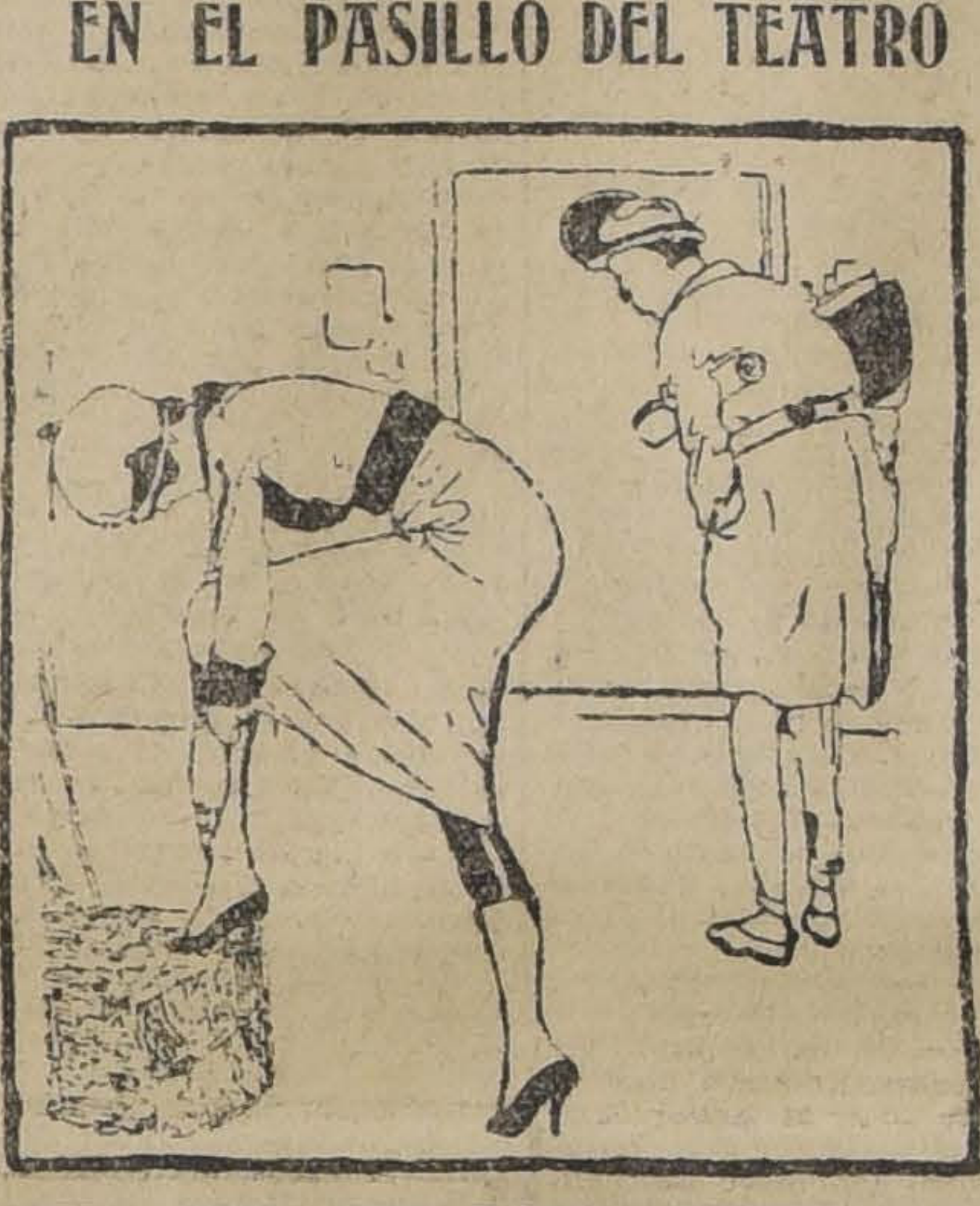

EL AUTOR NOVEL.—ESTA, P OR LAS PIERNAS, HA DE SER LA PRIMERA ACTRIZ.

Como decíamos antes, el Viernes 15 del presente se efectuará el debut de esta Compañía en el Teatro La Comedia.

Mañana anunciaremos la obra de debut y su reparto.

Por el momento, deseamos y auguramos a este conjunto chileno un gran éxito.

Teatro Santiago

Para las funciones de hoy ha escogido buenas obras la Compañía dramática española Salvat-Olona.

En matinée se hará el vaudeville "Tortosa y Soler". En la vermouth uno de los mejores éxitos de la compañía: "La ley de los hijos", de Jacinto Benavente. En la noche, la obra del teatro español clásico, "La vida es sueño", de Calderón de la Barca.

—La Compañía Salvat-Olona anuncia para mañana Lunes el estreno de la comedia de Benavente "La honra de los hombres". Según se nos informa se trata de una obra de bellas escenas que convencen y emocionan plenamente. Manuel Salvat y Concepción Olona interpretan "La honra de los hombres" en forma muy elogiada.

Teatro de la Comedia

La Compañía de Variedades que actúa en este teatro anuncia para hoy tres funciones: matinée, vermouth y nocturna. Como se sabe, de este conjunto forman parte el trío Lara, la tonadillera Matilde de Lara y la compañía de bailes Alonso-Carbonell.

—Para el Viernes de la próxima semana se anuncia la primera función de la gran compañía chilena que ha formado el aplaudido autor nacional Armando Moock.

Teatro Unión Central

Anoche se representó en este teatro por segunda vez la bonita opereta "La Geisha", que la compañía de Hellene D'Algy pone bien en escena.

Para hoy se anuncian tres funciones escogidas: en matinée se hará la opereta del maestro Strauss "El encanto de un vals"; en la vermouth, tercera representación de "La Geisha"; en la noche "El Conde de Luxemburgo", la aplaudida obra de Franz Lehar.

—Para mañana, se anuncia "La Viuda Alegre", opereta en la que se nos informa que la compañía tiene una actuación destacada.

—En la próxima semana se anuncian "Cinema Star", del maestro Gilbert, y "La reina del fonógrafo", del maestro Lombardo. Probablemente alcance a ser estrenada en el curso de la semana, la opereta de Lincke "Gri-Gri".

Función de beneficio

Mañana Lunes tendrá lugar en el Teatro Odeón la función de beneficio pro-escuela que con laudable empeño sostiene la Sociedad Unión de Comerciantes.

Asistirán a esta velada los señores Arturo Alessandri R., presidente honorario de la institución, y el Ministro señor Torrealba, vice-presidente en igual carácter.

Además de un escogido programa de biógrafo, habrá interesantes números de canto, y amenizará el acto una banda del Ejército cedida galantemente por el señor Ministro de la Guerra.

EL CINEMATOGRAFO.—En realidad, el cine es uno de los más grandes progresos de la humanidad, una especie de idioma universal que nos permite incautarnos de las impresiones más geniales de los grandes artistas, presentadas palpitantes de vida y emoción en las grandes adaptaciones de obras famosas.

Corrobora nuestro aserto el hecho de que muy en breve el cine nos permitirá admirar una de las más poéticas y emocionadas obras de la gran escritora noruega Selma Lagerloff, titulada "Romance de verano".

MUSICA

TOMMY THOMSON.— Se anuncia para el Martes el segundo concierto de piano y canto de este artista holandés, que tanto éxito obtuvo en su primera audición.

Las entradas para este concierto se expenden en la Casa Otto Becker.

BLANQUITA RENARD.—El Viernes en la tarde, en el Teatro Unión Central, se llevará a cabo el único recital de piano de la pianista chilena señorita Blanca Renard.

Como se sabe, esta pianista, hermana de Rosita, dará su concierto de despedida, para embarcarse en breve con dirección a Europa.

Ha confeccionado para esta audición un brillante programa.

CONCIERTO TRITINI.— Se ha fijado para el 27 del actual el gran concierto sinfónico del joven profesor señor Américo Tritini.

Además de la gran orquesta que dirigirá el conocido maestro Giarda, lo acompañará su discípula señorita Corina Sanhueza.

NOTICIAS CINEMATOGRAFICAS

"MACHO Y HEMBRA SERA ESTRENADA EL MIERCOLES EN EL SPLENDID. — CECIL B. DE MILLE. — LO QUE PUEDE LA ARTCRAFT. — Cimentar la reputación de un director de orquesta es tarea relativamente fácil; cimentar la reputación de un director de producciones cinematográficas requiere tanta paciencia, y, sobre todo, una carrera tan sin interrupción de trabajos de primer orden, que son muy raros los que han llegado al estado de atraer por la sola obra de su nombre al público. Tal vez David W. Griffith y Thomás R. Ince han conseguido en parte este ideal; pero por sobre ellos y por sobre todos sus compañeros, se destaca hoy la figura de Cecil B. de Mille, sin cuestión el más reputado y más feliz de los que se dedican al ramo.

Y es que los otros, especialmente Ince y Griffith se contentan con hacer una sola vez una producción grandiosa, de enorme aparato, de gran fuerza: ahí están "El desarrollo de un pueblo" y "La conquista de América", que lo atestiguan. En cambio de Mille es el trabajador constante, tesonero, para quien un triunfo es sólo parte del objetivo final y así nos ha ido maravillando cada cierto tiempo con "La mujer que los dioses olvidaron", "Un consejo a las mujeres", "Conciencia" y tantas otras películas de incalculable potencia moral, en que cada una va superando a las anteriores en perfección.

Hoy, la South Pacific Paramount Company, que representa a las casas Paramount - Artcraft, para quienes trabaja exclusivamente de Mille, nos anuncia para el Miércoles en el Splendid el estreno de la super producción Artcraft del ilustre director, titulada "Macho y hembra". No podemos todavía hablar con conocimiento de causa de la película misma; pero nos parece de sumo interés recordar algunas de las características de la obra del insigne director.

Según nuestras informaciones, trata en "Macho y hembra" uno de los más interesantes aspectos de nuestra sociología moderna; cómo un hombre y una mujer determinados, cualquiera que sea la diferencia de su situación social, llegan, si sus naturalezas así lo exigen, a comprenderse y a amarse. Es decir, ante la única realidad, todo desaparece, quedando en pie únicamente el gran hecho: son macho y hembra.

LOS ESTRENOS DEL SPLENDID DE LA PRESENTE SEMANA —Damos a continuación una lista de los estrenos que el Splendid, ofrecerá en la semana que mañana se inicia, a su clientela:

Lunes: estreno Alemán: "La linterna azul", producción de la U. F. A., intenso drama pasional, creación de la encantadora y escultural Henny Porten.

Martes: Estreno del primer drama cómico Paramount, formado por la comedia de gran hilaridad interpretada por las esculturales chicas atléticas de Mack Sennet, titulado; "La fortuna de Roilly", y la vista cómica interpretada por el célebre Turnio y la Chaplina Fazebda, "Reformando a Target Center".

Miércoles: La producción Artcraft, obra maestra del genial Cecil B. de Mille, titulada: "Macho y hembra", interpretada por Gloria Swanson, Thomás Meighan, Theodore Roberts, Bebé Daniels y Lila Lee.

Viernes: Estreno Paramount: "El enemigo de las mujeres", graciosísima comedia sentimental, creación del simpático Charles Ray.

Sábado: Producción de Pathé N. Y.: "Su segunda esposa", drama pasional de índole social, interpretada por Silvia Breamer, y Robert Gordon.

Domingo: "La voz del corazón", interpretada por Naomí Childers y Milton Sills.

LA MATINEE DE HOY DEL SPLENDID. — Con un programa formidable se verificará la matinée a las 3.15 que hoy ofrecerá el Splendid, pues son tres obras interpretadas por los grandes favoritos del público: la producción Artcraft: "Los lobos del camino", obra en la que hace su creación suprema el célebre Rey de los Cow-boys, William S. Hart. "Chaplin músico ambulante", obra en la que actúa con Trompifay y la linda rubia Edna Purviance. Y la graciosísima cómica: "La chica del gran pirata", interpretada por el célebre Harold Lloyd, y sus esculturales chicas atléticas.

HOY ESTRENA EL SPLENDID: "CUANDO EL AMOR SE EMPEÑA...", POR J. WARREN KERRIGNAN. — Tanto en la especial como en la función nocturna de hoy del Splendid, será estrenada la producción de Pathé N. Y., titulada: "Cuando el amor se empeña..." Idilio de amor, obra de lujo y arte, cuyo argumento demuestra que cuando el amor se empeña... puede sacar de las más difíciles situaciones a los amantes, prestándoles su ayuda omnipotente que es capaz de vencer los más duros obstáculos.

Crea el principal rol el varonil y simpático ídolo del mundo femenino J. Warren Kerrignan, actor que es célebre por ser el más elegante de los del cine, le secunda la encantadora Fritzie Brunette, actriz que luce una colección de riquísimas y hermosas toilettes de última moda. También tanto en la especial como en la nocturna será estrenada la interesantísima vista de informaciones mundiales, titulada: "Pathé Journal N.o 634".

"ENEMIGO DE LAS MUJERES". — Un bonito vaudeville Paramount. —Charles Ray, el recordado creador de variadas comedias Paramount exhibidas el año pasado nos dará a conocer el Viernes su última producción "Enemigo de las mujeres". Es esta cinta un delicado vaudeville de corte tan fino y satírico como el mejor del teatro francés. Sus escenas son desarrolladas con lujo de detalles de las diabluras de la juventud estudiosa en un internado en donde el reirse y el pololear eran considerados por el Director como pecado mortal.

The South Pacific Paramount Company, nos hace presente que esta obra hará, sin lugar a dudas, las delicias de nuestra juventud.

HOY ESTRENA EL AVENIDA: "ESPOSAS DESDEÑADAS" POR ANA LUTHER. — En sus funciones especial y noche de hoy estrena este cine la tan anunciada película "Esposas desdeñadas", interpretada principalmente por Ana Luther, Claire Whitney y Charles Gerard. El asunto es interesantísimo, desenvuelve un problema de hogar basado en este pensamiento: ¿Qué falta al hogar para alcanzar la dicha si tiene belleza, juventud, riqueza y talento?

Porque en realidad hay hogares fríos que tienen todos los factores del éxito, ¿qué les falta?

Hé aquí la solución que informa esta cinta, donde el lujo y la suntuosidad corren aparejas con el arte y la emoción.

TEATRO SETIEMBRE. — LAS TRES FUNCIONES DE HOY. — En la matinée se dará la primera función de la sensacional serie de aventuras policiales: "La mano invisible", interpretada por el simpático actor Antonio Moreno, el atleta Sam Polo y la linda actriz Paulina Curley. Esta cinta es por el estilo de las novelas de Sherlock Holmes, es decir, conveniente para el mundo infantil.

En las funciones de tarde y noche se repetirá la última película de la Bertini, titulada: "La serpiente", cinta en la cual la reina del cine pasional aparece más bella y elegante que nunca. Ella hace el rol de mujer fatal, de sirena que fascina a los hombres con el objeto de hacerlos sufrir. La espléndida orquesta formada por Carvajal, Schleue, Goya, Cavalli y Rossi, acompañará la proyección con un programa adecuado.

—Mañana se repetirá por 9.a y 10.a veces: "Hijas perdidas".

TEATRO BRASIL. — El notable ventrílocuo Tre Great Jip ha preparado para la matinée de hoy el mejor de sus programas de ventriloquia. Pepito el niño malo, No Cecilio, el viejo intruso y todos los muñecos parlantes halán las delicias del mundo infantil. El cine estrenará la primera función de la serie "La mano invisible" por Antonio Moreno.

En las funciones de tarde y noche se estrenará la preciosa vista Paramount 1921: "María", intérpretada por Margarita Clark, Wallace Mac Donald y Catalina Williams. Es una comedia ideal para la juventud femenina, de argumento sentimental y de absoluta moralidad. Margarita hace el rol de huerfanita

TEATRO SANTIAGO

rced entre Plaza y San Antonio

MPRESA ERNESTO BOUQUET

Y— DOMINGO 10 ABRIL —HOY

Matinée a las 3.15. Programa có-o.

LA SAL DEL CARIÑO

TORTOSA Y SOLER

latea: $ 4.

ermouth a las 6.15. El más gran éxito,

LA LEY DE LOS HIJOS

Noche a las 9.15. Grandioso pro-za.

LA VIDA ES SUEÑO

Mañana gran estreno: **LA HONRA LOS HOMBRES.**

AMERICAN CINEMA

ARTURO PRAT 98

MATINEE:

EL TORBELLINO

Episodios 4, 5 y 6.

ESPECIAL:

LA REINA DEL AIRE

GLADYS WALTON.

NOCHE:

UNA LECCION DE AMOR

CONSTANCE TALMADGE.

TEATRO UNION CENTRAL

MPRESA ANSALDO, QUEIROLO Y CIA.

ompañía Española de Operetas

HELENE D'ALGY

Y— DOMINGO 10 ABRIL —HOY

Matinée a las 3 P. M.

ENCANTO DE UN VALS

Vermouth 6.30.

GEISHA

Noche, 9.30.

CONDE DE LUXENBURGO

TEATRO LA COMEDIA

Huérfanos esq. Morandé

EMPRESA ERNESTO BOUQUET

HOY— DOMINGO 10 ABRIL —HOY

Ultimas funciones del Trío Lara.

Matinée a las 3.15. Vermouth a las 6.15.

Noche a las 9.15.

Cuerpo de bailes clásicos Alonso Carbonel.

Bailes internacionales por el

TRIO JARA

Suceso de la tonadillera MATILDE DE LARA.

Mañana despedida de la Compañía.

El Viernes 15. Debut de la Compañía Chilena Báguena-Bührle.

TEATRO POLITEAMA

Mañana LUNES: Especial. 6.30: Estreno:

EL ARTE DE CAZAR INCAUTOS

NOCHE:

HIJAS PERDIDAS

ESTRENOS DE LA SEMANA

Martes 12: **ALAMEDA e IMPERIAL**

2.a función de la serie coloso:

LA MANO INVISIBLE

ANTONIO MORENO, PAULINA CURLEY y SAM POLO

siguen en sus formidables aventuras.

Un Romance de Verano

Hermosa película de la manufactura SWENSKA, verdadera joya del arte cinematográfico. Estreno en Santiago

JUEVES 14 - TEATRO AVENIDA

FOX — LA TRAMPA DEL DIVORCIO — FOX

Emotiva creación de la trágica GLADYS BROCKWELL. DOMINGO 17 estreno TEATRO AVENIDA.

Próximamente PERLA WHITE en la CACHORRILLA. FOX Record.

EXCLUSIVIDADES DE LA CINEM. ITALO-CHILENA S. A.

IRIS

CASTRO 130

HOY

MATINEE, a las 2¾. — Sensacional estreno de los episodios 13, 14 y 15, FIN de

VIVO O MUERTO

por el famoso

JACK DEMPSEY

ESPECIAL de gran moda, a las 6.15; y NOCTURNA, a las 9.30.—Estreno de gran lujo marca METRO: La hermosa y elegante

ALICE LAKE

En LA ESPOSA INADECUADA

Argumento especial para señoritas.

En la noche, además de **La Esposa Inadecuada,** va el estreno alemán:

EL PRINCIPE NIHILISTA

Por la hermosa actriz alemana: MELITA FERROW.

TEATRO EXCELSIOR

Independencia frente a la Escuela de Medicina, N.o 1070. Teléfono 39, Palma

HOY: 3 funciones

MATINEE, a las 2.45: 2.a función de

El Torbellino

VERMOUTH 6.15. — La más linda actriz: CONSTANCE TALMADGE en la deliciosa comedia:

UNA LECCION DE AMOR

NOCHE, 9.30 en punto.—Vista extraordinaria:

Mentir por Amor

Creación suprema de la encantadora NORMA TALMADGE.

ALAMEDA Y GARDEN — Especial y Noche

MARY PICKFORD, la estrella suprema, en la artística producción ARTCRAFT:

LA AMERICANITA

MATINEE: **Alameda y Garden**

El Torbellino

Episodios 7, 8 y 9, en el GARDEN; 4.a función en el ALAMEDA.

TEATRO DE LA AVENIDA

HOY

AV. VICUÑA MACKENNA

4 grandes funciones

MATINEE, a las 2.45 P. M.—"LOS VAMPIROS", episodios finales; y "EL FAMOSO DOCTOR", por TRIPITAS.

SELECTA, a las 4.30 P. M.: "LA MANO INVISIBLE", por ANTONIO MORENO. Reprise de los episodios 1, 2 y 2.

ESPECIAL, a las 6.30 P. M.; y NOCTURNA, a las 9.30 P. M.:

Esposas Desdeñadas

Por ANA LUTHER

Estreno en Santiago

Sin la virtud, divino tesoro de la esposa, la felicidad conyugal es imposible, y el hogar—que debió ser un paraíso—conviértese en un montón de escombros sobre el cual bate sus alas el ave negra de la fatalidad y del dolor!

Alhambra
Chilean Cinema Corporation

MATINEE a las 3.30. 4.a función (series 10, 11 y 12)
EL TORBELLINO
Sensación. Entretención. Conmoción.

SELECTA a las 4.30.
El éxito más felino de la temporada.
La Gata Infernal
(GOLDWYN)
Por la diva **Geraldina Farrar**

HOY — ESPECIAL Y NOCHE — HOY
¡Receta para pescar hombres! Es
LA FASCINADORA
(PARAMOUNT)
La "Actriz de los ojos de anzuelo", ENNID BENNET, pesca al "Actor de los labios Tanglefoot", DOUGLAS MAC LEAN.
Moraleja: A la semana de ver esta cinta se casan hasta los loros.

MARTES — REALART — ESTRENO
EL MISTERIO DEL CUARTO AMARILLO
¡Nadie hirió a la señorita Stangerson, y está herida! ¡El acontecimiento cinematográfico del año!

...que de repente encuentra a su verdadera madre.

También trabajará en estas funciones el ventrílocuo The Great Jip.

"HIJAS PERDIDAS" SE REPITE MAÑANA EN LOS TEATROS SETIEMBRE Y BRASIL.— "Hijas perdidas", la realista y sincera película que ha constituido el gran éxito de la temporada batiendo todos los récords de exhibiciones con entradas máximas, se repetirá mañana tarde y noche en los teatros Setiembre y Brasil. Como toda obra de tesis y de ataque, "Hijas perdidas" ha despertado polémicas, pero las autoridades y las más distinguidas familias de nuestra sociedad no le han encontrado nada inconveniente y sí mucho de laudable en su tema. La historia de las hijas naturales obligadas por la intransigencia social a seguir el camino de sus madres, es de por sí un tema áspero, pero sus escenas crudas se justifican por su bien inspirada finali-

TEATROS ALAMEDA Y GARDEN. — Las principales funciones, o sean la especial y la nocturna, las hacen hoy estos cines con un espectáculo de primer orden, una artística y extraordinaria producción de la acreditada manufactura Artcraft. Nos referimos a la comedia dramática dirigida por Thos H. Ince "La Americanita", en la que hace de sus más acabadas interpretaciones la genial y renombrada estrella Mary Pickford. El éxito que ha obtenido esta obra y el nombre de su intérprete constituyen sus mejores recomendaciones.

En matinée dan la serial de aventuras y hazañas protagonizada por los intrépidos artistas Charles Hutchison y Edith Thornton, "El torbellino". En el Alameda se presentan los episodios penúltimos, estrenándose en el Garden los episodios correspondientes a la tercera función.

LAS FUNCIONES DEL TEATRO IMPERIAL. — La matinée de hoy la hace este cine con la película de aventuras intitulada "El torbellino" serial que, como se sabe, ha logrado cautivar el interés del público aficionado a los espectáculos folletinescos. Se exhiben los episodios penúltimos.

En su función vespertina da los tres primeros episodios de la cinta por Antonio Moreno, "La mano invisible". A las nueve y media estrena el último exponente Fox por William Farnum, "El último de los Duanes", un vigoroso fotodrama realista muy humano e interesante.

TEATRO DE LA AVENIDA.—Un programa lleno de atractivos anuncia para hoy este cine de la Avenida Vicuña Mackenna.

En la matinée pasará los episodios finales de "Los vampiros" y la cinta "El famoso doctor", en que Tripitas hace las delicias del público.

En la tanda selecta reprisará los primeros episodios de "La mano invisible" por Antonio Moreno, y que obtuvo un gran éxito en su estreno; y en las secciones de especial y nocturna ofrecerá al público una primicia con el estreno absoluto en Santiago del drama social "Esposas desdeñadas", obra que tiene un argumento interesantísimo y cuyas escenas constituyen una profunda lección de moral para las niñas que se disponen a contraer el vínculo del matrimonio.

En esta cinta tiene a su cargo el rol protagonista la encantadora actriz Ana Luther, cuya labor escénica le ha conquistado merecida fama entre nosotros.

IRIS. — (Castro 130). — Hoy en la matinée a las 2 3|4 en punto, van los episodios 13, "Preparando la trampa"; 14, "Terrible venganza", y 15, "La triple persecución". Fin de la sensacional serie "Vivo o muerto", interpretada por el famoso boxeador Jack Dempsey y la hermosa Josie Sedguicks.

En la sección especial y en la nocturna el estreno de la marca Metro, Secren Classies, titulada "La esposa inadecuada", interpretación de gran lujo de la hermosa y elegante Alise Lake.

Mañana en las dos funciones se repite el último triunfo de Francisca Bertini, "La serpiente".

TEATRO NOVEDADES. — Anuncia este teatro para su matinée de hoy la tercera función de la sensacional serial "El torbellino", compuesta de los episodios: 6.o, "Al borde del abismo"; 7.o, "En medio de las nubes"; 8.o, "La lucha por la vida"; 9.o "Entre llamas".

Para las secciones de especial y noche, presenta a la encantadora y elegante estrella americana Ethel Clayton, en su última creación social y de lujo, editada por la manufactura Paramount, intitulada: "Armas femeninas".

TEATRO ATENAS. — Una producción de elevado drama social estrena esta noche esta sala: "La esposa inadecuada", cuyo argumento interpretado por Alice Lake, cuenta la historia de una esposa abnegada a su marido y desechada por la familia de éste atendiendo a su humilde origen. La obra está presentada con elegancia y es prueba de: ¿debe una mujer confesar?

En la matinée y selecta van respectivamente: "El falso bandido", por Roy Stewart; "Mentir por amor", con Norma Talmadge.

Antes que Llueva

le conviene a usted comprarse un abrigo "Pluma" a $ 160.

LA MODA IDEAL
622 PUENTE 622
Cabello e Izquierdo
A-10

PROGRAMAS DE HOY

UNION CENTRAL. — Compañía de operetas Helena D'Algy. Matinée, "El encanto de un vals". Vermouth, "La Geisha". Noche, "El conde de Luxemburgo".

SANTIAGO. — Compañía dramática Salvat-Olona, matinée, "Tortosa y Soler". Vermouth, "La ley de los hijos". Noche, "La vida es sueño".

COMEDIA. — Variedades, matinée, vermouth y noche el trío Lara, la tonadillera Matilde Lara y los bailes Alonso-Carbonell.

SETIEMBRE. — Matinée, primera función de "La mano invisible", por Antonio Moreno. Tarde, y noche, "La serpiente", por Francisca Bertini.

BRASIL. — Matinée, Variedades por el ventrílocuo The Great Jip y sus muñecos. Primera función de "La mano invisible", por Antonio Moreno. Tarde y noche, nuevos trabajos por The Great Jip y la vista Paramount "María", por Margarita Clark, Catalina Williams y Wallace Mac Donald.

SPLENDID. — Matinée "Los lobos del camino", por William S. Hart: "Chaplín músico ambulante", y "La chica del gran pirata", por Harold Lloyd y especial y nocturna "Cuando el amor se empeña". . .

por J. Warren Kerrignan y Fritzie Brunette.

POLITEAMA — Matinée "Chaplin músico ambulante", y "La chica del gran pirata", por Harold Lloyd, y "Pillando pillos", por Harry Pellard, y "La ley de la frontera", por Young Búfalo". Especial y nocturna, "La mujer y el Pelele", por Geraldina Farrar y Lou Tellegen.

ELECTRA. — Matinée "El pastorcito, por Jack Pickford. Especial, y nocturna, "Oh, boy", por Creighton Hale y June Caprice.

IRIS (Castro 130). — Matinée episodios finales, de "Vivo o muerto", por Jack Dempsey. Especial: "La esposa inadecuada", por Alice Lake. Noche, "El príncipe nihilista", por Melita Ferrow y "La esposa inadecuada", por Alice Lake.

NOVEDADES. — Matinée, tercera función de "El torbellino", especial y noche, "Armas femeninas", por Ethel Clayton y Eliot Dexter.

DIECIOCHO — Matinée infantil. — "Herencia de un día", interpretada por Olivia Thomas. Además, Chaplín. unciones de moda. "Armas femeninas", interpretada por Ethal Clayton.

ATENAS — Matinée, "El falso bandido, por Roy Stervant. Selecta, "Mentir por amor", con Norma Talmadge. Especial: "Vivo o muerto" fin. Noche, "Esposa inadecuada", por Alisa Lake.

EXCELSIOR. — Matinée, segunda función de la serial "El Torbellino". Vermouth, "Una lección de amor", interpretada por Constance Talmadge, acompañada del simpático Tom Moore. Noche, "Mentir por amor" creación de Norma Talmadge.

GARDEN. — Matinée tercera función de "El torbellino". Especial y noche "La americanita", por Mary Pickford.

IMPERIAL. — Matinée penúltimos episodios de "El torbellino". Vermouth primeros episodios de "La mano invisible". Noche, "El último de los duanes", por William Farnum.

ALAMEDA. — Matinée penúltimas series de "El torbellino". Vermouth y noche "La americanita", por Mary Pickford.

AVENIDA. — Martinée episodios finales de "Los vampiros". Especial y noche "Esposas desdeñadas", por Ana Luther.

Nuestro Concurso de Cuentos

El 15 de Abril de 1921, quedará cerrado el Concurso de Cuentos abierto por nuestro diario.

Las bases son:

Cuentos breves, cuyo máximum de extensión ocupe dos y media columnas de diario.

El tema es libre.

SE REPARTIRAN 1,500 PESOS EN TRES PREMIOS, EN LA FORMA QUE RESUELVA EL JURADO.

Los cuentos deben enviarse a la Imprenta de "La Nación", Casilla 81-D., escritos a máquina y con un pseudónimo, en sobre cerrado con el nombre del autor.

El jurado decidirá cuáles entre los demás cuentos que se presenten al concurso deben ser publicados en "La Nación". Cada uno de éstos tendrá de premio UNA LIBRA ESTERLINA.

Algunos antecedentes sobre "Hijas Perdidas"

Ha quedado establecido que el artículo en contra de "Hijas perdidas", la notable vista alemana marca Kraft, no fué publicado por persona que había visto la obra. Fué insertado a pedido de unos cuantos señores a cuyo juicio la vista era inmoral. No se tomó en cuenta a los varios miles de espectadores que han considerado "Hijas perdidas" como una obra de positivo valor como ideas.

Hay varios detalles que revelan la impresión de que "Hijas perdidas" ha causado en el público. En las primeras exhibiciones, en virtud de la advertencia de "prohibida para menores", asistieron muy pocas señoras. En la presentación siguiente, los maridos llevaron a sus esposas para hacerles conocer la vida de las mujeres infelices. En las últimas proyecciones, las madres llevaron a sus hijas. Quien quiera que haya asistido a las funciones del Viernes último, podrá decir cuantas conocidísimas familias ocupaban los palcos del Setiembre. Si la vista hubiera sido inmoral, nuestra sociedad hubiera hecho el vacío más absoluto a la sala que la proyectaba.

En lo que más se conoce la inmoralidad de una obra, es en el desenfreno de la galería. Los asistentes de localidades altas a "Hijas perdidas", han observado un respetuoso silencio, interrumpido por aplauso a ciertos letreros conmovedores de la obra. Muchas mujeres lloraban.

Los funcionarios administrativos que no asistieron a las primeras funciones y que lo hicieron a las últimas, movidos por el ataque periodístico, han dado su aprobación a la obra. La realidad descarnada de "Hijas perdidas", su ruda crudeza, es mil veces preferible al sensualismo desimulado y refinado de las vistas "prohibidas para niñas".

El mejor alegato que se puede hacer de "Hijas perdidas" es contar su argumento. Después de su lectura, preguntamos a nuestros lectores si puede ser inmoral una vista que tiene tan sentido tema:

"Hedda, joven, hermosa y de cuidada educación, no puede casarse con el hombre que ama, porque su padre se ha negado a reconocerla como hija y porque su madre ha debido seguir la vida airada para mantenerla y educarla. Esta injusticia amarga su natural bondad. Ella se ve obligada a seguir el camino de su madre, pero pondrá todo su esfuerzo en arrastrar en su caída a los que llevan su misma sangre y que por necio orgullo la han condenado a la perdición. Cumplida su venganza, ve la inutilidad del odio, que da remordimientos crueles y no satisfacción".

"Hijas perdidas" se repetirá mañana, por 9.a y 10.a veces, en los teatros Setiembre y Brasil.

Turkish Blend
BASMA
CIGARETTES

Arriéndase
Espacioso local en la calle del Estado. Pormenores, casilla 3110.

G. TRAVER E HIJO
AVENIDA MATTA 375 - TELEFONO 223, Matadero - CASILLA 1857 - SANTIA[GO]
Ofrecen listo para entrega inmediata:
TECHADO ACANALADO "REVART"
A $ 1.50 la plancha de 0.57x055 (pintada). (Poca existencia, sólo nos queda[n] mil metros cuadrados).
CRESILOL Y CREOLINA "REVART"
Poderosísimos desinfectantes NO venenosos. Para uso vegetal, animal y domés[tico].
AMONIACO LIQUIDO, DE 22°
Garantido. Absolutamente blanco. Solicite mayores detalles, catálogos, [...]tos y precios, a:
G. TRAVER E HIJO
VENTAS POR MAYOR Y MENOR.

BOX

LOS ENCUENTROS DE ANOCHE EN EL HIPPODROME CIRCO

Juan Beiza vence por puntos a Juan Pino

Kid Moró se retira al 8.o round. — Numerosa concurrencia

Ante un público numerosísimo, que llenaba por completo todas las localidades del Hippodrome Circo, se verificaron los encuentros anunciados para la noche de ayer, por la Empresa Salas.

Se inició el torneo pugilístico con una academia a 4 rounds, entre el profesional uruguayo Trias y Luis Vicentino. No fué brillante y se notaron muy pocos conocimientos de parte del pugilista oriental.

El segundo número lo constituía la revancha a 10 rounds concertada entre los excelentes profesionales peso liviano, Juan Beiza y Juan Pino.

Arbitrado por don Federico Helffman y previo los trámites reglamentarios, iniciaron el combate.

1.er round.— Sin estudio entran en pelea. El público es sorprendido por un knock-down de Beiza, que alcanza a 2 segundos, originado por un fuerte derecho de Pino. El round continúa lleno de interés, en el que Beiza trata de recuperar los puntos perdidos.

2.o round.— Es lleno de acometividad y ambos hacen lujo y derroche de conocimientos. Beiza cae a consecuencia de un resbalón. El público aclama a los peleadores al final de la vuelta.

3.er round. — La pelea sigue muy movida y equiparada, revelando Pino un progreso manifiesto con golpes que son premiados con aplausos. Beiza ataca y obliga a su adversario a cubrirse.

4.o round.— Fué del chico Beiza, quien atacó con éxito. Pino para evitar el castigo se cubre, no ofreciendo pelea.

5.o round.— En su mayor parte favoreció a Beiza, finalizando el round con una reacción de Pino, que desconcierta a su adversario.

6.o round. — Muy equiparado. Lucidos cambios de golpes. Combaten con tanta limpieza y conocimientos, que el público los ovaciona.

7.o round.— Pino no hace pelea. Beiza busca el combate y en cuerpo a cuerpo, cambian uppercuts que alcanzan a ambos.

8.o round.— Beiza ataca y lleva a Pino hasta las cuerdas, en donde se enreda y cae sin golpe. El round se desarrolla con Beiza a la ofensiva.

9.o round.— En un principio no tiene la acometividad de los anteriores, pero luego se hace más movido y se caracteriza por los cuerpo a cuerpo, que son favorables a ambos.

10.o round.— El desarrollo de este round, se traduce en un rush, que dura los tres minutos y en que tanto Beiza como Pino, trabajan con éxito, siendo al finalizar favorable a Beiza, quien desconcierta a su adversario y lo obliga a cubrirse.

Termina el round con Beiza a la ofensiva.

El referée proclama vencedor por puntos a Juan Beiza. Nutridos aplausos saludan el triunfo de esta esperanza de nuestros rings.

Minutos después de las 11, subían al ring Alberto Coleman (73 kilogramos-, acompañado de Bersac y Vicentini, y Kid Moró (68 kilogramos-, seguido de Willie Murray y Silva. La entrada al ring de ambos contendores es cariñosamente saludada por sus partidarios.

Rifados los guantes, y hecho el saludo de reglamento y bajo las órdenes del árbitro señor Alvaro de la Cruz, suena el gong anunciando el comienzo del

1.er round.— Coleman inicia el ataque, con dos rectos a la cara, uno de los cuales es débil y el otro obliga a cubrirse a Moró, quien estudia a su adversario. Idos en clinch, Moró trabaja con éxito y castiga con ambas manos el estómago de Coleman. Al quebrar, Coleman alcanza débilmente con uppercut a su contendor. Repite sus tiros rectos, castigando la boca y las narices del negro, quien comienza a sangrar. Un derecho de Colemán queda bajo y es amonestado por el árbitro.

2.o round.— El negro es quien inicia el round, confiado en sus conocimientos y ataca con éxito llevando a Coleman hasta las cuerdas, donde se produce un cuerpo a cuerpo favorable a Moró. Separados, Coleman castiga la cara del panameño, el que sangra en abundancia. Idos en clinch, Moró se caracteriza por sus tiros cortos al estómago que no hacen efecto en el chileno. El negro aprovechando sus recursos de ring, al entrar en clinch arrastra a Coleman, lo que hace creer al público que el chileno aprovecha de su mayor peso para luchar al negro, ocasionando una amonestación del árbitro. Un nuevo golpe bajo de Coleman, es cobrado por el referée.

Termina el round con Moró un poco agotado.

3.er round. — Moró, repuesto, alcanza con un fuerte derecho el estómago de Coleman, quien recurre al clinch para evitar el castigo. Separados, Coleman ataca con éxito y el negro recurre a los repetidos clinch, los que no quiere quebrar, cuando el referée lo ordena.

Termina el round con Coleman a la ofensiva, quien castiga con ambas manos la cara del negro, que sangra por boca y narices.

4.o y 5.o rounds. — Coleman, siempre a la ofensiva, ataca con éxito. El negro parece por momentos caer knock-out, pero sus recursos le libran. Abusa, tomando nuevamente a Coleman, llevándolo hasta las cuerdas, en repetidas ocasiones.

6.o y 7.o rounds. — Es una repetición de los anteriores. Moró, completamente agotado y sangrando en abundancia recibe todo el castigo de Coleman, quien domina como quiere al panameño, no logrando el knock-out debido a la dureza asombrosa del negro, y a que también se encuentra un tanto agotado, por haber llevado todo el tren del combate.

8.o round. — Moró, semi-aturdido, se levanta de su silla. Coleman ataca inmediatamente y convierte al negro en un blanco de sus golpes. El negro sangra y pierde su guardia. El chileno sigue golpeándolo a su antojo, y el estado del panameño es tan lamentable, que sus seconds lanzan la esponja, retirándolo de la lucha.

Una ovación saluda el triunfo de Alberto Coleman.

Comentarios. — La performance del negro, apenas regular. Sin duda alguna está en mucho mejores condiciones de lo que estaba el año pasado, cuando peleó con Lillo. No es el mismo negro que veíamos vencer a Pérez, Campos, Arancibia, y empatar a Manuel Sánchez. Duro como nunca. Poco limpio para combatir.

Alberto Coleman, bajo la hábil dirección del profesional francés Bersac, progresa visiblemente. Su guardia un poco abierta y demasiado confiado. Será un serio enemigo de Duque, Murray y Muñoz.

El match Beiza-Pino, interesantísimo, como pocos encuentros de los últimamente realizados. Muy caballerosos, hicieron lujo de sus conocimientos.

Pino ha progresado mucho y Beiza no menos.

En resumen, una velada pugilística de primer orden.

LA VELADA BOXERIL DE ESTA NOCHE EN EL HIPPODROME CIRCO

El producto de la entrada será para la familia del malogrado guardián Gutiérrez Vera

Como lo hemos anunciado, esta noche se verificará en el Hippodrome Circo la velada pugilística que se ha organizado a favor de la familia del guardián Gutiérrez Vera.

El programa es en su totalidad compuesto de números de box, lucha japonesa y romana, a cargo de conocidos profesionales de Santiago.

Constituirá la principal atracción de la noche, el encuentro a 10 rounds entre el popular Benito Miranda y Carlos Aguilera, quienes subirán muy bien entrenados.

El espectáculo será amenizado por el Orfeón de Policía.

COLEMAN - ROMANOFF. — **En el mineral El Teniente.** — El próximo Sábado 16 de Abril se medirán en un encuentro a 12 rounds el popular Alberto Coleman con el campeón de Sewell, Julio Romanoff.

Reina un enorme entusiasmo por esta pelea, que definirá una vez por todas la incógnita de Romanoff, aventajado alumno de Benny Leonard y entrenador de Brennan para su encuentro con Dempsey. Romanof tiene sentada en el mineral fama de invencible, pues en tres encuentros que ya ha tenido, ha sido vencedor por knock-out.

Por otra parte, la lucida actuación de Coleman significa un serio peligro para el cam ricano.

Referee de esta pe nombrado de común Alvaro de la Cruz, q girá a Sewell el Sába

Como preliminar rounds Víctor Contre de los Centros de Bo to Soto, el crack chi neral.

LUIS VICENTINI MAN, EN 10 ROUND GALVEZ - NICOLAS 15 ROUNDS.—El Jue Hippodrome.— Una boxeril organiza la E ro Blaya para el Jue

Luis Vicentini, cam le de oficionados, ense Bersac, va a tener su competidor a Luis 10 rounds, en los que ya una liquidación po

El otro match de vueltas, y consiste pendiente entre Juan colás Flores. Este en interés, pues los com muchachos que ya sa en el escenario pug nal.

Un buen prelimin programa del espectác 14, que tiene 33 roun

PABLO MUÑOZ LLE—Pablo Muñoz, el e dor de peso medio, a esta capital, proced dad de Valdivia. Vien continuar su training con Jhon Walter, 30 de los corrientes.

EL EVENT BOXE BADO 16.—Juan Bei nuel Contreras.—Muy en los diversos círcul encuentro a 12 vuelt conocidos profesiona dos como los más tíficos pesos livianos.

Desde hace varios pugilistas vienen pre este encuentro que claro la superioridad la victoria.

Sabemos que estos harán derroche de treza, pues la valent puesta a prueba en riores, hacen de este desarrollo sea un cuentro que es difíc nuestros rings.

Ambos poseen cual judicarse el triunfo contundente sobre

La empresa Angel deseo de presentar espectáculo digno concertado un encue con guantes chicos mez, vencedor de Ga campeón de Rancagu naire, cuyo peso es

Además, presentará será tan interesante de fondo, entre el pe tro Tallman, Eliecer nando Rojas, que acab tarse el campeonato te encuentro será a

DESAFIO A TODOS NADOS.—Armando Z dor del boxeador Lu y campeón del Almagro desafía a todos los sos medios de la capit en las condiciones interesados.

Para arreglar las ba rigirse a su represent nedicto Vásquez, Av N.o 474, cité Vega ñor Luis López, 1060, 2.o piso.

LAS PELEAS DE NOCHE EN EL VIC BOXING CLUB.—Como ciado anteriormente, las 9 P. M. en el ri titución, situado en Escala esquina de Sot varán a efecto las sig entre competentes a

Match a 3 rounds en dal y J. Avalos.

Match a 3 rounds Avalos y M. Manfredi

Interesante match a tre dos peso gallo Arm y Oscar A. Muñoz, c pelea.

Pelea a 3 rounds en ménez y Patricio Mor

Academia a 3 roun Berrios y Oscar Garr

Interesante match rounds entre los buen peso liviano Cipriano F lio González. Premio, de plata donada por el

ENRIQUE MADRID CLUB.—En sesión cele 8 del presente, se tom guientes acuerdos:

1.o Mandar hacer un señor Orellana y pone tro Centro, como homena moria.

2.o La sección atletis nombre.

3.o Suspender toda trenamientos durante

4.o Hacer un benefic perar en algo a los estún juntando para nuestro malogrado pres

5.o No dejar efectua ningún socio, ni fuera Centro.

CENTRO DEPORTIVO En sesión celebrada llenaron por unanimid tos vacantes del direct

Presidente, señor

Secretario de prens R. Blavi A.

También se acordó presario o centro, algún peleador deberá por escrito o verbalm dente o comisión de serán atendidos desde y media P. M. en el institución.

SE NECESITA.—Al Abarca, del Centro necesita en el Centro tes, de 8 y media a M. por asuntos de

TEATRO ATENAS. — MAESTRANZA ESQ. MATTA. — CARRO 28
Noche 9 1|2. Precios crisis. Platea $ 1.20.
ESPOSA INADECUADA
Sensacional drama social, creación de la elegante y encantadora Alice Lake.

MATINEE SELECTA
Cow-Boys y Norma Talmadge en
MENTIR POR AMOR

ESPECIAL 6 1|2
JACK DEMPSEY
Episodios 13, 14 y 15.

LUNES TARDE Y NOCHE
EL TORBELLINO
Episodios 1, 2, 3, por Charles Hutchison.

SETIEMBRE - HOY
Tarde y Noche. - Platea: $ 2.50.
FCA. BERTINI
en su más lujosa creación pasional:
LA SERPIENTE
Espléndido programa musical.

BRASIL - HOY-Tarde y Noche
Platea, $ 2. Nuevo programa por el ventrílocuo THE GREAT GIP, y estreno de la preciosa comedia PARAMOUNT:
MARIA
Por Margarita Clark, Catalina Wiliams y Wallace Mac Donald.

MATINEE de los 2 teatros: ANTONIO MORENO en la 1.a función de la serie policial: "LA MANO INVISIBLE". En el BRASIL trabajará THE GREAT GIP.

Hijas Perdidas
Se efectúa MAÑANA en los teatros
Setiembre y Brasil

MUNDIAL
GALVEZ 447 - P. Almagro
HOY
3 funciones extras

MATINEE: Programa doble! Estreno de los episodios 13, 14, 15, FIN de la sensacional serie de desafíos a la muerte
LA MALLA DEL MISTERIO
Y la 3.a función de la serie por el boxeador SANSONIA:
Un Drama en el Tren Expreso

¡Exitazo! - ESPECIAL - ¡Exitazo! Estreno de los episodios 7, 8 y 9 de la serie más emocionante del año:
Vivo o Muerto
Nuevas hazañas por el campeón mundial de box JACK DEMPSEY.

NOCHE: ¡Acontecimiento extraordinario!:
LA SERPIENTE
La creación magistral de la actriz de fuego y pasión
FCA. BERTINI

SPLENDID HOY

MATINEE, a las 3.15 P. M.—"LOS LOBOS DEL CAMINO", por William S. Hart; "CHAPLIN MUSICO AMBULANTE" y HAROLD LLOYD y LA CHICA DEL GRAN PIRATA.

ESPECIAL de gran moda, a las 6.30 P. M. y NOCTURNA, a las 9.30 P. M.—Precioso estreno PATHE N. Y.

Cuando el Amor se Empeña..
Graciosísimo y poético romance de amor. Creación suprema del varonil y distinguido J. WARREN KERRIGAN, secundado por la encantadora Fritzie Brunette.

Mañan
Estreno ale
La Lintern
Por la lind
HENNY PO

INFORMACIONES DEL EXTERIOR

Servicios de nuestros Corresponsales Especiales, vías Eastman y Colón, de "The Associated Press", vía Colón, y de la Agencia Havas

HOY SE INICIA EL FUNCIONAMIENTO DEL CORDON ADUANERO ESTABLECIDO POR LOS ALIADOS EN EL RHIN

Los dueños de minas y mineros británicos llegan a un acuerdo para realizar nuevas gestiones de arreglo

EL GOBIERNO DE ESPAÑA HA FIRMADO EL PROTOCOLO REFERENTE A LA CREACION DE LA CORTE PERMANENTE INTERNACIONAL DE JUSTICIA

Los campesinos de la Siberia Occidental se sublevan contra el Gobierno de los Soviets

El Gobierno suizo invita a Carlos de Hapsburgo a salir del territorio federal

Como consecuencia de un encuentro entre fascitas y socialistas, la huelga general ha sido proclamada en Venecia

Ayer falleció el Arzobispo católico de Dublin, monseñor William J. Walsh

GRAN BRETAÑA

SITUACION MINERA SEGUN LOS DIARIOS

ONDRES 8. — Los diarios esconformes en afirmar unánimente que no existen motivos alarmarse por la situación al minera, pues dicen que hay ivos para creer en una mediaposible para salvar las difeies ya que la huelga ha sido izaca para el Martes próximo ndo campo para examinar las babilidades de un arreglo.

LLECIMIENTO DEL ARZOBISPO DE DUBLIN

UBLIN, 9.— Ha fallecido el obispo de la Iglesia Católica de ciudad, Monseñor William J. sh.

ACTITUD DE LOS FERROIARIOS Y OBREROS DE TRANSPORTES

ONDRES, 9.— Los ferroviay obreros de transportes acorn anoche proclamar la huelcomo demostración de solidad para con los mineros de ión, el Martes por la mañana, racasan las tentativas destinaa reanudar las negociaciones solucionar la huelga de los eros.

EMBOSCADAS EN IRLANDA

UBLIN, 9.— En un encuentro do ayer en la tarde en Limeen el que un grupo de pais armados atacó a una patrulde policía, cuatro policiales on heridos, uno de ellos tal mortalmente, un paisano fué rto y una mujer y un niño do.

dice que las bajas habidas el elemento civil se debieron a balas disparadas por los proasaltantes.

rca de Mac Room, dos polis cayeron en una emboscada; de ellos fué muerto pero el logró escapar.

LLAMADO A LAS RESERVAS BRITANICAS

ONDRES, 9. — Mr. Lloyd rge leyó en el Parlamento la lama real llamando a las rvas.

OLUCION DE LOS CAPATACES DE MINAS

ONDRES, 9.—La Asociación apataces encargados de la sedad de las minas decidió serse de la Federación de Mis y cooperar con los propietaen la conservación de las mi-

DIDAS QUE PROYECTA EL IERNO PARA RESGUARDAR EL ORDEN

ONDRES, 9.—En la Cámara os Comunes Mr. Lloyd Georanunció la intención del Gopo de solicitar voluntarios que uren el servicio de transpory otros servicios esenciales, rear la policía con alistamiento oluntarios especiales y formar nueva y especial fuerza para la protección de los policías en cumplimiento de sus deberes.

SE PIDE LA DEVOLUCION DE ESMIRNA A TURQUIA

LONDRES, 9.—"The Morning Post" preconiza la idea de devolver Esmirna a Turquía pues los recientes acontecimientos de Anatolia deberán convencer a los Gobiernos de Atenas y Londres de la necesidad de una política menos ambiciosa.

MEJORAS EN LAS CONDICIONES OFRECIDAS A LOS MINEROS

LONDRES, 9. — "The Daily Chronicle" anuncia que el Comité Financiero de la Asociación de Propietarios de Minas carboníferas está dispuesto a ofrecer mejores condiciones a los mineros.

LOS MINEROS Y DUEÑOS DE LAS MINAS LLEGAN A UN ACUERDO

PARA CELEBRAR NUEVAS NEGOCIACIONES

LONDRES 9. — Los mineros en huelga y los dueños de las minas llegaron a un acuerdo esta noche para celebrar una nueva conferencia.

Los miembros del Comité Ejecutivo de los mineros han dado instrucciones a los obreros para que se abstengan de toda acción que pueda hacer peligrar las minas.

LOS MINEROS Y DUEÑOS DE LAS MINAS CELEBRARAN MAÑANA

una nueva conferencia

LONDRES 9. — La disputa entre los propietarios de las minas y los mineros, que ha tenido hasta el momento tantas sorpresas, tuvo otra mayor anoche en los momentos en que, después de todo un día de continuas conferencias y entrevistas entre ambas partes para llegar a un arreglo, cuando ya se esperaba que habrían resultado infructuosos todos los esfuerzos gastados para persuadir a los mineros, se anunció de repente que los mineros cedían y que el Lunes se celebraría una nueva conferencia con los propietarios de minas, para tratar sobre los puntos en discusión.

Inmediatamente se mandaron noticias a todos los distritos mineros a fin de que los obreros se abstengan de toda acción que traiga consigo el impedimento del debido resguardo de las minas.

La única explicación razonable que se da para explicar el por qué los mineros han cedido en su porfía y han permitido que se resguarde la integridad de las minas, es la que ha dado Mr. Frank Hodges, secretario de la Unión de los Mineros, quien dijo que la Conferencia que se había preparado era sin condiciones previas.

FRANCIA

HOY SE INICIA EL FUNCIONAMIENTO

DEL CORDON ADUANERO ESTABLECIDO EN EL RHIN

PARIS 9. — Mañana comenzará a funcionar el cordón aduanero establecido en el Rhin.

"Le Petit Parisien", después de explicar la forma en que se aplicará, agrega:

"Si ese medio de presión no basta para hacer ceder a Alemania, los aliados, que saben que Francia prosigue el solo fin de conseguir que Alemania pague lo que debe, la ayudarán a recurrir a otras medidas y a reemplazar los funcionarios prusianos o no renanos por funcionarios de las ciudades renanas, a fin de quebrantar la resistencia pasiva de Alemania.

"Los norteamericanos han dejado a los aliados en completa libertad para aplicar las sanciones.

"Además, la línea aduanera será extendida en ciertos puntos: la cabeza de puente en Colonia, será prolongada al Norte de manera que incluirá a Dusseldorff y los territorios vecinos, a varios kilómetros de distancia.

"Por otra parte, en el discurso pronunciado por M. Briand se anuncia la iniciación de las primeras medidas sometidas a la aprobación de los aliados, esto es, la ocupación del distrito industrial de Ruhr, que los aliados organizarían económicamente en espera de que Alemania pruebe su buena voluntad".

UNA VISITA DEL VICE - ALMIRANTE NIBLACK

PARIS 9.— El vice-almirante Niblack, comandante de las fuerzas navales norteamericanas en aguas europeas, que se encuentra actualmente en Villefranche, visitó al Prefecto de los Alpes Marítimos.

UNA VICTORIA DEPORTIVA DE FRANCIA

PARIS 9. — En el match de rugby jugado entre franceses e irlandeses el equipo de Francia derrotó al equipo irlandés por 20 puntos contra 10.

ESPAÑA

EMPRESTITO ORDENADO POR EL GOBIERNO ESPAÑOL

MADRID 9. — El Gobierno ordenó la emisión de un empréstito de 150 millones de pesetas al 5 o|o a veinte años plazo para desarrollar las industrias.

UNA GRAN TEMPESTAD HACE ESTRAGOS EN EL MEDITERRANEO

MADRID, 9.— Informaciones procedentes de Valencia, Castellón y Alicante, hacen saber que se ha desencadenado una terrible tempestad en el Mediterráneo, causando grandes perjuicios.

Tres embarcaciones de pesca han desaparecido con sus tripulaciones; no hay mayores detalles.

DISTINCION CONFERIDA AL MARQUES DE LEMA

MADRID, 9.— El Gobierno venezolano ha otorgado al Ministro de Relaciones Exteriores, Marqués de Lema, la Gran Cruz de la Orden del Libertador.

LA TRASLACION DE LAS CENIZAS DEL CID

a la Catedral de Burgos

BURGOS 9. — Han sido concertados los últimos preparativos referentes a la traslación de las cenizas del Cid Campeador y de su esposa doña Jimena, desde la Municipalidad a la Catedral, donde serán sepultados en la nave central.

Las cenizas serán colocadas en una urna metálica cubierta por una gruesa placa de mármol, en la que serán grabados los nombres de los esposos.

Las autoridades de la ciudad esperan que el Rey Alfonso presidirá la ceremonia y el Arzobispo de Valencia oficiará los servicios religiosos.

CONFRATERNIDAD HISPANO-AMERICANA

MADRID, 9.—El señor Ortuño, delegado de España a la Conferencia de Tránsito y Comunicaciones, ofreció un almuerzo a los delegados suramericanos y portugueses en el que pronunció un discurso que fué contestado por los delegados de Chile, Uruguay, Portugal y Costa Rica, todos los cuales dieron ocasión a una calurosa manifestación de solidaridad y simpatías hispano americanas.

DECLARACIONES DEL SEÑOR VASQUEZ MELLA

BARCELONA 9. — El señor Vásquez Mella, jefe del partido tradicionalista, ha escrito una extensa carta al Presidente de la Junta Regional de Cataluña, tratando de los asuntos políticos de actualidad y aconsejando normas que debe trazarse el partido.

Entre otras cosas dice el señor Mella que considera completamente absurdo acercarse ahora a la monarquía alfonsina, pues en la actualidad puede perfectamente gobernarse fuera del Gobierno.

EL GOBIERNO ESPAÑOL ANTE LA POSIBILIDAD

de que Carlos de Hapsburgo resida en España

MADRID 9. — Se desmiente que el Gobierno haya aprobado los trámites de Carlos de Hapsburgo para residir en España.

LA ACTUAL SITUACION

SEGUN LOS PATRONES Y LOS OBREROS CATALANES

MADRID 9. — Mientras el Congreso continúa la aparentemente interminable discusión de la cuestión de la represión del terrorismo, tanto la Sociedad de Patrones como la Confederación Socialista han lanzado manifiestos protestando contra la situación actual, la que, naturalmente, encaran desde puntos de vista completamente opuestos.

El señor Graupera, a nombre de los patrones de Cataluña, dice: "El Congreso, en vez de perder el tiempo discutiendo la conducta de las autoridades, procedería en mejor forma introduciendo, sin vergonzosa vacilación, leyes justas y ecuánimes para impedir los deplorables ultrajes contra las personas y la propiedad llevados a cabo por los anarquistas, destructores de la fortuna".

Por otra parte, los socialistas han dirigido a sus diputados la siguiente petición:

"Vemos con justificada alarma que el Gobierno, en vez de apresurarse a restablecer la normalidad constitucional, intenta revisar el Código Penal, colocando a los obreros fuera de la ley, suspendiendo las garantías y haciendo imposible toda acción conjunta.

"Lo que los obreros solicitan es más libertad y la desaparición de privilegios que causan su miseria.

"Un aumento de las sanciones penales sería de una ineficacia notoria y sólo serviría para arrastrar a los obreros a una acción clandestina".

PORTUGAL

RECEPCION AL MARISCAL JOFFRE

LISBOA, 9.—Una enorme multitud esperaba en la estación de Rocío la llegada del Mariscal Joffre a quien se hizo una efusiva manifestación de simpatía hacia Francia.

ALEMANIA

UNA NUEVA PROTESTA DEL GOBIERNO ALEMAN

BERLIN 9. — El Gobierno de Berlín entregó el 7 del presente, una nota a los Gobiernos aliados, protestando por la limitación del empleo de material contra los gases, en el ejército, poniendo de relieve que los aliados no tienen derecho a limitar el empleo de ese material.

ALEMANIA ANTE LAS DECLARACIONES DE M. BRIAND

BERLIN, 9.— El discurso del Jefe de Gabinete francés, en el Senado, impresionó vivamente a la opinión alemana y se estima que ante la resolución francesa, tomada de acuerdo con sus aliados, hay necesidad de formular antes del primero de Mayo nuevas proposiciones que se aproximen al punto de vista francés.

Los socialistas mayoritarios niegan su colaboración ministerial con el Partido Popular y preconizan la formación de un Gobierno demócrata interior, conciliado con el exterior.

Se hace a Von Simons responsable en gran parte por su falta de pericia en el memorándum que envió a Norte-América y su posición se hace cada día más difícil.

La Dieta prusiana realizó hoy su primera sesión. Un orador comunista pidió la inscripción inmediata en la orden del día de la moción de los comunistas que pide la supresión del estado de sitio y de los Tribunales de excepción e invita a la Asamblea a expresar su desconfianza al precedente Gobierno prusiano a causa de las acciones policiales en Horsing y Alemania Central.

Las violencias del lenguaje del orador, al tratar de la represión, provocaron enérgicas protestas en los bancos del centro y la derecha.

Finalmente la Asamblea rechazó las inscripciones en la Orden del Día.

JUICIO CONTRA UN PERIODISTA

BERLIN 9. — El Tribunal Correccional se pronunció ayer sobre la queja presentada en contra del redactor jefe de un diario de la derecha, Herr Rudolph Lebrun, quien, en dos artículos, invitaba a todo alemán a asesinar sin piedad a personas como Maximiliano Harden, el profesor Goerster y a todos aquellos que habían adherido al nuevo partido.

El tribunal condenó al acusado a mil marcos de multa.

DINAMARCA

UNA INSINUACION AL REY CRISTIAN

COPENHAGUE 9. — El diario "Politiken" ha iniciado una campaña a fin de que las comunidades comerciales danesas insinúen al Rey Cristián que combine la visita que hará en Junio próximo a Groenlandia, con una visita oficial al Presidente Harding, a fin de agradecer a los Estados Unidos el que haya sido la primera nación que reconoció la soberanía danesa en Groenlandia e introdujo la libertad de elección de nacionalidad en el Tratado de Paz.

SUIZA

EN LA COMISION DE ENMIENDAS DE LA LIGA DE LAS NACIONES

GINEBRA 9. — La Comisión de Enmiendas del pacto de la Liga de las Naciones realizó el 6 del presente mes su primera sesión.

Entre los miembros de la comisión se señala la presencia del señor Juan Carlos Blanco, delegado del Uruguay, el señor Antonio José Restrepo, delegado de Colombia y varios otros.

La Comisión aplazó el pedido de examen de los Estados escandinavos concerniente al bloqueo económico hasta que la comisión sea invitada por la Asamblea de la Sociedad de las Naciones para presentar su informe.

Aplazó también el examen de las enmiendas francesas referentes a la cuestión permanente militar y naval y resolvió invitar a Checoeslovaquia para que explique la enmienda que presentó al artículo 21 del pacto de la Liga.

COMISION CONFIADA A UN GRUPO DE JURISCONSULTOS

GINEBRA, 9.— La Comisión de Enmiendas al Pacto de la Liga de las Naciones, solicitó hoy del grupo de jurisconsultos en el que figura el delegado colombiano señor José Restrepo, que estudie las enmiendas al Convenio, referentes a la organización y forma de operar de la Liga.

ESPAÑA ADHIERE AL PROTOCOLO

REFERENTE A LA CREACION DE LA CORTE INTERNACIONAL PERMANENTE DE JUSTICIA

GINEBRA, 9.— El Gobierno español firmó el protocolo referente al establecimiento de la Corte Permanente Internacional de Justicia.

TEMAS QUE SE PROPONE ESTUDIAR LA COMISION DEL TRABAJO DE LA LIGA

GINEBRA, 9.—El Comité del Trabajo de la Liga de las Naciones que se reunirá el doce del mes actual considerará, entre otros puntos, la cuestión de las relaciones entre la organización del Trabajo Internacional y la de los países colocados bajo el régimen de los mandatos.

Se ha dicho además que esta Comisión estudiaría también la cuestión de los desocupados en todo el mundo.

NOTIFICACION DEL GOBIERNO SUIZO AL EX-REY CARLOS

BERNA, 9.—El Gobierno suizo notificó al ex-emperador Carlos que era conveniente que residiese fuera del territorio suizo.

UNA CURIOSA AVENTURA DE VON SIMONS

BERNA, 9.— El Ministro de Relaciones Exteriores de Alemania, Von Simons, a quien el Gobierno suizo tuvo como huésped antes de su regreso a Berlín, fué detenido por la policía italiana como sospechoso durante una curiosa aventura que le ocurrió en el lago Lugano.

Parece que el Ministro acompañado de dos amigos alemanes y de su chauffeur, también alemán, fué sorprendido por una tormenta mientras paseaba en una canoa automóvil por el Lugano y tuvo que ir a guarecerse en la ribera italiana.

Como ninguno de ellos hablaba italiano ni llevaba sus papeles y pasaportes en regla, la policía los detuvo y los obligó a seguirla hasta Pontetresa que dista cuatro millas, las que hicieron a pie bajo una lluvia torrencial.

Al llegar allí, las autoridades se sonrieron ante la reclamación de Von Simons que declaraba su identidad.

Se telefoneó por fin a Lugano de donde se despacharon personas que reconociesen a los detenidos, las que llegaron a media noche, quedando por fin los excursionistas en libertad después de tan ingrata peripecia.

VON SIMONS DE PASO POR BERNA

BERNA 9. — Von Simons, a su paso por Berna, visitó al Presidente y al vice-Presidente de la Confederación Helvética señor Motta y al jefe del Departamento político; conversando con éste, trató sobre las cuestiones que más interesan a Alemania y Suiza, especialmente sobre las cuestiones comerciales.

Hablando respecto a la actitud actual de Alemania para el pago de las reparaciones, dijo que el Gobierno tendría próximamente la oportunidad de probar su buena voluntad.

EL EX - EMPERADOR CARLOS PREPARA SU SALIDA DE SUIZA

BERNA 9. — El ex-Emperador Carlos al conocer la decisión del Gobierno suizo de que salga del país ha comenzado las negociaciones tendientes a ser recibido en otro país.

ITALIA

PROCLAMACION DE LA HUELGA GENERAL EN VENECIA

VENECIA, 9.— Como consecuencia del conflicto surgido entre los fascitas y socialistas, la huelga general ha sido proclamada después de un encuentro en que hubo un muerto y deciséis heridos.

EL DECRETO DE LA DISOLUCION DEL PARLAMENTO

ROMA, 9.—Con motivo del decreto que disuelve la Cámara y convoca a nuevas elecciones se publica un ferviente augurio firmado por el rey para que la nueva Cámara sea tal que pueda dirigir derechamente al pueblo italiano hacia nuevos y más altos ideales y fortunas a los que tiene derecho por su honesto amor al trabajo y a la Patria.

RECEPCION EN HONOR DE MONSEÑOR BENEDETTI

ROMA, 9.— El Colegio Suramericano, ofreció una recepción en honor del nuevo delegado apostólico en México, Monseñor Benedetti.

El Padre Aguilar, estudiante del Colegio, pronunció un discurso en español. El presidente de la Unión Parroquial, Conde Cattrini, hizo también uso de la palabra.

EL ESTUDIO DE LA ELECTRIFICACION DE LOS FERROCARRILES

ROMA 9. — Una misión presidida por el profesor señor Semenza, de Milán, en la que figuran los más conspicuos expertos de electrotecnia, se embarcará en Cherburgo el 16 del presente, dirigiéndose a los Estados Unidos donde estudiará los mejores métodos de electrificación de los ferrocarriles con el objeto de aplicarlos en Italia, ya que se ha acordado la electrificación de cinco mil millas de ferrocarriles italianos.

OPOSICIONES A LA LISTA COMUNISTA

TURIN 9. — La lista comunista será enérgicamente combatida por los socialistas y por los partidos constitucionales.

GRECIA

LAS PERDIDAS GRIEGAS EN LA ANATOLIA

ESMYRNA 9. — Las pérdidas griegas en la Anatolia parece que son más serias de lo que se anunció en un principio.

El general Metaxas reemplazó al general Papoulos en el comando general de las fuerzas del ejército griego.

EL NUEVO MINISTERIO GRIEGO

ATENAS 9. — La composición del nuevo Gabinete es la siguiente:

Jefe del Ministerio, señor Gounaris, que tendría a su cargo también la cartera de Justicia.

Ministro de Relaciones Exteriores, señor Baltassi.

Ministro de la Guerra, señor Theotoki.

Ministro de Marina, señor Rhallis.

Ministro de Hacienda, señor Prodopapadakis.

Ministro de Economía, señor Mevromihalis.

Ministro de Instrucción, señor Zaimis.

SE CREE PERDIDA TODA ESPERANZA DE RECONCILIACION

entre los realistas y venizelistas

ATENAS 9. — Los observadores imparciales expresan la opinión de que la formación del Gabinete Gounaris hará que Grecia pierda toda oportunidad de reconciliar a los venizelistas y realistas, lo que habría podido conseguirse con la formación de un Ministerio de coalición.

Gounaris es, desde Noviembre último, el jefe de la mayoría parlamentaria, pero había tenido siempre, hasta ahora, repugnancia para hacerse cargo del puesto de premier, a causa de la actitud de los aliados, pero, desde su participación en la Conferencia de Londres y sus encuentros con Mr. Lloyd George y M. Clemenceau, estima que ha desaparecido toda mala inteligencia entre Grecia y los aliados y que, en vista de ello, puede aceptar las funciones de premier.

El nuevo Gabinete se presentará el Lunes ante la Asamblea, a la cual el ex-premier Kallogeropoulos no tuvo oportunidad de dar cuenta de su labor en Londres.

CRITICA SITUACION CAUSADA POR LOS ULTIMOS DESCALABROS

ATENAS 9.— Los fracasos de las tentativas griegas están causando una enorme depresión en el pueblo.

Se sabe que el Gobierno trata de ocultar la verdad al pueblo, pero aún así las noticias que llegan siembran el pánico y con motivo de haberse conocido la retirada de las fuerzas griegas de la región de Broussa, el dracma llegó a cotizarse a razón de catorce dracmas el dólar.

El Gobierno sella los labios de los heridos que llegan continuamente de la región de operaciones. El Consejo de Gabinete se reune casi a cada hora y se dice que el Rey Constantino ha renunciado a su viaje a Esmirna y que la movilización va realizándose lentamente.

Hay regiones de Grecia donde los reservistas se niegan en absoluto a alistarse en las filas.

Informaciones de Meagra y Creta, comunican que en esos puntos se ha quemado el retrato del Rey Constantino.

APRECIACIONES DE LA SITUACION CAUSADA POR LAS DERROTAS GRIEGAS

ATENAS 9. — Las pérdidas griegas indican que los acontecimientos de Broussa han sido más importantes de lo que se dice.

La oposición es menos optimista que el Gobierno y declara que Grecia no se ha dado cuenta de que combate, no solamente a los kemalistas, sino a toda Turquía, "ayudada secretamente por los italianos".

En otras esferas se dice que el Gobierno desea la paz aún más que los aliados y que solamente tomó la ofensiva cuando comprendió que los kemalistas se concentraban para atacar.

LOS GRIEGOS TIENEN AUN CONFIANZA EN SU ESTRELLA

ATENAS 9. — Los griegos confían en que aún pueden vencer a los turcos a pesar de las serias pérdidas que han soportado.

Se envían fuertes refuerzos al frente y se dice que el Rey Constantino está ansioso de trasladarse a la línea de batalla.

SUECIA

HUELGA DE LOS OBREROS PORTUARIOS

ESTOCOLMO, 9.—Los obreros del puerto se declararon en huelga a causa de la reducción de los salarios.

RUSIA

LAS RELACIONES ENTRE RUSIA Y FINLANDIA

ESTOCOLMO 9. — Por ciertas informaciones se sabe que las relaciones entre Rusia y Finlandia se hallan cada día más tirantes.

Los maximalistas invadieron la región de Reola y a la de Porajearvi en donde la autonomía está garantizada por el tratado ruso-finlandés.

SUBLEVACION DE CAMPESINOS

EN LA SIBERIA OCCIDENTAL

RIGA, 9.— Informaciones procedentes de Moscou, hacen saber que ha habido sublevaciones de campesinos en la Siberia Occidental.

El llamado ejército verde, compuesto de campesinos siberianos, ocupó la ciudad de Tobolsk, aislándola del ferrocarril transiberiano a Omsk e interrumpiendo al mismo tiempo la exportación de artículos alimenticios a Moscou.

Recientemente, el "Ejército Verde" destruyó cerca de cien mil kilogramos de granos requisados por los agentes del Soviet y destinados a las ciudades de la Rusia Central.

El ejército verde continúa sus ataques al ferrocarril.

TURQUIA

LOS GASTOS MILITARES DE TURQUIA

CONSTANTINOPLA 9. — La Asamblea de Angora votó ocho millones de libras turcas para gastos militares.

SE TEME UNA NUEVA OFENSIVA DE LOS GRIEGOS

ESMIRNA, 9.—Se rumorea que los griegos se retiraron de Afiumkarahissar hacia Tomlubunar a 40 kilómetros al oeste de Afium; se espera nuevamente una ofensiva.

LAS OPERACIONES DE LOS KEMALISTAS TURCOS

CONSTANTINOPLA 9.— Es inexacto que las operaciones de los kemalistas sean facilitadas por la conclusión del armisticio firmado el 11 de Marzo pasado entre Francia y el Gobierno de Angora.

Según los diarios se sabe que Bekir Samy Bey será enviado a Constantinopla como enviado extraordinario.

ESTADOS UNIDOS

INTERPRETACIONES DE LA NOTA NORTE-AMERICANA A LOS ALIADOS

WASHINGTON 9. — Según una información de los círculos diplomáticos la nota enviada por Mr. Hughes, secretario de Estado norteamericano a los Gobiernos de Francia, Inglaterra, Japón e Italia, ha sido interpretada en el extranjero como una declaración avanzada del Gobierno americano.

Algunos diplomáticos que han

Hotpoint

PLANCHAS ELECTRICAS

de esta acreditada marca recibió un nuevo surtido el

DEPARTAMENTO ELECTRICO

— DE —

Morrison & Co.

AHUMADA 65 - 77

SANTIAGO
Morrison & Co

LA MUJER IRRITABLE
DE COLOR PALIDO
NERVIOSA
ANEMICA
NECESITA
HORMOTONE

porque normaliza sus períodos y hace de ella una mujer sana y robusta.

EL RESTAURATIVO DE GRAN POTENCIA
CADA TUBO CONTIENE AMPLIOS INFORMES

USPULUN

El desinfectante más eficaz y garantido contra el polvillo. Aumenta la energía germinativa en forma asombrosa y asegura mejores cosechas. Este desinfectante proviene de las afamadas fábricas de drogas y anilinas BAYER.

Para mayores datos ocurrase donde sus únicos importadores:

SAAVEDRA, BENARD Y CIA.

BANDERA 419

LOTERIA

En la 1.a página de "La Nación" va todos los dias el aviso de

E. TURRI

CIGARRILLOS
COLON

Los mejores con tabaco hebra.

20 Cts. PAQUETE

Artículos de Invierno

recibió grandes surtidos y vende a los precios más bajos de plaza la

"Camisería Barcelona"

Calle Puente 593
Esq. Sto. Domingo

PRECIO FIJO
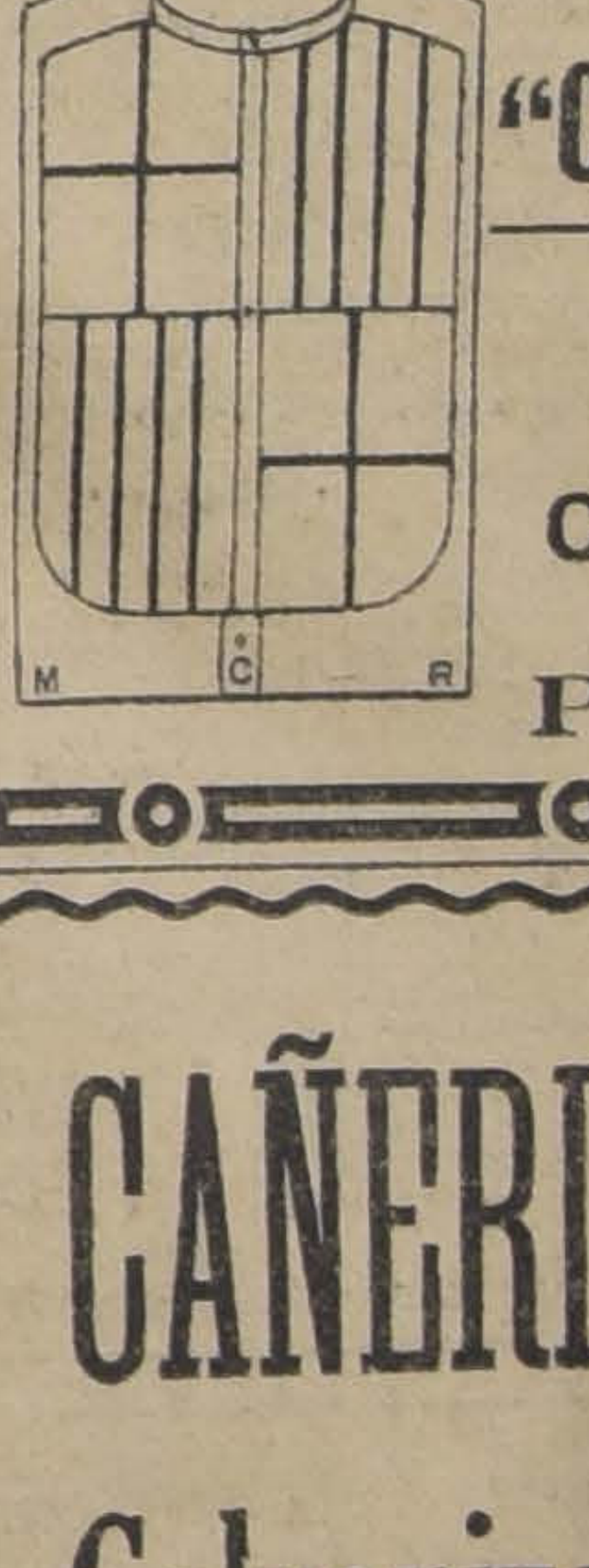

CAÑERIA INGLESA

Galvanizada y Negra

OFRECEN:

Duncan, Fox & Co.

Bandera 529-533

Pida en sus comidas los agradables y sanos vinos

TARAPACA Ex - Zavala

DE NORTE AMERICA

(De nuestro corresponsal, por cable)

UN NUEVO MERCADO PARA LOS PRODUCTOS CHILENOS

EL COMERCIO DEBERIA ENCAUZARSE HACIA EL ORIENTE, DONDE HAY GRANDES EXPECTATIVAS

CHINA PODRIA SUMINISTRARNOS CARBON EN CAMBIO DE FREJOLES, CEREALES, HARINAS Y SALITRE

NUEVA YORK 9. —Chile debería mirar hacia el Oriente para verificar un intercambio de productos, salitre y artículos alimenticios, y especialmente hacia la China, donde debido a la hambruna, se requieren ansiosamente estos últimos, los que podrían cambiarse por carbón.

El hecho de que se hayan desembarcado últimamente en Marsella cien mil toneladas de carbón chino, ha dado origen a serios comentarios en los círculos carboneros europeos y americanos, donde se cree que China será, en el porvenir, una proveedora de carbón.

Se sabe que Dinamarca ha contratado carbón chino para sus ferrocarriles y que diez mil toneladas van ya en camino.

Los yacimientos carboníferos chinos cubren una área de quinientos mil kilómetros cuadrados, y en mucha parte contienen antracita, siendo setenta veces mayores que los yacimientos ingleses y teniendo, además, la ventaja de no contener azufre. Los bajos salarios de los obreros chinos permitirán a sus carbones competir con los demás en el mundo entero.

Chile debería buscar ese carbón en cambio de frejoles, harinas, cereales y salitre.

estudiado el texto de la nota enviada a Inglaterra y que ha sido dada a la publicidad, son de parecer que con ella el Departamento de Estado habría tomado una acción que puede considerarse como una apertura para la discusión de la cuestión de todos los mandatos.

UNA EMBARCACION DE PESCA RECOGE UN GLOBO DE LA ARMADA

PENSACOLA, 9.— El globo de la Armada, que se extravió con sus cinco tripulantes el 22 de Marzo, ha sido recogido en el Golfo de México por una embarcación de pesca.

No hay rastros de sus tripulantes.

LA CUESTION DE LIMITES ENTRE PANAMA Y COSTA RICA

WASHINGTON, 9.— Se espera que la respuesta de Panamá a la nota de los Estados Unidos sobre la cuestión de fronteras, solicitará un nuevo estudio de la cuestión.

El Encargado de Negocios de Panamá, señor Lefevre, al comentar la aprobación de dicha respuesta por la Asamblea Nacional, ha dicho que, en caso de que los Estados Unidos se nieguen a reconsiderar la cuestión, lo único que quedará a Panamá será esperar que Costa Rica intente avanzar.

El señor Lefevre cree que si la crisis puede postergarse algunos meses, hay muchas probabilidades de llegar a una solución amigable.

EL RAID AEREO DE WASHINGTON A LAS ISLAS VIRGINIA

WASHINGTON, 9.— Dos aeroplanos pertenecientes al servicio de la Marina, en viaje de Washington a las islas Virginia, llegaron ayer a Port au Prince.

Su próxima escala será la ciudad de Santo Domingo.

LA NOTA FRANCESA SOBRE LA CUESTION DE LA ISLA DE YAP

WASHINGTON, 9. — Es poco probable que la nota francesa en que se expresan las esperanzas de que la cuestión de la isla de Yap sea arreglada directamente entre los Estados Unidos y el Japón reciba una respuesta especial en vista de que esta cuestión forma parte de la cuestión general sobre los mandatos.

LA COSECHA DE TRIGO DEL PRESENTE AÑO

WASHINGTON 9. — El Departamento de Agricultura ha predicho que las siembras de trigo en la India serán este año inferiores en cinco o seis millones de acres de terreno comparado con el año pasado.

Como quiera que Rusia debe ser descontada también este año, de la producción, no deja de tener importancia la predicción del Departamento de Agricultura, pues se prevé una escasez de este elemento para la provisión mundial.

CUBA

EL BANCO NACIONAL DE CUBA SUSPENDE SUS PAGOS

LA HABANA, 9.— El Banco Nacional de Cuba suspendió esta mañana sus pagos.

Se cree que el fracaso de la tentativa para conseguir un empréstito de los Estados Unidos, obligó a los directores de la institución a cerrar sus puertas. El Banco se encontraba en situación difícil desde que los precios de la cosecha de azúcar provocaron una crisis financiera en Cuba.

Según informaciones de fuente respetable, el Banco era anteriormente Agente Fiscal y debía cerca de veinte millones a la Tesorería.

ECUADOR

UNA POLEMICA ENTRE MISIONES EXTRANJERAS

GUAYAQUIL, 9.— Se ha suscitado una polémica entre las misiones de aviación italiana y francesa.

EL CLERO SE INSCRIBE EN LOS REGISTROS MILITARES

GUAYAQUIL, 9.— Todo el clero se ha inscrito en los registros militares.

LA BAJA DE LAS EXISTENCIAS

GUAYAQUIL, 9.— Las provisiones han experimentado una sensible baja; el arroz se cotizó a ocho sucres el quintal y las papas a seis.

BRASIL

RIO DE JANEIRO 9. — **Lamentable accidente ferroviario.** —La catástrofe ferroviaria ocurrida en la línea central del Brasil ha causado intensa impresión en el país.

Las víctimas alcanzan a 21 muertos y 50 heridos, figurando entre ellas personas de distinguida condición social.

Las autoridades han iniciado las operaciones de salvamento y atención de las víctimas.

UN DECARRILAMIENTO CUYAS PROPORCIONES SE IGNORAN AUN

RIO JANEIRO 9. — El tren Central del Brasil se volcó entre Gudes y la costa. Aunque se carece de informaciones precisas al respecto, se cree que se han producido numerosas desgracias.

HUELGA DE COCHEROS Y CARRETONEROS

RIO JANEIRO 9. — Se ha declarado la huelga de carreros y cocheros adhiriéndose al movimiento la mayoría de los constructores de vehículos.

URUGUAY

EL IMPUESTO A LOS ESPECTACULOS

MONTEVIDEO 9. — El Consejo Nacional envió al Parlamento un proyecto por el cual se crea un impuesto del 1 o|o sobre la entrada bruta de los espectáculos y las loterías.

ARGENTINA

BUENOS AIRES 9. — **Recepción de Mademoiselle Bolland.** — La aviadora francesa Mademoiselle Bolland fué objeto de una imponente manifestación a su llegada a esta capital.

La policía fué impotente para contener a la multitud que vitoreaba a la aviadora, quien agradecía las aclamaciones y las flores que, de todas partes, caían sobre ella.

Para dirigirse al centro de la ciudad, avanzó, entre los aplausos de la multitud, la calle Florida en dirección a la Plaza San Martín, seguida de una infinidad de personas.

BUENOS AIRES, 9.—**El obsequio de una estatua de San Martín a los Estados Unidos.**— "La Prensa", en su editorial de hoy elogia la iniciativa de obsequiar al Gobierno de Washington una estatua del General San Martín, como se hizo para Simón Bolívar.

El diario se queja de la campaña llevada a cabo contra Argentina en los Estados Unidos, Colombia y Perú, en donde se deprime a San Martín mientras que, en Argentina, se admira justamente a Bolívar.

TARAPACA

IQUIQUE. — **Exportación de salitre.** — El salitre exportado en la semana pasada asciende a 12 mil 247 quintales, 44 kilógramos.

El intendente de la provincia.— El intendente de la provincia, señor Recaredo Amenguel, se ha dirigido al sur en el vapor "Itata".

—Por este mismo vapor van los señores Alfredo Gómez, delegado salitrero y el abogado señor Agustín Arrieta.

ARRIENDO ALTOS
Amoblados con todo confort
barrio Parque Forestal.
COMPAÑIA 1263

VALPARAISO

LA VISITA DEL PRESIDENTE DE LA REPUBLICA A CALERA

El señor Alessandri, acompañado de altos funcionarios públicos, congresales y profesionales, visita ayer los establecimientos de la Sociedad de Cemento "El Melón"

Hace pocos días anunciamos que el Directorio de la Sociedad de Cemento "El Melón", había invitado al Presidente de la República, a los Ministros de Estado, a numerosos congresales y profesionales, a visitar los grandes establecimientos que la sociedad tiene en Calera, destinados a la fabricación de cemento.

Aceptada por el Primer Magistrado, esta invitación, aprovechó su viaje de regreso de Valparaíso, que efectuó ayer, para detenerse por breves horas en Calera y visitar la Fábrica de Cemento, digna de ser contada en el ramo de las más importantes industrias nacionales, no solamente por ser la única que existe en el país, sino por cuanto sus capitales son netamente chilenos y los materiales que se emplean en la elaboración del cemento, a excepción de dos o tres que no se producen o fabrican en el país, son también nacionales.

Efectivamente, pocos minutos antes de las 11 de la mañana llegaba a Calera el tren especial que conducía al señor Presidente, al Intendente de la provincia señor Phillips y a algunas personalidades del comercio y de la industria del vecino puerto.

El Primer Magistrado, que venía acompañado del Intendente de Valparaíso, de algunas personalidades del comercio y de la industria del vecino puerto, fué recibido en la Estación por el presidente de la Compañía, señor Rafael Ariztía, por los administradores de los establecimientos, señores Julio Lyon y Mr. Kaiser y por los señores Daniel Martner, Ministro de Hacienda, senadores señores Barros Errázuriz y Urrejola, y numerosos profesionales que se habían trasladado desde esta capital por el expreso de la mañana, por las autoridades del pueblo y un numeroso gentío que se encontraba congregado en el recinto de la Estación.

Verificados los saludos y presentaciones de estilo, el Presidente de la República y comitiva se dirigieron a practicar las visitas a los establecimientos.

LA FABRICA

El señor Presidente, acompañado del señor Axel Kaiser y demás comitiva, practicó una minuciosa y detenida visita a la Fábrica, recibiendo detalladas informaciones sobre su funcionamiento de parte de los directores del establecimiento, y manifestando un profundo interés por conocer hasta en sus menores detalles todo el proceso de la elaboración del cemento nacional.

Llamó profundamente la atención de los visitantes la circunstancia de que la mayor parte de las obras y algunas poderosas máquinas, como ser dos de los hornos calcinadores de cemento, hayan sido construídas con elementos y en fábricas nacionales, y el señor Presidente felicitó a los directores de esta Sociedad, por el amplio espíritu nacionalista que los ha guiado al implantar en nuestro país la industria de la fabricación del cemento.

En todas las secciones visitadas recibió el señor Presidente amplias informaciones de parte de sus respectivos jefes y pudo admirar la forma inmejorable cómo están instalados los servicios de atención médica para el personal, el Laboratorio, ambas secciones montadas a la moderna y de acuerdo con los últimos adelantos de la ciencia.

En el Laboratorio el Primer Magistrado y los Ministros señores Martner y Matte, fueron invitados a poner sus firmas en el libro donde se anotan los análisis de las distintas muestras de cementos.

IMPRESION DEL PRESIDENTE

Terminada la visita a la Fábrica y secciones dependientes, el señor Presidente manifestó a nuestro corresponsal, sus impresiones, en los siguientes términos:

"Sírvase expresar al país, por intermedio de "La Nación", de que me encuentro completamente admirado de la inmensa valía que tiene para los intereses y la industria nacionales los establecimientos que la progresista Sociedad de Cemento "El Melón", tiene instalados en Calera y agregar que me hago un deber en declarar que esta nueva industria merecerá de parte de mi Gobierno la más franca, enérgica y decidida protección, dándosele preferencia absoluta al consumo del producto nacional, en las obras públicas."

EL ALMUERZO

Invitado por el señor Ariztía, el señor Presidente y comitiva pasaron a la residencia del administrador señor Lyon Peña, donde se les tenía preparada un magnífico almuerzo.

La mesa estaba arreglada en forma artística, adornada con hermosas rosas, y plantas presentando un agradable golpe de vista.

A la hora del champagne, el Presidente de la Cía. señor Ariztía, pronunció un conceptuoso discurso, agradeciendo la visita del Primer Magistrado de la República, de los señores Ministros y demás invitados que le proporcionaba la ocasión para dar a conocer, en forma somera, los esfuerzos que un grupo de capitalistas chilenos, guiados por un alto ideal de patriotismo, han debido desarrollar para sostener con éxito la industria del cemento, contra los prejuicios tan arraigados en nuestro país por todo lo que es de origen nacional.

En cifras, altamente reveladoras, dió a conocer los beneficios que para los ferrocarriles del Estado, para el Estado mismo, para un numeroso grupo de obreros y para el crédito del país, tenía la implantación en Chile de una Fábrica como la visitada, cuyos productos, según los más cuidadosos análisis practicados demuestran su superioridad sobre sus similares extranjeros.

Expresó que en la fabricación del cemento y en el mantenimiento de las poderosas máquinas que en ella intervienen, sólo se emplean materiales de procedencia nacional, a excepción de aceites lubricantes y repuestos de una clase especial de aceros, que no se encuentran en fábricas nacionales. A este respecto agregó que la Sociedad, vista la escasez de fuerza hidráulica, había adquirido un numeroso grupo de minas de carbón, en la región de Lirquén, las cuales debían proporcionar carbón para todas las necesidades.

Terminó solicitando la protección de los poderes públicos, como un estímulo para la implantación en nuestro país de industrias de tal importancia y como un verdadero y merecido premio a los sacrificios y desvelos gastados por el esfuerzo nacional para el éxito de esta importante industria.

Grandes aplausos saludaron al señor Ariztía al concluir la lectura de su discurso.

El Primer Magistrado contestó en una elocuente improvisación al discurso del señor Ariztía.

Comenzó el señor Presidente su discurso, manifestando que él creía hacer obra de alto patriotismo al manifestar en cada ocasión oportuna su pensamiento y modo de apreciar los acontecimientos que dijeran relación con los altos y sagrados intereses del país.

A continuación expresó su admiración por la hermosa obra que el capital y el esfuerzo chileno han realizado, implantando en el país una industria netamente nacional, felicitó a los iniciadores y sostenedores de esta patriótica empresa, y agregó que la protección a la industria nacional, amplia y enérgica, era uno de los principales puntos de su programa de gobierno, sin que esto signifique, agregó, declarar la guerra a los capitales extranjeros, pues Chile mantiene y mantendrá siempre abiertas las puertas a los capitales, los esfuerzos y a las iniciativas extranjeras, otorgándoles todas las garantías y todas las facilidades que las leyes conceden.

Se refirió en seguida a la gran alegría que sentía como chileno y como Jefe de la Nación, de encontrarse en medio de un grupo de hombres que, a pesar de tener expectable situación social y política, seguían dedicando sus mejores esfuerzos al desarrollo de las industrias y del progreso nacionales, llenos de patriotismo y de fe en el honrado trabajo. Hizo alusión acto seguido a las escandalosas especulaciones ocurridas en los últimos días, condenando con palabras de fuego a los negociantes sin pudor que, a trueque del fácil lucro, no temían hundir en la miseria, no solamente al país, sino a un inmenso número de familias. Dijo que sería inexorable en perseguir a estos audaces especuladores del crédito público y privado, para aplicarles la sanción y el correctivo que sus criminales manejos merecían.

Terminó brindando por la felicidad y prosperidad de la Sociedad y de sus directores.

El señor Presidente fué ovacionado al término de su brillante improvisación.

Ferroviarios argentinos. — En la mañana de ayer se dirigieron a Los Angeles los delegados ferroviarios argentinos que nos visitaron, para tomar la combinación transandina que los llevará de regreso a su patria.

Fueron a despedirlos a la estación numerosos ferroviarios porteños y los acompañaron delegaciones de miembros de la Sociedad de Empleados de esta zona que los acompañarán hasta Las Cuevas.

Al partir el tren de la estación del Barón, los empleados y obreros vitorearon con entusiasmo a sus colegas que partían y los maquinistas hacían sonar los pitos de las locomotoras en señal de fraternal despedida.

Las elecciones de hoy. — En las elecciones municipales que se llevarán a efecto hoy se presentarán los siguientes candidatos:

Aliancistas. — Radicales: Luperio Arancibia Morales, Alberto Navarro Cruz y Arturo Barros Castañón.

Demócratas: Eliseo 2.o Vergara y Enrique Lillo.

Liberal: Luis Canessa F.

Liberal democrático: Domingo Peña.

Socialista: Luis A. González R.

Unionistas. — Conservadores: Manuel Muñoz Cornejo y Máximo Silva.

Nacional: José Fabres Pinto.

Liberal: Carlos Rodríguez Alfaro.

Liberal democrático: Alejandro Larrañaga.

Independientes: Aníbal Ajagan Maruri, Luis A. Gutiérrez, Jorge Alamos y José Araneda S.

El acorazado "España". — En la mañana de hoy zarpará de este puerto el acorazado "España".

Movimiento marítimo. — Ayer entraron:

Vapor América, de Caleta Buena e intermedios.

Vapor Elena, de Puerto Montt e intermedios.

Ayer eran esperados:

Vapor Saint André, de Burdeos e intermedios.

Vapor Apple Branch, de Liverpool e intermedios.

Vapor Palena, de Cristóbal e intermedios.

Vapor Orcus, de New York e intermedios.

Vapor Florencia, de Iquique e intermedios.

Goleta Chita, de Los Vilos e intermedios.

Ayer salieron:

Vapor Imperial, para Pimentel e intermedios.

Vapor Caupolicán, para Corral en derechura.

Vapor Elena, para Antofagasta e intermedios.

Publicación municipal.—El secretario de la Municipalidad de este puerto, señor Alfredo G. Bravo, ha escrito, por encargo del primer Alcalde, una memoria, en la que se hace una exposición detallada de la labor desarrollada por la administración municipal durante el período comprendido entre los años 1918 a 1921.

Viajera distinguida.— Mañana debe llegar a este puerto la señorita Eva Gordon, vice-presidenta de la "Unión Mundial de Mujeres en pro de la temperancia", que recorre los países de Sud América en campaña de propaganda.

Caja de Crédito Popular

El siguiente es el movimiento habido desde el día 4 hasta el día 9 del presente:

Total de operaciones de préstamos, 748; distribuídos en la siguiente forma:

Alhajas.	214
Muebles.	35
Objetos varios y ropas.	499

Total en dinero prestado, $ 17 mil 321.00.

Sección Caja de Ahorros: Total depositado, $ 21,760.40.

Santiago, Abril 9 de 1921.

Av. Pedro Valdivia

Un grupo de prestigiosos vecinos de la Avenida Pedro de Valdivia se han reunido últimamente, con el objeto de emprender activas gestiones, ante las autoridades competentes, en pro del adelanto local de esa importante Avenida.

Además en estas reuniones se tratará de las cuestiones relacionadas con la constitución de la futura Municipalidad comunal.

Cuerpo de Bomberos

Ayer celebró sesión el Directorio del Cuerpo de Bomberos presidida por el Superintendente don Luis Claro Solar.

El señor Comandante manifestó que el Cuerpo no cuenta con elementos especiales para sofocar incendios de materiales inflamables y que los directores que fueron a Europa y a quienes se comisionó para que estudiaran este asunto, se encontraron con que en las ciudades europeas tampoco existía nada especial para el objeto.

Ahora se han presentado dos proponentes, uno de una casa norteamericana y otro de una firma francesa, ofreciendo dichos aparatos y como los estima buenos para el objeto, según ensayos que ha presenciado, considera que es indispensable que se dote a las Compañías con uno de ellos, después de otras pruebas que presenciará para asegurarse cuál de los dos sistemas reune más ventajas para el servicio.

Fué autorizado el señor Comandante para adquirir doce aparatos de los que, a su juicio, sean mejores. Se acordó, asimismo, representar a la autoridad la conveniencia que habría de hacer obligatorio el uso de ellos a todos los depósitos de materias incamables.

A fin de normalizar la situación de los directores honorarios que desempeñan cargos activos y con el objeto de no perjudicarlos en la pauta de las asistencias para obtener los premios del Directorio, se tomó el siguiente acuerdo: "Los directores honorarios que acepten un puesto activo, conservarán sus derechos y prerrogativas en lo que se refiere a la confección de sus hojas de servicios".

El director de la 8.a, expone la situación en que se hubiera encontrado su Compañía y la familia del cuartelero si este hubiera fallecido, o por lo menos inutilizado, con motivo de las heridas que recibió en un incendio, dada la condición de empleado que tienen los cuarteleros y a los cuales no les alcanza los beneficios de la Caja de Socorro.

Con tal motivo, acordó la Compañía nombrar auxiliares al cuartelero y al ayudante de éste y, en conformidad al artículo 4.o del Reglamento General, solicita que se autorice a la 8.a para tener hasta dos auxiliares, o bien que el Directorio tome un acuerdo general con respecto a la situación que corresponda a estos servidores.

Para estudiar este asunto, se nombró una comisión formada por el vice-Superintendente, secretario general y directores de la 1.a y 8.a

Ministro de Chile en el Uruguay

PROXIMAMENTE LLEGARA A ESTA CAPITAL

En el Ministerio de Relaciones Exteriores se nos informó de que por la próxima combinación transandina llegará a esta capital el señor Enrique Cuevas, Ministro de Chile en la República de Uruguay.

El viaje del señor Cuevas es motivado por la grave enfermedad que aqueja a su señora madre.

Confraternidad chileno-argentina

En el aniversario de la batalla de Maipo, el Presidente de la Liga Patriótica Militar, almirante don Vicente Zegers, envió, a nombre de esa institución, una nota de felicitación al Ministro de la Argentina en Chile, señor Carlos Noel.

Con tal motivo, el señor Noel ha enviado una carta de agradecimiento al almirante Zegers, diciendo que se honrará en hacer llegar al Ejército y a la Armada argentinos el saludo que los nobles soldados y marinos de Chile les envían en tan memorable fecha.

DON ANTONIO HUNEEUS HABRIA RENUNCIADO SU

DE DELEGADO EN LA SOCIEDAD NACIONES

En las últimas horas de la tarde de ayer circuló con insistencia en los centros políticos y sociales la noticia de que el señor don Antonio Huneeus, Delegado de Chile en la Asamblea de la Sociedad de las Naciones, había presentado la renuncia de su alto cargo.

Según los rumores en referencia, se habrían recibido ayer en esta capital cablegramas por los señor Huneeus anuncia su determinación de declinar el cargo que sirve con aplauso público y fundaría esta resolución en la designación hecha últimamente por el Gobierno en la persona de nuestro Ministro en Londres don Agustín Edwards, para presidente de la Delegación de Chile ante la Sociedad de las Naciones.

El señor Huneeus estimaría que esta designación lastimaba su situación personal en la Sociedad de las Naciones y en los círculos diplomáticos en que le ha cabido actuar, y debería sus funciones como señor Huneeus hab hecho y por fuer cunstancias el cargo Delegación chilena bería asumir el seño

No nos fué posib efectividad de esta fuente oficial, pero ta los círculos de llegado la noticia cia en forma que que ella tenga seri

Las dificultades pezó para obtener ción oficial de esta vienen principalmen cunstancia de que de la República y Relaciones Exterior te, sólo regresaron a la capital en las ce la noche de ayer de im suntos de Cancille

Universidad Popular "Lastarria"

Importante reunión

Para el próximo Miércoles 13 han sido invitados los diferentes Consejos Federales y Sociedades obreras de esta capital a una reunión que se verificará en el local de la Federación de Estudiantes, Agustinas 632, con el objeto que expresa la nota que insertamos en seguida.

Esta nota ha sido dirigida a las instituciones nombradas y si por cualquiera circunstancia no fuera recibida oportunamente, se nos pide hacer presente que esta publicación tiene el carácter de invitación para todas ellas.

"Santiago, 9 de Abril de 1921.— Con el propósito de contribuir a la obra de extensión cultural para los obreros, que tan abandonada tienen nuestros establecimientos de enseñanza secundaria y superior, y de responder, siquiera en proporción pequeña, a los esfuerzos que la sociedad gasta en cultivar el espíritu de nuestra juventud, ésta, por intermedio de la Federación de Estudiantes de Chile, ha fundado y mantiene en diferentes barrios de la capital, escuelas nocturnas, en cuyo seno muchos de nuestros camaradas obreros, seguramente han iniciado su redención moral o se han redimido de la esclavitud que importa la vida de un cerebro sumido en la ignorancia.

Y esta misma Federación de Estudiantes, que comprende que no basta dejar de ser analfabeto, que no basta aprender a borronear malamente una firma, para quedar en condiciones de tener clara conciencia de lo que son y de lo que deben ser los derechos y los deberes del hombre que aspira a dar una significación honrosa y útil a su destino, ha ido más allá y ha instituído dos Liceos nocturnos — uno de hombres y de mujeres el otro, — y la Universidad Popular "Lastarria".

Es en los templos consagrados a esta santa trinidad docente, — escuela, liceo, universidad, — donde oficiamos, sin odios sectarios, la religión de la cultura, donde empeñamos nuestros mejores esfuerzos en la obra silenciosa pero fecunda, de abrir más amplios horizontes intelectuales a quienes necesitan cultivar su mente para tener así la posibilidad de aplicar sus facultades propias en la tarea de su mejoramiento individual y colectivo; será, entonces ya, menos arduo el problema formidable de obtener que el trabajo sea un medio de vida y no un fin, el único aún, para tantos seres que debieran trabajar para vivir, y no vivir para trabajar.

Atenta a este fin, la Universidad Popular "Lastarria" se propone dar al obrero una cultura que le permita fundar en razones científicas los ideales que orienten sus actividades de orden social.

Con el mismo entusiasmo, con igual fe, que los que dieron vida a esta Universidad hace tres años y con que mantiene en funciones dos liceos nocturnos, ha proseguido y proseguirá su obra nuestra Federación de Estudiantes, cierta de que sus desvelos tienen la alta compensación que premia al sembrador que arroja su simiente en tierra fecunda. Y al iniciarse el cuarto año de funcionamiento de la Universidad Popular "Lastarria", hemos creído conveniente y necesario ponernos en contacto con nuestros camaradas obreros para recordarles que esa institución existe para ellos, exclusivamente, y por tanto, espera que se interesen en su obra inscribiéndose en las diversas cátedras que se profesan en ella.

Con este motivo, en consejo de profesores recientemente celebrado, se acordó invitar a las diversas sociedades obreras y Consejos Federales a una reunión que se verificará en el local de esta Federación de Estudiantes, Agustinas 632, para cambiar ideas tendientes a hacer rendir el máximum de eficiencia a la labor en que se halla empeñada la Universidad Popular, a interesar directamente al obrero en esta obra, y para dar a conocer los fines que la informan, su plan de estudios, programas, organización, etc.

La Federación de Estudiantes de Chile y la Universidad Popular "Lastarria" no dudan de que esa institución, penetrada de la importancia que tiene la reunión mencionada, que se realizará el próximo **Miércoles 13 de Abril,** querrá acreditar uno o dos delegados que la representen en ella.

Salud y fraternidad. — **Alfredo Demaría,** presidente de la Federación de Estudiantes de Chile. — **Rudecindo Ortega,** secretario general de la Universidad Popular "Lastarria".

Liga Protectora de Estudiantes Pobres

En las sesiones celebradas por el Directorio de esta institución los días 18 de Marzo y 1.o de Abril del presente año se dió cuenta de las siguientes donaciones: $ 121.35, donados por la Sociedad Empleados de Comercio de esta ciudad; un lote de libros, donado por don Marcelo Heiremans B., y hermanos, y un lote de libros y artículos de estudio, donado por don Manuel Abascal B. El director señor Barros Valdés hizo, además, entrega de la suma de $ 14.35, reunida en la alcancía que la Liga tiene en el local de la Caja de Ahorros de Santiago.

Se aceptaron los siguientes nuevos socios: Antonio Valech, Teresa Mardones, Elmina Moissan, Washington Madariaga, Luis Rojas P., Oscar Sir, Guillermo Briceño, Carlos Guazzini, Darwin Flores, Nibaldo Valdenegro, Pedro Villalobos, Pedro de Voz, Raquel Matte L. y Benjamín Matte L.

Se despacharon socorros para 84 protegidos.

EN LA COMUNA

Nota enviada al Santiago por el delegación de Yu los cargos formu contra

Recientemente delegación de Yu Van de Wingard tendente de la pro tensa nota, encam recer la conducta aquel funcionario, severos cargos fo contra por el Alca don Juan de Dios M

El señor Moran nuncio hecho contr cargo del señor V expone, entre otro ta absoluta de cu este juez a la te de Yungay, cuent de las multas Juzgado a su car amparo prestado a los infractores coholes.

En esta nota a propósito de est nuncios del señor ñor Van de Wing de un informe e juez de apelacion desmiente todos ne en claro su c da.

Termina la exte ñor juez de Yung seriamente el cam y miserias que h marcha la Comun

Universidad

Según acuerdo profesores, las c años empezarán 17.30 horas.

Se recomienda puntualidad en gada.

Estación Enol

Este establecim proporcionando a levaduras selecc das en sus laborat penden a precio medio de fomento yen poderosament fermentaciones rá tas.

Se encarga tam car análisis gratuit vinos. Para aque que deseen hacer análisis de sus uva imprimir una car que los interesado ner sin ningún g tándola del Direct la Enológica, c 5537, Santiago.

Esta oficina des mente a servir la la, presta prefer las consultas e in se le soliciten.

Liga contra la

Presidido por el lio Aldunate y con directores señores teban Belloni, Héc tor Caupolicán Pard Valenzuela y del s el Directorio de est

El doctor Pardo funcionamiento del de Cartagena en verano pasado, fu en todo sentido h en cualquier año sonal del establecim tenerlo en un esta limpieza, notándose disciplina entre lo El estado de salud muy bueno, pues trocientos sólo hub grave de bronconeu enviado al Hospital nó. Una epidemia de extinguida en sus a las eficaces medid la Administración. efectuado algunas les en el Asilo, com ción de un piso de patio techado que otros arreglos ha tido en un pequeño

A indicación del acordó renovar el do por un año del de San José de Maip de la vez pasada.

Choque de dos

En la tarde de tancia que el aut 5606 corría a r por la Alameda fué atropellado al quina de San Igna número 2247, de señor Juan Riesco, velocidad.

El primer autom jado encima de la Alameda, ocasiona sos perjuicios al árboles del paseo.

Estos accidentes demasiada frecuen algunos casos, tene fatales. Es necesar toridad tome nota didas.

A disposición de sados

Se nos pide info teresados que exist taría de la Secció alrededor de 500 antecedentes perso por conductores d

Estos documento tirados por los in oficina nombrada de 11 a 11.30 A. M. y de 5.30 a 6 P. M.

NOBIS
GINGER ALE
TRIUNFA SOBRE LAS MEJORES MARCAS
En las cantinas y hoteles, pida siempre NOBIS.
Agentes generales: WEIR SCOTT Y CO., San Antonio 248

L FALLECIMIENTO DEL GENERAL DUBLE ALMEIDA

S RESTOS FUERON TRASLADADOS ANOCHE A LA LIGA PATRIOTICA MILITAR, DONDE QUEDO ERIGIDA LA CAPILLA ARDIENTE

Los funerales se efectuarán mañana a las 4 P. M.

Honores militares

En nuestra edición de ayer di- s cuenta del sensible falleci- nto del general retirado don go Dublé Almeida.

Esta noticia produjo dolorosa resión en los círculos milita- y en nuestra sociedad, donde general contaba con grandes patías.

legrama de condolencia del Presidente

Entre los numerosos telegramas condolencia recibidos por el eral señor Diego Dublé Ulqui- hijo del extinto, ha recibido siguiente, del Presidente de la pública, que se encontraba en paraíso:

General Dublé. — Santiago. amento profundamente su des- cia, la que hago también del ierno por los importantes ser- os prestados al Ejército de le por su señor padre. — Ar- Alessandri".

or su parte, el Ministro de la rra, señor Carlos Silva Cruz, posibilitado de ir personalmen- a causa de la enfermedad que aqueja, a presentar su condo- cia a la familia del general, ha dado, en la tarde de ayer, en representación y con tal ob- , al Subsecretario de Guerra, or Diógenes Rojas Ossandón.

la casa de la familia Dublé

a casa de la familia Dublé Ul- ar, ha sido en el día de ayer y visitada, por miembros del rpo Diplomático, del Ejército, la Marina y de nuestra socie-

Entre ellos pudimos anotar al istro del Japón en Chile, se- Amari; al Inspector General del rcito, general Jorge Boonen era; al Jefe del Departamento Personal, general Pinto Con- ; al general Brieba, jefe del ado Mayor; al almirante Ze- s y delegación de la Liga Pa- tica Militar; general Goñi, ge- al retirado señor Estanislao del to; Prefecto de la Policía de tiago, mayor don Bernardo nez Solar; don Leopoldo Urru- don Alberto Cruchaga, jefes ficiales de la Escuela Militar y chos otros.

En la Liga Patriótica Militar

Inmediatamente que se supo la noticia de la muerte del general Dublé, los miembros de la Liga Patriótica Militar, en sesión extraordinaria, acordaron que el presidente, almirante Zegers, acompañado del secretario, se trasladara a la residencia del general, para presentar a la familia, en nombre de la institución, su sentida condolencia.

También se acordó el traslado, previa autorización de los deudos, de los restos mortales al local de la Liga, donde se le erigirá, en el Salón de Honor, una hermosa y severa capilla ardiente.

Esta ceremonia se efectuó anoche a las 11 P. M., privadamente.

Los funerales

Según acuerdo de los deudos del general señor Dublé, los funerales se efectuarán el Lunes 11, a las 4 de la tarde.

Por tal causa, y con el objeto de rendir los honores fúnebres correspondientes a general de brigada, la Comandancia General de Armas ha dado la siguiente orden del día:

"El Lunes 11 del actual, a las 3 3|4 P. M., deberán encontrarse, con uniforme de parada, en los alrededores de la Liga Patriótica Militar, Plaza de Armas esquina de Monjitas, los siguientes cuerpos de la guarnición con sus estandartes y bandas de músicos:

El Regimiento Buin N.o 1, con la tropa disponible que tenga; dos escuadrones del Regimiento Cazadores N.o 2, en igual forma, y una batería del Regimiento Tacna N.o 1.

Una sección del Regimiento Maturana N.o 5, colocada en el Cerro Blanco, hará los honores señalados en el párrafo 156, letra a) (modificaciones) del citado Reglamento.

Mandará dichas fuerzas el coronel señor Enrique Monreal, sirviéndole como ayudantes los que él designe.

Por ausencia del general comandante general de armas. — **Emiliano León**, secretario".

El Ministro del Interior habla para "La Nación"

ALGUNAS DE LAS OBSERVACIONES RECOGIDAS EN SU VIAJE AL NORTE

Medidas que propiciará en pro del mejoramiento de las clases trabajadoras de la región salitrera

Como se sabe, desde antenoche se encuentra en Santiago, de regreso de su viaje a Antofagasta, el Ministro del Interior señor Pedro Aguirre Cerda, quien asistió ayer a su despacho.

Con este motivo, tuvimos oportunidad de saludarlo y de conversar con él sobre su impresión general obtenida en su viaje a la región del salitre y respecto a las medidas que propiciará en pro del mejoramiento de las clases trabajadoras de las provincias del Norte.

El señor Aguirre Cerda se sirvió manifestarnos que, desgraciadamente, es penosa la impresión que ha recibido en su jira, dado el lamentable estado social de los obreros, originado por la paralización continua de oficinas salitreras, a causa de la honda crisis que en estos momentos afecta a la industria.

Sin embargo, cree el señor Aguirre Cerda que esta grave situación — que ha influído también en Antofagasta, en donde no sólo se ha restringido el personal de obreros, sino aún el de empleados de comercio y de las industrias — es momentáneo. Pero, cree también, que no por eso deja de ser este problema digno de la atención de los poderes públicos, desde el punto de vista de facilitar la vida a los obreros y empleados de aquellas regiones.

Por lo que se refiere al problema permanente relativo a las relaciones entre el capital y el trabajo ya he manifestado a ustedes en anterior ocasión, — continuó el señor Ministro, — que uno de sus aspectos que siempre había considerado como de más difícil solución, era el constante entredicho de los gremios marítimos con el comercio, dificultad que ha sido arreglada en virtud de un convenio aceptado por los gremios y en el cual se comprometen a no paralizar sus faenas cuando se produzca alguna diferencia, debiendo, en tal caso, recurrir al Gobernador Marítimo respectivo, para que este funcionario los ponga en contacto con los patrones y, caso de no producirse solución, aquel funcionario deberá intervenir directamente para fallar las reclamaciones.

—¿Y la situación en las salitreras?

—En cuanto a la pregunta que me hacen, — nos contesta el señor Aguirre, — saben ustedes que, después de haber visitado una quincena de oficinas, de haber inspeccionado sus campamentos y servicios y de oír peticiones de las distintas comisiones de obreros, obtuve que los representantes de las firmas salitreras de Antofagasta pidieran a sus respectivos directorios de Valparaíso, la adopción inmediata de diversas medidas que produjeran un alivio en la crudísima situación del trabajador de la Pampa. Esto es, que se les proporcione gratuitamente diversiones populares, música, biógrafo, etc., que se suministre a los obreros agua potable, que se supriman las contribuciones por medicinas, atención médica y hospitales, y que cada firma que sea dueña de dos o más oficinas, disponga de un completo servicio médico, o, por lo menos, de un hospital, debiendo al mismo tiempo poner, en las demás, un dispensario debidamente provisto y con dos camas para cualquiera emergencia de atención inmediata.

Por lo que respecta a las pulperías y pagos de salarios — prosiguió el Ministro, — se acordó la abolición total de las fichas y se adoptarán medidas para el uso del sistema métrico y otras que aseguren la corrección en el expendio de los artículos de consumo.

En cuanto al desahucio, ya están uniformadas todas las compañías para otorgarlo y, en la última dificultad que al respecto hubo en Chuquicamata, poco antes de que yo abandonara aquella región, se aceptó también por esta compañía su otorgamiento.

—¿Y la condición de la mujer del trabajador? — le interrogamos.

—Estudiaré este importante problema, nos contesta nuestro entrevistado, con los directores de la Asociación de Productores, a fin de proporcionar actividad a la mujer, capacitándola para ayudar a su marido, e igualmente la adopción de medidas que protejan a la mujer embarazada.

—¿Se adoptarán medidas de previsión, desde el punto de vista social?

—Considero, — nos dice el señor Aguirre Cerda, — que entre todas las medidas de previsión que deben tomarse, es fundamental el establecimiento del ahorro obligatorio, para evitar que el obrero no se vea estimulado por su propia pobreza y miseria a adoptar ideas perturbadoras a fin de mejorar su bienestar, como también para que se encuentre siempre cubierto de una posible contingencia de cesantía. Estimo, además, indispensable, que deben contribuir a formar el fondo de ahorro, además de los obreros, los patrones y el Estado, para lo cual solicitaré la correspondiente autorización legislativa. Puedo adelantarles que los representantes salitreros aceptan esta idea.

—Se nos asegura que el estado higiénico de oficinas y campamentos, deja mucho que desear, le interrumpimos.

—Efectivamente, nos responde, —la habitación obrera y la higiene de los campamentos es en su mayor parte deficiente. Sin embargo, algunas compañías comprendiendo la necesidad y conveniencia de dotar a sus obreros de hogares limpios e higiénicos, algo han empezado a hacer. Desde luego, como lo dije en mi reportaje anterior, — se convino en la adopción de ciertas medidas sobre el particular y se aceptó, en principio, la idea general de que cada compañía destine una suma anual no inferior a 50 mil pesos, destinada a la construcción o prosecución de obras de mejoramiento higiénico y casas para obreros, sobre la base de modelos que el Gobierno indique y que sea el más apto para la región respectiva.

—¿Las relaciones entre obreros y patrones, son cordiales?

—Hace mucha falta el contacto entre el patrón y el obrero— nos dijo el Ministro—y para procurarlo, propuse que el Gobierno designara una persona encargada del bienestar de empleados y obreros. Las Compañías aceptan, reservándose el derecho de nombrar esta persona. En tal caso el Gobierno nombraría un inspector cuya misión será vigilar constantemente el cumplimiento de los convenios y solucionar las dificultades que se produzcan.

Atribuyo mucha importancia a la persona encargada del bienestar, pues desempeña un gran papel en todas las industrias, evitando asperezas, vigila el cumplimiento de leyes y reglamentos, contribuye al buen trato del trabajador y es el encargado de trasmitir a los jefes las peticiones de los subalternos. Además les procura entretenimientos y la formación de sociedades deportivas y recreativas.

El decreto del ex-Ministro de Hacienda, señor Phillipi, cuyo cumplimiento es estrictamente vigilado por el delegado fiscal de salitreras, y que se refiere a que las máquinas de las oficinas deben dar toda clase de seguridades para evitar accidentes en lo posible, debe ser completado porque no pena las infracciones y así lo solicitaré de mi colega señor Martner, para que lo complemente con las sanciones que el Código Penal dispone en el párrafo de las faltas cometidas por personas que infringen leyes o reglamentos del Gobierno.

El Gobierno, por su parte, agrega el señor Aguirre Cerda, tiene una misión muy importante que cumplir, cual es la de modificar el organismo administrativo y legal, para que sea aplicable a una región excepcional como es esa. El Juez de subdelegación, situado como está en pueblecitos pequeños, muy alejados a veces de las oficinas mismas, subvencionado por éstas para que pueda vivir y naturalmente subordinado de las Compañías, no da ni la apariencia de justicia.

Las oficinas del Registro Civil, en iguales condiciones que los Juzgados, no pueden prestar la debida atención a la constitución de la familia, acaso más necesaria ahí que en cualquiera otra parte. Al respecto tengo ya redactado un proyecto de administración de justicia de paz y solicitaré que se nombren oficiales del Registro Civil, a los maestros de escuelas, que son los que con mayor cultura y facilidad pueden desempeñar estos cargos.

La instrucción pública, por su parte, se encuentra en un estado lastimoso y deberá ir un funcionario a organizarla, de acuerdo con la nueva ley orgánica. El preceptor ampliamente rentado y convenientemente elegido, será un nuevo lazo de unión entre patrones, empleados y obreros, cooperando a la tarea del Gobierno de acercamiento de todas las clases sociales.

Para evitar la intromisión del agitador en las oficinas, las Administraciones impiden a los federados las reuniones en locales situados en ellas y los obreros que insisten en reunirse, deben hacerlo a larga distancia y por lo general de noche, expuestos a las crudas intemperancias del clima. Se creen así hostilizados y se están tornando fanáticos. Mi opinión, nos agrega el señor Ministro, es que deben facilitarse estas reuniones, con el debido control y para conseguirlo, hablaré con el Directorio de la Asociación.

La persecución del vicio en los pueblecitos que sirven de centro de diversión a las diversas oficinas, debe ser tiránica si ello es necesario, con atención médica y policial suficiente, porque las enfermedades sociales están vergonzosamente difundidas y perjudican en sumo grado la salud del obrero. He conocido impúberes atacados de estas horribles plagas sociales.

Estas son—nos dice el señor Aguirre—trazadas a la ligera, las impresiones que he recibido a través de mi viaje a Antofagasta y constituyen, también, una somera exposición de las principales medidas que el Gobierno debe adoptar para mejorar la desgraciada situación del trabajador salitrero. Y antes de terminar, debo tributar un justo homenaje de reconocimiento al comandante señor Miranda, que me precedió en el viaje y que ya había conseguido la adopción, por parte de los salitreros, de algunas de las medidas que dejo esbozadas.

El señor Miranda, en ésta como en toda otra ocasión en que el Gobierno le ha confiado misiones delicadas, ha sabido desempeñarse con el tino y la prudencia que le caracterizan.

CONVERSANDO CON UN GRAN AMIGO DE CHILE

EL DIRECTOR DE LA CASA ARMSTRONG, Mr. JOHN HENRY NOBLE, NOS HABLA DE SUS SIMPATIAS POR NUESTRO PAIS

Las actividades actuales de la firma Armstrong. — La situación industrial en Inglaterra

Mr. JOHN HENRY NOBLE

Como lo informamos oportunamente, por la combinación trasandina, del Jueves, llegó a esta capital, en viaje de estudio y de placer, Mr. John Henry Noble, director de la casa Armstrong de Inglaterra.

Mr. Noble tiene en Chile numerosos amigos y ha sentido desde hace mucho tiempo grandes simpatías por nuestro país.

Estas simpatías hacia Chile, las ha manifestado Mr. Noble en numerosas ocasiones, ya sea atendiendo, con especial solicitud a los marinos chilenos que han pasado por Inglaterra, ya sea gestionando la concesión de toda clase de facilidades para nuestras adquisiciones o construcciones navales hechas en su país.

Como se sabe, este distinguido amigo de Chile, es hijo del famoso constructor naval Sir Andrew Noble, a quien le cupo importante participación en la construcción de muchos de nuestros barcos de guerra.

En la tarde de ayer tuvimos el gusto de conversar breves momentos con el Director de la Casa Amstrong, en su alojamiento del Hotel Savoy, quie nos recibió con suma amabilidad. Mr. Noble es hombre joven, llano en su trato y de una simpatía que cautiva desde el primer momento.

Después de presentarle el saludo de "La Nación", que él nos agradece atentamente, le interrogamos acerca de los motivos de su viaje a Chile.

—Mi viaje, — nos respondió Mr. Noble, — no tiene otro objeto que el de conocer este país, al que me ligan antiguos lazos de amistad. Tengo acá numerosos amigos chilenos, y he aprovechado esta oportunidad, para darme el placer de verlos, de saludarlos en su propio país.

A pesar de conocer a muchos chilenos, — continúa Mr. Noble, —y de sentir un gran cariño hacia Chile, no me había dado todavía el gusto de venir hasta aquí, pues, este es el primer viaje que hago a Sur-América.

A continuación nos da los nombres de sus amigos chilenos, recordando, entre muchos otros, con cariñosas palabras al senador don Abraham Gatica, a los almirantes de nuestra Escuadra, señores Simpson, Goñi, Neff, Gómez Carreño, Wilson, Fuenzalida, etc., y a muchos caballeros, muy conocidos en nuestros círculos políticos y sociales.

Le preguntamos, en seguida, cuál era la situación actual de las industrias en Inglaterra.

—La situación de las industrias en mi país, — nos dijo, — es muy mala, por el momento, pero hay razones para creer que ésto durará poco tiempo. La actitud actual de los obreros industriales, es, sin duda, muy sensible, pero, no hay, sin embargo, desavenencias de consideración entre los fabricantes y los obreros. Mi opinión sobre esta materia es que, en el fondo, no hay nada que temer y que el avenimiento definitivo entre unos y otros no tardará en producirse, pues hay la mejor voluntad de ambas partes, para solucionar en forma equitativa todas las dificultades.

Deseosos de recoger algunas noticias referentes a las actividades actuales de la gran casa Armstrong, le interrogamos sobre el particular.

—Como ustedes saben, — nos responde Mr. Noble,—nuestra casa trabajó incesantemente, durante el conflicto europeo en la construcción de toda clase de elementos bélicos. Como es natural, en la actualidad, ha abandonado estas actividades, para dedicarse con preferencia a la producción de maquinarias para las industrias, como locomotoras eléctricas, por ejemplo.

En seguida preguntamos a Mr. Noble, si la firma Armstrong ha pensado en presentar propuestas para la electrificación de nuestros ferrocarriles, a lo que nos contesta:

—En efecto, hemos estudiado el punto con especial interés, pero aún no se ha tomado ninguna resolución al respecto.

—¿Cuáles son sus primeras impresiones sobre Chile? le preguntamos en seguida.

—Mis primeras impresiones sobre Chile, — nos contesta, —son absolutamente favorables. Chile me era ya tan familiar antes de pisar su suelo, que al llegar al país, no me he sentido propiamente extranjero, entre mis queridos amigos chilenos. Aunque llevo sólo dos días en Santiago, ya he podido constatar la energía, las condiciones para el trabajo, que caracterizan a los hijos de este hermoso país, como asimismo el considerable grado de progreso por él alcanzado.

Mr. John Henry Noble permanecerá diez días, más o menos, entre nosotros. En la próxima semana visitará Valparaíso, pues tiene grandes deseos de conocer las costas chilenas, según nos declaró. Después volverá a Santiago, para seguir viaje a Buenos Aires, desde donde se embarcará de regreso a Inglaterra.

CASAS PARA EL PUEBLO

EL CONSEJO SUPERIOR DE HABITACIONES OBRERAS UERDA INVERTIR $ 3.195,700 PARA CONTINUAR LA CONSTRUCCION DE HABITACIONES

La transformación de los conventillos

n su última sesión, el Conse- Superior de Habitaciones, con tencia de los consejeros seño- Alberto Mackenna Subercaix, Damián Mardones, Hermó- es del Canto, Alejo Lira Infan- y doctor don Francisco Landa, ndicación del consejero señor a, en vista de que la ley del em- stito de $ 6 millones, para struír habitaciones está vigen- y de cuya suma sólo se ha he- uso por valor de $ 2.804,300; n vista, además, de que en la ación actual hay urgencia en se construyan habitaciones eras en los terrenos que tiene uiridos el Consejo, o se ayude dificación por parte de los par- lares, se acordó pedir al Gobierno se proceda a la enajenación del saldo del empréstito, ascendente a $ 3.195,700.

El señor Landa llamó la atención del Consejo a la conveniencia de que se fuera a la supresión del conventillo, dictándose al efecto una ley que ordenara la transformación total de ellos, dentro de un plazo, facilitándose fondos por el Estado, a bajo interés.

Tomó acuerdo el Consejo sobre la demolición y reparación de piezas en numerosos conventillos, se pronunció sobre la aprobación de planos de 4 citees que se van a construír por particulares y sobre el pago del alcantarillado de 3 citees que han sido declaradas higiénicas.

OS TURISTAS SUECOS

r partieron a Concepción a seguir después a Valdivia y otras ciudades

BOLSA DE COMERCIO LES FRECERA UNA RECEPCION A SU REGRESO DEL SUR

urante el día de ayer los dis- uidos financistas y políticos os que nos visitan, continuaron ociendo la ciudad.

yer visitaron el Palacio de Be- Artes, la Quinta Normal, el que Cousiño y el Parque Fo- al.

os turistas se han expresado forma muy elogiosa de nues- principales paseos, y también su visita al Cerro San Cristó- del cual han expresado que, duda alguna, una vez termina- el plan de transformación, se- mo de los primeros paseos del do.

uerzo ofrecido al señor Walemberg y señora

yer el señor Knut Agathan Wa- berg y señora, fueron festeja- con un almuerzo por don Fe- co Wightman, en su residencia la calle Catedral.

este almuerzo asistió también Ministro de Suecia Excmo. se- Hultgren.

or la mañana, la señora de Wa- berg recorrió nuestro comercio isitó nuestro Mercado Central, el que adquirió varias curiosi- es.

a acompañó en estas visitas señora Sofía Eastman de Hu- us.

En viaje al sur

os distinguidos turistas suecos ticron ayer tarde a Concep- , en un coche especial agrega- al expreso de las 7.40.

isitarán Lota, Talcahuano, etc. pués continuarán viaje a Val- a, deteniéndose probablemente Temuco, y llegando hasta Puer- Montt.

a comitiva estará de regreso Santiago el 14 del presente.

na vez en ésta, los políticos y ncistas suecos serán recibidos el Presidente de la República l Ministro de Relaciones Exte- es.

cepción en la Bolsa de Comercio

n la tarde del día 14, la Bol- de Comercio ofrecerá una re- ción en honor de los distingui- turistas, quienes partirán a paraíso por el expreso de las 5 de este mismo día.

comitiva se embarcará el 16

e embarcarán el 16 en el va- "Santa Ana", con destino a amá. Es posible que durante rayecto visiten nuestras princi- s ciudades del norte.

Cigarrillos
"43"
ON TABACO HABANO

EL AUMENTO DEL IMPUESTO AL TABACO

Hoy entrará en vigencia

Hoy entrará en vigencia el aumento de valor del impuesto al tabaco manufacturado en el extranjero.

Como se sabe, este aumento será de un 70 y un 110 por ciento y se ha establecido con el fin de proteger la industria nacional y de aumentar las rentas del Fisco.

Las cigarrerías de la ciudad se han visto ayer llenas de fumadores, que compraban cigarrillos por grandes partidas, a fin de aprovisionarse a los actuales precios, de tan preciado artículo...

LA HAZAÑA DE MLLE. BOLLAND

El Ministro de Guerra de Francia contesta a la comunicación de don Carlos Silva Cruz sobre la hazaña de Mlle. Bolland

En contestación al telegrama dirigido por el Ministro de Guerra al señor Ministro de Guerra de la República francesa, felicitándolo por la travesía de los Andes llevada a cabo por Mademoiselle Bolland, el señor Silva Cruz ha recibido el siguiente telegrama:

"París, 8 de Abril de 1921.—Muy conmovido por las amables felicitaciones que V. E. ha tenido a bien enviarme con motivo de la audaz travesía de las cordilleras tan felizmente llevada a cabo en avión por Mademoiselle Bolland, le envío mis sinceros agradecimientos y le ruego recibir la seguridad de los sentimientos de estimación y de amistad que unen a nuestros dos países.—**Luis Barthou**, Ministro de Guerra de la República francesa."

JABON
"BEBÉ"
Especial para niños y guaguas. Espuma abundante, untuoso y perfumado.
PERFUMERIA MORISCA
VALENCIA
A-12

LA EMPRESA DE LA TRACCION Y LOS OBREROS

Los tranviarios conferenciarán mañana con el Presidente de la República

En vista de los últimos acuerdos tomados por los miembros que forman el Consejo Federal N.o 2 de Tranviarios de esta capital a raiz de las dificultades suscitadas entre la gerencia de la Tracción y el personal federado, mañana, y a la hora de audiencias, se presentará una comisión de dicho Consejo a la Presidencia de la República, a fin de celebrar una entrevista con el señor Arturo Alessandri, con el objeto de imponerlo de los acuerdos tomados por la institución ante la proposición hecha por el Primer Magistrado de la Nación, en el sentido de la formación del Tribunal arbitral que solucione estas incidencias.

Durante esta entrevista, los obreros le darán a conocer oficialmente al Presidente de la República, los delegados que por parte del Consejo N.o 2 de Tranviarios, integrarán el Tribunal a que nos hemos referido en nuestras ediciones anteriores.

Por su parte el secretario general de esta entidad, nos pide encarezcamos la asistencia de los federados, a la sesión que se celebrará mañana a las 8.30 P. M.

El Ministro de Hacienda

Se dirigió ayer a Valparaíso

Conforme a lo que anunciamos en nuestra edición anterior, ayer se dirigió a Calera, para de ahí seguir a Valparaíso, el Ministro de Hacienda, señor Daniel Martner.

Regresará por el expreso de las 11.35 P. M. de hoy.

Recargo y derechos aduaneros

Los derechos y el recargo aduaneros, se cobrará en la próxima semana, en la siguiente forma:

De exportación: 30 por ciento en oro, 20 por ciento en billetes y 50 por ciento en letras sobre Londres y New York.

De importación, faros y balizas, almacenaje, multas consulares: 60 por ciento en oro y 40 por ciento en billetes

La parte en billete se pagará con un recargo de 135.70 por ciento, y la parte en letras a razón de 18.165 peniques cada peso oro.

El Presidente de la República

Regresó ayer a Santiago

Por el expreso de las 6.50 P. M. de ayer, regresó a Santiago el Presidente de la República, después de haber asistido a la manifestación que, en su honor, le ofreció el Infante don Fernando, en Valparaíso y de haber visitado los establecimientos de la Sociedad de Cemento "El Melón", en Calera.

Acompañaban al señor Alessandri, el Ministro de Relaciones Exteriores, señor Matte y el Edecán de servicio, capitán señor Pedro Alvárez S.

Nuevo Hotel

Con el nombre de "Hotel de Francia" se acaba de instalar este nuevo establecimiento en la calle del Puente N.o 530, frente al Correo, al llegar a Plaza de Armas.

Hemos tenido ocasión de visitar el referido Hotel y podemos decir que su mobiliario es completamente nuevo, de fabricación nacional. Don Henri Bouthegour, quien es su propietario, no ha economizado a fin de colocar este nuevo Hotel a la altura de los mejores de Santiago, llamándonos especialmente la atención la esmerada limpieza del establecimiento.

Cigarrillos Franceses
Maryland Person
"La Journée du Fumeur"
$ 1.00 cajetilla
GALLIA
$ 0.60 cajetilla

Por unanimidad todo el mundo de acuerdo
¡¡Imposible!! No es imposible cuando se trata del Maravilloso Restaurador de los Cabellos.
"GOTAS DIVINAS"
proclamado por todo el mundo como el único producto ideal para quitarse las canas, la caspa y evitar la calvicie. El único que no daña la salud.

SEÑORAS
Ofrecemos un escogido surtido a precios excepcionales:
Pieles finas - Sombreros modelos
Altas novedades de la estación!
La Peletería Colón
226, AHUMADA :-: TELEFONO 2701
NO OLVIDARSE: Nuestro moderno taller para transformaciones y composturas.

LAS DOS CALIFORNIAS
AHUMADA 310 y 314 =:= Teléfono Inglés 438 y 438-A
Avisa a su distinguida clientela y al público en general que acabamos de recibir un inmenso surtido en novedades para señoras a precios muy reducidos. Visiten nuestra Casa y se convencerán que es la Casa que vende más barato.

BAYADERAS de lana, ancho: 120, mt. a.	$ 12.00
BAYADERAS de lana, ancho: 140, mt. a.	$ 25.50
BAYADERAS, clase inmejorable, mt. a.	$ 26.50
TERCIOPELO de lana doble ancho, mt. a.	$ 15.50
TERCIOPELO de lana doble ancho, mt. a.	$ 22.50
TERCIOPELO gamuza, ancho: 140, mt. a.	$ 24.00
TERCIOPELO gamuza, ancho: 140, mt. a.	$ 30.00
TERCIOPELO negro especial para sombreros, mt. a $ 8.50, 10.50, 14.50 y.	$ 17.50
FRAZADAS de lana, cada una, a $ 28, 30, 36, 40, 45, 48 y. . .	$ 50.00
SABANAS de crea, cada una a $ 11.50, 12, 16, 20, 24 y. . .	$ 28.00
SABANAS deshiladas a mano, cada una a.	$ 38.00
SOBRECAMAS satín, clase inmejorable, varios colores, cada una, a.	$ 48.00

También liquidamos un saldo de pañuelos de punto a precios sin competencia.
MARTINEZ, BLANCO y Cía.

EJERCITO Y ARMADA

EL PROCESO MILITAR

Acuartelamiento de tropa

El proceso militar

El proceso militar ha quedado en tabla en primer lugar, para el Martes, en la Segunda Sala de la Corte de Apelaciones.

Acuartelamiento

Con motivo de las elecciones municipales, la División, en la orden del día de hoy, ha ordenado el acuartelamiento de las tropas de la guarnición, desde las 7 A. M. hasta segunda orden.

Permiso para contraer matrimonio

Se ha concedido permiso para contraer matrimonio al teniente primero señor Eduardo Maldonado Corvera, con la señorita Sofía Estela Espic Lavín.

INSTITUCIONES DIVERSAS

Sociedad Científica de Chile

El consejo directivo de esta sociedad celebró sesión en la Biblioteca Nacional, presidida por el doctor don Federico Puga Borne y con asistencia de los vicepresidentes doctores don Emilio Rodríguez Cerda y don Moisés Amaral; tesorero, don Daniel E. Vial; consejeros doctor don Mateo Concha, don Rufino Concha, don Enrico Piccione, don Roberto Rengifo, don Tomás Thayer Ojeda, don Gustavo Valledor Sánchez, doctor don Víctor Villalón y el secretario general don Enrique Blanchard-Chessi.

Se acordó que mañana Lunes inicie la sociedad sus sesiones públicas de conferencias.

Se dió cuenta de que la institución había obtenido ya del Supremo Gobierno el decreto de personería jurídica y de que se ha publicado el último cuaderno de las "actas" pertinentes a 1919.

Se acordó iniciar la impresión de las "Actas" concernientes a 1920 y también diplomas para entregarlos a los nuevos socios.

La sesión pública de mañana será en el salón central de la Biblioteca Nacional, a las 6 y media P. M., con la siguiente tabla:

I. Memoria correspondiente a 1920, por el secretario general.

II. Gajardo Reyes (Ismael). — Observaciones de la **Nova de la Serpiente en 1918**, y breve reseña del método estereoscópico ideado por el astrónomo Comas Solá para la determinación de los movimientos propios y de las paralajes estelares.

III. Puga Borne (doctor Federico). — **Comunicación** sobre una influencia lunar en la vegetación.

"Centro Catalán"

Hoy Domingo, a las 9 y media P. M., en punto, se llevará a efecto en esta institución una gran velada teatral; subirá a escena el precioso drama de Angel Guimerá, titulado "La Boja".

Finalizará la fiesta con un extraordinario baile bajo la dirección del maestro señor Pascual.

En la mañana, de 11 a 1, Sardanas vermouth.

Centro Español

Con motivo de las reformas que se están efectuando en esta institución, queda suspendida la velada de hoy.

El próximo Domingo se pondrá en escena por el cuadro artístico de este Centro, el hermoso drama histórico de la batalla de Ulma, titulada: "La aldea de San Lorenzo" o "El cabo Simón".

Para mayor realce, tomarán parte en esta obra los principales aficionados de la colonia.

CONTADOR

De primera clase ofrece sus servicios á casa mayorista. Español, inglés, seguros, aduana, correspondencia, etc., etc. Ha estado a cargo de una gran firma en el norte. Dirigirse a R. A., Casilla N.o 2656.—Santiago.

A-10

$ 0.60 Frasco

Leche Albuminosa

Chacra "LO SANCHEZ",
Vende la

"Botica Francia"

Estado 154, (frente a San Agustín)

Mañana LUNES 11

SOBRECAMAS Y FRAZADAS

SORPRENDENTES REBAJAS DE PRECIOS

OPORTUNIDAD DIGNA DE APROVECHARSE

SOBRECAMAS de rico género de hilo muy llenas, y tamaños grandes, a	$ 24.90
SOBRECAMAS de Satiné de clase fina rellenas en lana blanca lavada, en lindas combinaciones de colores, muy llenas, tamaños grandes, a	$ 32.50
SOBRECAMAS en rico raso de algodón, lo más fino, rellenas en pura lana blanca lavada, y en colores elegantes para plaza y media, a	$ 43.50
FRAZADAS de algodón grises tamaño para una plaza, muy gruesas, á	$ 6.90
FRAZADAS de algodón blancas con guardas de colores tamaños grandes y muy gruesas, a	$ 14.50
FRAZADAS de lana fina, en colores muy elegantes, tamaños de una y media plaza y muy gruesas, a	$ 34.90
FRAZADAS españolas, de rica lana, blancas con guardas de colores, tamaños grandes y de clase muy fina, a	$ 46.50

FRAZADAS de rica lana de los Pirineos de clase muy fina. tamaños grandes para una y media plaza, a	$ 49.50
OCASION! SABANAS de rica crea de hilo, tamaño cumplido para plaza y media, al ínfimo precio de	$ 10.90
COLCHAS de colores y blancas, de rica clase, tamaños grandes para plaza y media, liquidamos unos saldos a $ 35, $ 22, $ 18.50 y	$ 13.80
COLCHONES de estopa vegetal muy llenos, tamaño de una plaza, a	$ 23.90
COLCHONES "ROYAL" de lana y algodón, muy gruesos y en rico coty de una plaza, a	$ 57.00
COLCHONES de pura lana lavada en rico coty de hilo de todos los colores, muy llenos, a	$ 89.00
CATRES DE BRONCE en modelos muy elegantes, de una plaza desde	$ 195.00
CATRES DE FIERRO al laqué, muy sólidos con sommiers reforzados, de una plaza, a	$ 62

DEPOSITO DE LA FABRICA DE CATRES

DELICIAS Esq. Av. ESPANA

INTENDENCIA

LOS HORNOS CREMATORIOS DE BASURAS COMO UN MEDIO PARA EVITAR LAS EPIDEMIAS

El concurso de balcones floridos

No es la primera vez que en nuestro diario se transcriben opiniones de distintas personas sobre la necesidad ineludible que existe de hacer desaparecer de una vez por todas los infectos basurales que rodean a Santiago, constituyendo el foco de casi todas las epidemias.

Informados de que a la Intendencia había llegado una exposición acompañada de los planos de hornos crematorios, nos acercamos ayer al Intendente de la Provincia para interrogarlo sobre el particular.

—En realidad—nos dijo el señor Mackenna Subercaseaux—el asunto en referencia no es de mi incumbencia, correspondiéndole a la futura Municipalidad, que sin duda, dados los anhelos de la ciudad, estará formada por personas de verdadera cultura que tomarán decididamente a su cargo la tarea de hacer de Santiago una ciudad habitable.

Sin embargo, yo les puedo proporcionar los antecedentes que obran en mi poder referentes a los hornos crematorios. Debo hacerles observar, aunque sea vergonzoso decirlo, que Santiago, siendo la capital, no posee estos modernos e indispensables servicios que existen ya en Antofagasta, Viña del Mar, etc. No necesito nombrarles a otras ciudades americanas y europeas.

Mirando primero el asunto bajo el aspecto estético, no puede ser más lamentable el espectáculo que ofrecemos a los forasteros que, al mismo tiempo que se acercan a la ciudad, se forman un concepto bastante triste de nuestra cultura como nación civilizada.

Ahora bajo el aspecto higiénico, no necesito mayor acopio de argumentos para demostrar que el enorme porcentaje de mortalidad de la ciudad se debe, sino en su totalidad, al menos en gran parte a estos focos epidémicos que debido a nuestra incuria proverbial, la hacen descender de golpe a la categoría del último villorrio de una comarca asiática.

La exposición sobre los Hornos Crematorios llegada a esta Intendencia, está hecha por el señor Ramón 2.o Martínez, prestigioso ingeniero que más de una vez se ha hecho cargo de importantes obras públicas de la ciudad, y a base de estudios hechos en Estados Unidos y Buenos Aires por este profesional y su socio señor Carlos Mina.

La instalación de estos hornos costaría alrededor de $ 400,000 y su funcionamiento es sencillo y regular con una potencia destructora por medio que fuego que asegura completamente su eficacia.

Además, existe el hecho de que a estos hornos se les puede agregar calderos para producir agua caliente para baños y lavanderías populares.

Debo hacerles presente que en la actualidad existen en el Club Hípico de Santiago dos hornos de este mismo tipo.

En Buenos Aires existen hornos semejantes, haciéndose el transporte de basuras en carros cerrados en las primeras horas de la mañana hasta los sitios en que éstos están situados para incinerarlas.

También tengo en mi poder un informe del señor Carlos Mina, que hizo un viaje especialmente a Buenos Aires con el fin de estudiar este asunto, siendo recomendado por esta Intendencia al Intendente Municipal de esa ciudad para que le facilitara sus estudios.

Por mi parte, puedo adelantarles que todas las opiniones de personas entendidas a las cuales he consultado están absolutamente de acuerdo en hacer desaparecer esos focos de mortalidad.

Comisión de Ornato Plaza Italia

En la Intendencia de Santiago se reunieron, presididos por el señor don Alberto Mackenna Subercaseaux, los miembros de la Comisión de Ornato de la Plaza Italia; asistieron los señores Jorge Valdivieso Blanco, Miguel Arrate, César Valdés Alfonso, ingeniero Ruiz Fernández y Emilio Alemparte, tomando los siguientes acuerdos:

Presentar en sesión de la semana próxima el plano definitivo de la Plaza Italia, obrando de acuerdo con las obras que construye la Tracción Eléctrica.

Iniciar una suscripción entre los vecinos de la Av. Vicuña Mackenna y calles cercanas a la Plaza Italia con el objeto de reunir los fondos necesarios para la construcción de jardines, prados y alumbrado.

ECOS DEL CONFLICTO DE MAITENES

Nota de la Compañía de Fuerza Eléctrica a la Intendencia

Hemos informado oportunamente del conflicto surgido en el campamento Maitenes de Río Colorado, perteneciente a la Compañía General de Fuerza Eléctrica, entre el personal de obreros y la Dirección de la Empresa.

Las dificultades que tuvieron el origen que el público ya conoce, se solucionaron con toda felicidad, debido a la intervención del secretario de la Intendencia, don Pedro Daza Brantes, durante su suplencia en el cargo de intendente de la provincia.

El señor Daza Brantes propuso una solución sobre los desahucios que la Empresa debía dar a los obreros, solución que fué ampliamente aceptada por ambas partes.

Con este motivo, el señor Daza ha recibido una comunicación en que la Gerencia de la Compañía agradece su feliz intervención y le manifiesta al mismo tiempo que oirá siempre con el mayor agrado las peticiones de la autoridad.

Balcones floridos.— El legado de don Daniel Riquelme.— La Intendencia reparte los premios otorgados el año próximo pasado.

En conformidad con lo dispuesto en el testamento de don Daniel Riquelme, la Intendencia ha procedido a repartir los premios otorgados por decretos del mes de Diciembre del año próximo pasado a los balcones de la ciudad mejor adornados con flores naturales.

Fueron favorecidos: la señora Luisa Fóster de Reyes, domiciliada en Delicias 1978 con el primer premio; y, con el segundo premio don Pedro Velasco, domiciliado en Olivos 978.

Al discernir estos premios la Intendencia tomó en consideración la belleza de los balcones y la constancia de los dueños para conservarlos.

Como se sabe, este legado no tiene otro objeto sino el de fomentar la belleza de los balcones y con ello el de la ciudad en general.

MUEBLES

Los mejores se encuentran en la

MUEBLERIA TRAIGUEN

precios de fábrica.

MONEDA 952

A-16

CRONICA POLICIAL

VEINTE AÑOS DE SERVICIOS POLICIALES

Se descubre una falsificación de pesos fuertes. — Otros hechos de policía

AURORA AZOCAR ES ENCARGADA REO

Veinte años de servicios policiales

Por decreto supremo se ha concedido al subcomisario de la Sección de Seguridad, señor Carlos Bravo Murillo, el uso de la medalla de oro y primera barra, que acuerdan los reglamentos respectivos en virtud de los 20 años de servicio que este meritorio empleado policial ha prestado en el Cuerpo citado.

Oficina de identificación

La Prefectura ha concedido últimamente al jefe de la Oficina de Identificación, señor Luis Leiva, la facultad de otorgar pasaportes juntamente con el servicio de identificación que se hace a domicilio.

Se nos pide informar a los interesados que las personas que deseen, además del carnet de identidad, obtener su respectivo pasaporte, pueden solicitar este servicio del jefe antes nombrado, en la oficina respectiva. Los pasaportes serán entregados conformes, debiendo el interesado presentarse únicamente al Consulado respectivo, por ser esta diligencia personal. Los gastos que originen estas tramitaciones serán pagados por el solicitante.

Falsificación de monedas

Por un denuncio hecho a la Sección de Seguridad, tuvo conocimiento la policía de que en un domicilio de la calle Nueva de Matte, sindicado con el N.o 1412, desde hace algún tiempo varios individuos se dedicaban a la falsificación de pesos fuertes.

Las diligencias del caso fueron encargadas reservadamente al ayudante señor Amador Lizama y al agente señor Roberto Guerrero. Los policías nombrados consiguieron, después de algunas horas de hábil y activa pesquisa, detener en el domicilio de Nueva de Matte a Manuel Céspedes Rodríguez y a María Bettering Tamayo, comprometidos ambos en el delito que se pesquisaba. Alberto Navarro, cómplice de los anteriores, fué aprehendido momentos después en el centro de la ciudad.

De la casa de los falsificadores se recogieron 47 pesos fuertes recién terminados, cuños de madera, panes de estaño, botellas con líquidos para platear y otros artículos necesarios al oficio de los delincuentes.

Interrogados los detenidos en la Sección de Seguridad, confesaron de plano su delito, agregando que hace más o menos tres meses se dedicaban a fabricar monedas, habiendo puesto en circulación una suma que no saben precisar.

Los detenidos y las especies recogidas serán puestas a disposición del juzgado del crimen de turno.

Muerte de un ladrón

La 6.a comisaría remitió en la mañana de ayer al juzgado del crimen de turno, y en calidad de incomunicados, a los individuos Eduardo Núñez y Juan Oliveros, que la tarde anterior, en compañía de un sujeto Vélez y de tres individuos más que huyeron, asaltaban a los transeuntes que pasaban por la calle Gálvez entre Copiapó y Coquimbo.

Se nos informa que pasaron primero dos obreros electricistas con paquetes de ampolletas, siendo asaltados por los individuos en referencia, que no consiguieron robarles la mercadería, debido a que los asaltados opusieron resistencia a la agresión. Después de los electricistas pasó desgraciadamente por este punto un muchacho que conducía un caballo. Los ladrones lo golpearon y le quitaron el animal.

Estos graves hechos ocurrían a las 5 de la tarde. El guardián Enrique Paredes, que se encontraba en Gálvez esquina de Copiapó, de servicio en una secretaría política, corrió en demanda del muchacho asaltado, al ver que los individuos huían con el caballo. Cuando notaron la presencia del policía, los ladrones volvieron sobre sus pasos y lo agredieron a pedradas.

El sujeto Juan Vélez, más osado que sus compañeros, acometió

al guardián con un
Al verse agredido
Paredes sacó su re
rando un tiro al
jeto de intimidar al
embargo, este sujeto
la agresión, por lo que
se vió en la nece
un segundo dispa
muerte al atrevido
ruido de las deton
el oficial de servicio
compañía de dos
detener a los indiv
Oliveros. Los demás
yeron. Vélez fué
grave estado, a la
blica, donde falleció.

Volvieron al

La Directora de
perior de Niñas
cuela Normal N.o 3,
atrás a la policía que
vacaciones encontró
las del colegio se
18 juegos de servicio
dor. Al tener conoci
te delito, la Sección
encargó las investi
agente señor Andrés
policía se puso inme
campaña, apremiando
tiĝo a las personas
del barrio. Las dilige
quisante dieron, cua
pensaba, un resulta
rio.

Según se nos info
ñana llamaron
puerta de la Escuela
moradores salieron
contraron próximo a
misterioso paquete
los 18 juegos de ser
Hasta la fecha ha
descubrir a la perso
a la puerta de la esc
jo el atado de servic

Aurora Azócar

El juez sumariante
nando Soro Barriga
en la tarde de ayer
da Aurora Azócar
estafadora continúa
de Seguridad, en
tricta incomunicación
Se nos informa
recido siete nuevas
prestar declaraciones
Juzgado de
Durante la presen
turá de turno el
del crimen, que sirve
ñor Marco Antonio
juzgado funcionará
M. en el local de

¿ UN TONICO PARA EL CEREBRO?

FostoGlicoKola DOMENECH

DAUBE Y CIA. —
— A. PENA Y CIA.

Principales Boticas.

A-16

NECESITAMOS

Joven entendido en la venta de artículos eléctricos, conocedor de la plaza, y con certificados que comprueben su competencia y honorabilidad, necesita casa importadora de importancia.

Dirigir correspondencia a

CASILLA 4021

SANTIAGO

A-10

EDUCACION

EDIFICACION ESCOLAR

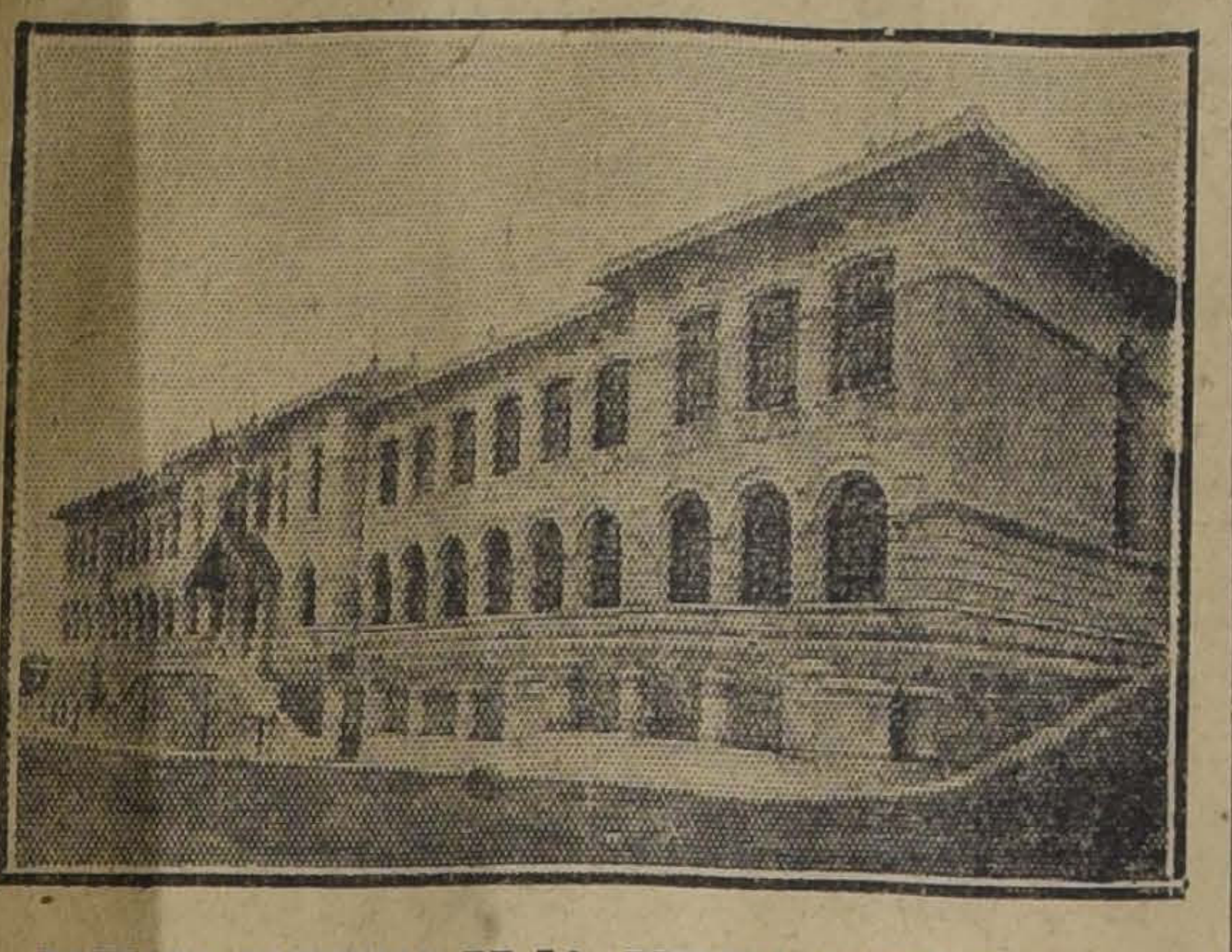

FACHADA PRINCIPAL DE LA ESCUELA PEDRO MONTT.

Siguiendo nuestras informacio- es sobre edificación escolar lleva- a cabo por la Dirección de bras Públicas, reanudamos hoy publicación de dichas informa- ones, dando a conocer la Escue- Pedro Montt, de Valparaíso, es- blecimiento construído de acuer- con las necesidades modernas. sta Escuela tiene una capacidad ra 560 alumnos y el valor to- l del edificio fué de $ 664,520.16.

Las características principales la construcción de este magní- o establecimiento de instrucción, n: cimientos de concreto o de ncreto armado; murós de alba- ería de ladrillos con mortero de mento o bien, de hormigón; suelos de 2.o piso y 3.o de concreto armado; los pisos son entablados de raulí y los cielos estucados.

Techumbre bien ejecutada con cubierta de tejas de arcilla cocida o bien, de tejuelas de eternit.

Las salas de clases tienen una capacidad media de 40 alumnos; los patios son cubiertos o bien, los gimnasios sirven de aulas.

Los talleres para trabajos manuales, las salas de dibujo, la sección para la enseñanza de Economía Doméstica, etc., son amplias y reunen toda clase de comodidades para el objeto a que son destinados.

Además, cuenta con servicios sanitarios confortables.

VIGENCIA DE LA LEY DE INSTRUCCION PRIMARIA OBLIGATORIA

s impresiones dominantes en los círculos educacionales

Lo que nos dice al respecto un profesor de Estado y normalista

trevista con el Director de la Revista de Instrucción Primaria, señor Barahona Soriano

a vigencia de la Ley de Edu- ón Primaria Obligatoria, que halagüeños resultados prome- a juzgar por el entusiasmo se nota en todo el país para ner su aplicación en la for- más amplia y provechosa, ha sto un sello de novedad a la nacional desde los primeros del año escolar.

cooperación que en todo ento prestó nuestro diario a ctación de la mencionada ley, ica nuestra preocupación por ella produzca en la práctica más positivos y fecundos re- dos, salvando los inconve- tes que suscita de ordinario nplantación de leyes tan vas- y complejas como ésta.

eseosos de informar a nues- lectores sobre las impresiones inantes en los círculos educa- ales a propósito de la vigen- de la ley, principalmente en elativo a sus aspectos más in- esantes, hemos entrevistado al or Adelino Barahona Soriano, rmalista y profesor de Estado, iembro del personal docente de Escuela Normal N.o 3 y Di- ctor de la "Revista de Instruc- n Primaria".

Le pedimos en primer lugar su inión sobre las expectativas que ece la ley, a lo cual nuestro trevistado nos contestó:

—Considerada desde el punto vista de la cultura nacional y l progreso material del país, la es indudablemente de un sig- icado y trascendencia enormes, propósito de lo cual nunca po- emos lamentar lo suficiente que eocupaciones que ya han sido stamente calificadas, no hayan rmitido la dictación de esta ley ce cincuenta años.

La ley ha llegado en un mo- nto crítico, en un momento lminante en que nuestra evo- ión social la hacía imposter- ble. Postergada un año o más, habrían generado en el am- nte social, principalmente en la sa del pueblo, graves complica- nes, que indudablemente ha- ian degenerado en un conflic- social a corto plazo.

Dentro del concepto del Estado derno, **Educación** y **Gobierno** dos conceptos concomitantes, s conceptos correlativos cuyo tido integral se completa mú- amente. La Educación en el tido que hoy le da la filosofía ial y pedagógica de las más nzadas escuelas, es la piedra gular sobre la cual descansa la anización de las democracias. educación general, o universal, no también se la llama, la que cita el concurso de todos los embros de la comunidad en la boración del progreso nacional, la única válvula de seguridad de estabilidad en el desarrollo ogresivo de las instituciones sociales: es el muelle automático, podríamos decir, que permite que el juego libre de las reivindicaciones sociales, sin perturbar ni socavar los cimientos en que descansan los principios de nuestra organización democrática, pueda encauzarse por las vías del orden, del progreso y del patriotismo, que han sido y son los caracteres inequívocos de nuestra idiosincrasia nacional.

Felizmente, éstas y otras ideas que hemos sustentado desde hace años en nuestra cátedra de educación, se han generalizado en la opinión de los estadistas y dirigentes de todos los partidos, y se han cristalizado en la ley que comentamos, que, aunque tiene numerosos defectos, algunos de considerable entidad, representa un aporte valiosísimo al acervo de nuestra legislación institucional.

—¿Cuál le parece a usted la parte más trascendental de la ley?

—Si bien es cierto que tanto lo relativo a la organización del servicio como lo que se refiere a la parte económica y al escalafón, son de gran importancia, estimamos que la parte fundamental, la parte sustantiva, por decirlo así, de ella, es lo que se refiere a la obligación: ahí está el gran desideratum de la opinión nacional. Y al referirnos a la obligación, no queremos referirnos únicamente a la obligación en el sentido jurídico que entraña la compulsión, con sus requerimientos y sanciones; queremos referirnos, además, a la obligación moral que fluye de la ley sobre la masa social, que desde ahora debe incorporar la educación del pueblo a los valores del patrimonio nacional.

Bien sabido es que la responsabilidad de educar ha recaído hasta ahora por entero sobre el Estado, sin que otras instituciones públicas hayan compartido con él esta apremiante función social, a pesar de que desde los albores de la independencia, nuestros padres políticos quisieron asociar a esta obra a los cabildos y más tarde a los municipios, como un medio de vincular la cooperación y el interés de los vecinos en esta responsabilidad que debió ser de todos, ya que era en provecho de la comunidad.

Esto es, justamente, lo que la mente previsora de nuestros legisladores ha querido remediar, instituyendo las Juntas Comunales de Educación, formadas por ciudadanos designados unos por el Consejo de Educación Primaria, y otros por el Municipio.

Pero ésta es una materia que merece un desarrollo aparte, y preefrimos dejarlo para otra oca-

Reforzando lo espuesto, habló

sión.

Aquí hubimos de interrumpir la entrevista.

Ediciones juventud

a Federación de Estudiantes de lle en su deseo de aportar un tingente efectivo al desarrollo tural de la República, ha ini- do, por medio de las Ediciones ventud una serie de publicacio- de índole literario y social.

as obras se han seleccionado dadosamente, de lo que son una antía las ya publicadas. Además la revista "Juventud", que ya ocemos como una de las me- es de Sud-América en su género publicada "La reforma educa- nal en Rusia", por José Inge- ros cuyo sumario es el siguien- La función social de la edu- ión pública; El comisario Lu- charski y la organización edu- ional; La educación de los adul- ; Algunos resultados; De Eliseo lus a Romain Rolland, Apen- es publicados en la Revista de osofía, que contiene documentos nados por A. Lunatcharski, Post teller, N. R. Ulianova, Arthur nsome, Miguel Reissner, Floyd Dell, Romain Rolland y Anatole France.—"La democracia funcional en Rusia", por José Ingenieros, con el siguiente sumario: Una nueva filosofía política; La Revolución Francesa y la Soberanía Papular; Técnica actual de la representación; Partidos políticos y funciones sociales; ¡Hacia la representación funcional; Federalismo político y federalismo funcional; La representación funcional en Rusia; Presente y porvenir. "La Tercera Internacional Comunista", por Carlos Pereyra, con un estudio preliminar de la segunda y tercera internacional. "Los ojos extasiados" por Miliam Elim, poesía.

Además tiene en preparación escogidas obras de autores nacionales y extranjeros, y es única representante en Chile de numerosas casas editoriales de Sud-América, cuyas obras están en venta en el local de la Federación.

Becas en el Internado Barros Arana

La comisión de becas del Internado Barros Arana, reunida el Viernes 8 en la casa universitaria, acordó

Imprenta y Litografía Casa Amarilla

Al comercio y al público en general les comunicamos que hemos agregado nuevas máquinas y materiales modernos para poder dar mayor conformidad a nuestra distinguida clientela; por lo tanto, si tiene que hacer algún trabajo, tanto de Litografía como de imprenta, pídanos presupuesto en la seguridad que en nuestra Casa encontrará usted

PRECIOS MODICOS — TRABAJO A SATISFACCION — SERIEDAD Y CUMPLIMIENTO EN LA ENTREGA

No olvidarse

"CASA AMARILLA"

SAN DIEGO 236. — TELEFONO INGLES 3483

TESTUT

ANATOMIA HUMANA

8 Tomos Pasta

$ 180.-

LIBRERIA TORNERO

355 - AHUMADA - 355

Tapicero

— PARA —

AUTOMOVILES

Necesitamos uno competente y con **buenas recomendaciones.**

Presentarse de 9 a 10 A. M. al

Garage Hudson

DIECIOCHO 745

A-10

proponer al Supremo Gobierno los siguientes candidatos para ocupar las treinta y cinco vacantes que hay en el presente año:

Andrade Balcázar Juan Bautista, Arancibia Miño Guillermo, Araya Chiappa Pedro, Barrera Vásquez Guillermo Alfonso, Bravo Bravo Luis, Calderón Disset Humberto, Casarino Candia Carlos, Erazo Salas Ernesto, Fuentes Venegas René, Garrido Body Rafael, Gutiérrez Sepúlveda Luis C., Guzmán Gaete Galo, Hernández Muñoz Rafael, Hiriart Corbalán Néstor, Jara Ramos Nicanor, Kinast Felfü Carlos Eduardo, Klockmann Tonelli Enrique, Lacoste Molina Enrique, Larraín Simkins Carlos, Laso Correa Germán, Mendoza Lumbreras Heraclio, Montalva Bustos Galvarino, Moraga Armando, Moreno García Luis, Murillo Sepúlveda Gustavo, Navarrete Senn Oscar A., Pohlens Torres Andrés, Reyes Varas Rosendo, Román Sey Marcelino, Sáenz Fernández Alfredo, Schachtebeck Yávar Carlos, Solís Vargas Oscar, Valenzuela Correa José y Villarreal Marcial.

Los interesados deben pasar a la brevedad posible a la sección becas del Ministerio de Instrucción Pública a dejar la estampilla de impuesto correspondiente.

En la misma sección del Ministerio pueden retirarse las solicitudes con los antecedentes presentados.

Curso Pedagógico de Música Escolar

Estos cursos que hace el visitador del ramo, maestro E. Ortiz de Zárate, al magisterio escolar, continuarán los días Miércoles y Sábados en la Escuela N.o 4 del Cerro, desde el 20 de Mayo, a las 3 P. M.

La matrícula queda abierta en la visitación los mismos días, de 10 a 12 A. M.

Escuela Superior N.o 21.— Asociación de Ex-Alumnas "Abejas Obreras de Chile"

En la reunión general del Domingo, se eligió el nuevo Directorio que quedó constituído en la forma siguiente:

Presidenta, señorita Blanca Espinoza.

Vice-presidenta, señora Eudomilia Contreras de F.

Tesorera, señorita María L. Hernández.

Pro-tesorera, señora Manuela Galdámez de C.

Secretaria, señorita Virginia Rojas H.

Directoras, señora Carmen Letelier de V., señoritas Mercedes Blanco L., Carolina Padilla U. y Marta Toro N.

Hoy Miércoles 6 de Abril a las 8 y media de la noche, celebrará el nuevo Directorio su primera reunión para preparar el programa de trabajo para el año, en conferencias y juegos dominicales.

Escuela Nocturna "Juan de Dios Bravo"

El acto literario-musical y conferencia llevado a cabo en este plantel de instrucción para obreros que sostiene la Sociedad 18 de Setiembre, con motivo de la apertura de las clases del presente año, tuvo un resultado brillante.

Los discursos pronunciados por el vice-presidente de la Sociedad y del profesor-director de la Escuela, fueron muy aplaudidos, como asimismo la interesante conferencia sobre La Nueva Ley de Instrucción Primaria Obligatoria, dictada por don Luis Malaquías Concha, que arrancó grandes aplausos a la inmensa concurrencia que llenaba por completo el local hasta el extremo que se hizo estrecho.

La Petite Imperio que contribuyó con su concurso a este acto, fué aclamada por los couplets que cantó y obligada a repetirlos.

La próxima conferencia tendrá lugar el Domingo 17 del presente, a las 4 y media de la tarde, y la dictará el distinguido profesor universitario, don Evaristo Molina, y tratará de la "Evolución histórica de las clases trabajadoras".

VIDA ESTUDIANTIL

Círculo Carlos Pezoa Véliz

Se ha citado a los miembros de este círculo para hoy a las 4 P. M., en el salón de costumbre, con el objeto de elegir el directorio que se hará cargo en el nuevo período, de los destinos del círculo, por lo que encarecemos la asistencia de todos los socios.

Centro de Estudiantes de Antofagasta

Se ha citado a sesión para hoy Domingo 10, a las 9 y media de la mañana, en los salones de "El Mercurio".

Se advierte que siendo ésta segunda citación, se sesionará con el número de socios que asista.

Tabla: Cuenta de la comisión que fué a Antofagasta;

Fijación de fecha de la elección del Directorio; y

Fundación del Hogar Antofagastino.

Centro "Escuela Federico Errázuriz"

En la última sesión celebrada por esta institución, se tomaron los siguientes acuerdos:

1.o Citar a asamblea de socios para el Sábado 16 del presente. En esta asamblea se leerá la memoria anual, se presentarán los balances y se elegirán algunos directores que deben reemplazarse en conformidad a los estatutos.

2.o Pedir a los vecinos y padres de familia su asistencia a dicha reunión a fin de que se impongan de la labor de la institución y de los altos fines que persigue en bien del barrio y de los niños, especialmente.

3.o Repartir circulares entre los vecinos, solicitando ropa usada u otros auxilios que puedan ser vir a los niños desvalidos.

4.o Encarecer la asistencia de los directores a la sesión de Directorio del Jueves próximo por haber asuntos muy importantes que tratar, entre los cuales figura el estudio de la reforma de los Estatutos.

Extensión de Enseñanza Manual

El "Curso de Extensión de Enseñanza Manual" que funcionaba en la Escuela "Salvador Sanfuentes", se ha trasladado a la Escuela Normal N.o 2, donde funcionará desde hoy Miércoles 6 del presente, en la forma siguiente:

Telar: Miércoles, Sábado, de 1 3|4 a 5 y media P. M., en Recoleta 500.

Bordado a máquina y bordado a mano: Los mismos días de 1 3|4 a 5 media P. M.

Modas y sombreros: Sábado, de 1 y media a 5 y media, en Lillo 417.

GUIA PROFESIONAL

ABOGADOS

ARTURO ALESSANDRI RODRIGUEZ
FERNANDO ALESSANDRI R.
VICTOR ACEVEDO LECAROS
Estudio: Morandé 239 (altos). Teléfono 638. Solamente de 4 a 6.

ERNESTO BARROS JARPA
CESAR JIMENEZ FUENZALIDA
Gálvez 88. Teléfono 1845.

ERNESTO BIANCHI TUPPER
Oficina: Huérfanos 1112, segundo piso, teléfono 709.
Domicilio: Serrano 174. Teléfono 1084.

LUIS MALAQUIAS CONCHA S.
Asuntos civiles, criminales, accidentes, apelaciones. Compañía 1065. Casilla 1038.

NAZARIO CHACON DEL CAMPO
Trasladó su estudio a Compañía 1034. Casilla 3211.

PEDRO DAZA BRANTES
LIVIO ROJAS ARAVENA
Morandé 440 — Casilla 2281

BERNARDO GOTSCHLICH
ABOGADO
Morandé 450. Oficina 58. Casilla 2708.—Particiones, apelaciones, sociedades, cooperativas, etc.

FIDEL MUÑOZ RODRIGUEZ
GUSTAVO CANO PEEL
Abogados
Huérfanos 1153, Bolsa Productos.

JORGE ERRAZURIZ TAGLE
LUIS A. QUINTEROS T.
Amunátegui 301. Teléf. 633. Cas 2592.

LADISLAO ERRAZURIZ
HERNAN LEIGH BAÑADOS
De 3 a 5. Alameda 1902.

NICANOR ELGUETA
Galería Alessandri 19-A. Teléfono 586. Juicios civiles y comerciales.

DANIEL FELIU Y OSCAR FELIU H.
Merced 557. Teléf. 582. Cas. 3277.

FERNANDO FIGUEROA VIAL
Catedral 1355. Teléfono 930.

FERNANDO ERRAZURIZ TAGLE
Notario-abogado. Bandera 345. Casilla 926. Teléfono 3324.

GALV. GALLARDO NIETO
Ahumada 168, altos Teléf. 2343.

MANUEL GAETE FAGALDE
Notario-abogado. Huérfanos 1242. Teléfono Inglés 1355. De 9 a 12.50. Domicilio· Vergara 261.

HECTOR ARNALDO GUERRA
Especialmente asuntos criminales. Estudio y domicilio, **San Pablo 1079.**

OSVALDO HEVIA L.
Morandé 244. Casilla 1831.

GUSTAVO KALTWASSER DIAZ
Huérfanos 1175. Casilla 855.

MIGUEL LUIS LAGOS
Abogado Banco Hipotecario de Chile. De 11-12 y de 3 a 4. Casilla 1455.

BERNARDINO LEIVA
Abogado. Bandera 552.

LORENZO MONTT
AMBROSIO MONTT WILMS
Compañía 1207. Teléfono 2307.

MANUEL MERINO E.
LUIS MERINO E.
Agustinas 584. Teléf. 2077. Casilla 2247. De 4 a 5.30.

MANUEL OLIVA
Galería Alessandri 15-A. Juicios civiles, comercio y criminales.

ANTONIO PLANET C.
Abogado. Especialmente cuestiones comerciales. Estudio: Bandera 575, oficina 34. Casilla 4034. Teléf. Inglés 1137. 3 a 5 P. M.

ROBERTO DE PETRIS
San Diego 65. Teléfono 156. Casilla 4044. Juicios, civiles, criminales, comercio.

ALFONSO REVECO
Juicios civiles, criminales, comerciales. Nueva York 59 (frente Bolsa). Teléfono 455.

CARLOS SALAS HERRERA
Abogado. Bandera 552. Casilla 3366. Teléfono 2177.

LISANDRO SANTELICES E.
Morandé 450 Especialmente: Asuntos comerciales, particiones y juicios sobre propiedades.

HUBERTO SALGADO GALLARDO
Causas militares, civiles, criminales, Bandera 152.

ENRIQUE TAGLE MORENO
Estudio· Compañía 1293.

EMILIO TAGLE RODRIGUEZ
Abogado. Huérfanos 240. Teléfono 2018. Atiende preferentemente asuntos comerciales y mineros.

LEOPOLDO URRUTIA
Banco Hipotecario de Chile. De 2-5. Domicilio: Santa Rosa 128. Teléfono 2223.

LUIS FIDEL YAÑEZ
Defensor de Ausentes y de Obras Pías. Moneda 1935. Teléfono 191.

HUMBERTO YAÑEZ VELASCO
Compañía 1223. Teléfono 1614.

INGENIEROS

ALFREDO LEA-PLAZA
Santiago, Huérfanos 2334. Oficina: Moneda 1168. Teléfono 137.

MEDICOS

DR. AMENABAR OSSA
Oculista, 14 años Europa, 3 años Médico-Director Hospital de Ojos Condado Stafford (Inglaterra). Merced 494. De 1.30-4, Teléfono 602.

DR. ARNELLO
Cirugía. Anestesia general. Venéreas. García Reyes 17. De 12-3. Hospital San Vicente 4-6.

Dr. ITALO ALESSANDRINI I.
Cirugía y ginecología. Consultas: de 1 a 3 Merced 32: Teléfono 3555

AFECCIONES DEL PULMON
y sistema nervioso. Rayos X. Dr. Fontecilla. Regresó de Europa 2-4. Delicias 1626.

DOCTOR AMARAL
Estudios Europa. Partos y enfermedades señoras. Catedral 1964.

DR. ALONSO ACUÑA R.
Medicina interna. De 2 1|2-4. Moneda 1035.

Dr. AGUILAR
Cirugía general. Ginecología. Sífilis.
De 1 a 3.—San Isidro 229.

DR BISQUERT
Vías urinarias. Sífilis. Moneda 859. De 3 a 6. Casilla 2563.

DR. JULIO BUSTOS
Médico de Ciudad de Santiago.—Medicina interna, niños, sífilis. Recoleta 707. De 2 a 4.

DR. BORQUEZ SILVA
Estudios Europa. Pulmón, corazón, Estómago, Intestinos. Rayos X. 3 a 6. A. Prat 80. Teléf. 19, Matadero.

DR. ARTURO BARRAZA A.
Vías urinarias, sífilis. Puente 557. De 3 a 6.

Dr. CASTAÑEDA IGLESIAS
Ex-médico residente Hospital Niños. Catedral 1882. Teléfono 254. De 1 1|2 a 3 1|2.

DR. BRAGA CASTILLO
Rayos X. Merced 136. Teléfono 1393. Consultas: de 9 a 10 y de 1 a 4.

Dr. MANUEL CALVO MACKENNA
Médico Pensionado San Vicente. 1 a 3. Santo Domingo 1412. Teléfono 598.

DR. PEDRO CONTRERAS A.
Consultas: Lunes, Miércoles y Viernes: 2-4. Compañía 1470.

DOCTOR CAMPOS MENDEZ
Medicina interna. Enfermedades y desórdenes sexuales, 10-3. Compañía 2855.

DOCTOR CHARLIN
Profesor enfermedades de la vista. Consultas 3-6 P. M. Compañía 2115. Regresó.

DR. LEONIDAS CORONA T.
Laboratorio Clínico. Delicias 868. (Frente a Estado). Consultas: de 4 a 6. Teléfono 2483.

Dr. W. E. COUTTS
Regresó. Sífilis. Vías urinarias. Consultas, de 3 a 5. San Martín 372.

DOCTOR CORREA CORTES
Medicina interna. Sífilis. De 1 y media a 3 y media. Echaurren 48. Regresó.

DR. CASTRO OLIVEIRA
Garganta, nariz, oídos. Estado 62. De 3 a 6.

DR. ALDO CONTRUCCI
Estudios Europa. Medicina interna. Sífilis. San Antonio 451. 2 a 4. Teléf. 188, Providencia.

DR. I. DIAZ MUÑOZ S.
Medicina general. Vías urinarias. Consuitas de 2-4. Bandera 574.

Dr. PAULINO DIAZ
Moneda 1963. Teléfono 1178. De 1.30 a 4. Piel. Venéreas. Menos Jueves.

DOCTORA JUANA DIAZ MUÑOZ
Especialista enfermedades señoras y niños. Consultas: 4 a 6. Delicias 540-A.

DR. DIAZ VELASCO
Medicina interna. Niños. Sífilis. 1 a 4. Vergara 474. Teléfono 236, Parque.

Dr. A. DIMITSTEIN G.
Medicina general, especialmente corazón, Estómago y Pulmón.
De 1 1|2-4. San Antonio 275.

DOCTOR EYZAGUIRRE S.
Medicina general. Niños. De 2 a 5. Agustinas 2342.

DR. EUGENIO DIAZ LIRA
Cirugía de niños y ortopedia.—Agustinas 1270. Teléfono 2285.

DR. RICARDO DONOSO
Estudios en Europa. Medicina interna, especialmente pulmón, corazón. Agustinas 619. De 1.30 a 3.30.

DR. ESPINA
Rayos X. Medicina interna. Estudios Europa. Delicias 1228 esquina Gálvez. Teléfono 2102. De 1.30 a 4.

DR. JULIO EASTMAN
Catedral 2673. De 1.30 a 3.30. Teléfono 2637. Casilla 1571.

DR. FUENZALIDA BRAVO
Profesor enfermedades niños. Merced 560. Teléfono 1721. De 2 a 4.

ARTURO FRITZ
Medicina general. Jefe Policlínica. Piel y sífilis. De 3a 5. Huérfanos 1353.

Dr. GARCIA COLLAO
Estudios en Europa
Ojos, Nariz, Garganta y Oídos. San Antonio 148.

DR. GARCES BAEZA
Medicina interna, especialmente corazón, pulmón, riñones, aparato digestivo. Sífilis. Santo Domingo 739. De 2-4.

DOCTOR GIANELLI — ESTUDIOS EUROPA
Sífilis, Piel, Vías urinarias. 21 de Mayo 562. Consultas de 2 a 6.

DR. JOSE S. GONZALEZ O.
Médico residente del Hospital de Niños.—Enfermedades de niños y cirugía general. Consultas: de 2 a 4 P. M. Matucana 303, Santiago.

Dr. ENRIQUE GONZALEZ H.
Estudios médicos Europa. Especialmente estómago, intestinos, hígado, diabetes, obesidad, reumatismo. Ejército 644. De 2—4.

GONORREA E IMPOTENCIA
Debilidad vital y gonorrea con sus afecciones, prostatitis, supuraciones por más crónicas que sean, se curan en pocos días, garantida. Sistema nuevo. Dr. Winkelmann. 2-6. Alameda 880.

DR. ARISTIDES GONZALEZ C.
Prof. extraordinario. Obstetricia, enfermedades señoras. 1-3. Cas. 1551. Teléfono 2789. San Martín 272.

DOCTOR ANTONIO GIANANI
Trasladóse Serrano 34. Medicina interna. Consultas: 3 a 5.

DR. ERNESTO GREENE
Estudios Europa. Cirugía, ginecología. Consultas: 2-4. San Martín 509, esquina Catedral. Teléfono 2860.

Dr. HERRERA ROGER
Médico Hospital de Niños. Teléfono 2679. Delicias 2558. De 1 a 3.

INSTITUTO DE EDUCACION FISICA
Gabinete de Mecanoterapia
MORANDE 750
Masaje y gimnasia médica. Está a disposición del público. Atendido por estudiantes de los últimos años de medicina. Horas especiales para señoras y caballeros.
EL DIRECTOR

DR. AGUSTIN INOSTROSA
Cirugía. Ginecología. Sífilis. De 4 a 6. Puente 559.

A. ICAZA BARROS
Médico-cirujano. Bandera 736. Teléfono 233. Consultas: 5 a 6.30.

DR. ALEJANDRO INFANTE
Enfermedades niños, Médico Hospital Niños, San Luis. De 2 a 4. Delicias 253. Regresó.

RICARDO KUSCHEL S.
Cirugía general. De 3-4, excepto Sábados. Merced 186. Teléf. 1344.

DR. A. KORNER ANDWANTER
Estudios en Estados Unidos. Cirugía, Ortopedia. Consultas: 2-4. Santo Domingo 623.

INSTITUTO BIO - QUIMICO NACIONAL
BANDERA 574
CASILLA 3624. TELEFONO 3041
Propietarios: Dr. Nacianceno Romero, Dr. Rómulo Romero, Ing. de minas Samuel Pavez.
Análisis: Clínicos, comerciales, industriales, ensayes, etc.
Vacunas, fermentos, sueros, etc.
Reacción **Wassermann, orina,** sangre y toda clase de investigaciones de Laboratorio.
Rayos X.
Especialistas en cada sección.

DOCTOR KONIG
Neurastenia, debilidad, corazón, bronquitis, obesidad, sífilis. Claras 549, 2-4.

PROFESOR LUCO
Enfermedades nerviosas y mentales. Merced 336. Consultas: de 1 a 3.

Dr. LAVAL
Medicina interna. Amunátegui 31. De 4 a 6.

DR. MALSBRAN
Enfermedades mentales y nerviosas. De 2 a 5. San Antonio 584.

DR. ARMANDO LEON I.
Médico Cirujano. Trasladóse Compañía 1909. De 1 a 3.

DR. MORAGA FUENZALIDA
Medicina y cirugía de niños. Cochrane 118. Teléfono 2804. De 1 a 3.

Dr. MORALES VILLABLANCA
Piel, Sífilis, Venéreas. Galería Alesasndri 24. De 3 a 6.

PROFESOR EDUARDO MOORE
Vergara 110, 2 a 6. Vías urinarias y Piel. M

DR. JUAN MONTENEGRO M.
Enfermedades niños. De 2 a 4. Compañía 1770. Teléfono 2120.

DR. ITALO MARTINI Z.
Ojos, oídos, nariz y garganta. Delicias 411. Consultas: 2 a 4.

DR. LUIS G. MIDDLETON CRUZ
Oídos, nariz, garganta. Trasladóse: Miraflores 540. De 4 a 6.

Dr. MEZA OLVA
Estudios Europa: pulmón, corazón, riñones. Sífilis. 3—4. Dieciocho 268. Domicilio: V. Mackenna 955. Teléfono No. 9 (Santa Elena).

DOCTOR MONTERO
Prof. Dermatología. Sifilografía. Piel. Sífilis, génito-urinarias. Prat 309.

DR. JULIO MOORE F.
1.30-3.30. Niños, sífilis. Vergara 155. Teléfono 3074.

NEUMOTORAX ARTIFICIAL
Tratamiento tuberculosis pulmonar. Doctor Moreno. Estudios Europa. Delicias 1122. 2 1|2 4 1|2.

DR. MOUAT S.
Ginecología, partos. Ex-jefe Clínica Ginecológica Dr. Korner. Brasil 25. De 1 a 4.

DOCTORA MAGDALENA NEIRA I.
Medicina interna y señoras. Consultas de 2 a 4. Merced 629.

DOCTOR NUÑEZ ZAMORA
Consultas: Martes, Jueves y Sábados, 4-6. Matucana 289.

DR. OHLERICH
Titulado Alemania y Chile. Medicina general adultos y niños. Teléfono 382. De 2 a 4. Catedral 1488.

DOCTOR LUIS OPAZO P.
Médico interno Hospital Niños. Matucana 303, de 2 1|2 a 5.

DR. DAVID PULIDO
Enfermedades niños. Santo Domingo 1646. Teléfono 2152. Consultorio· Santo Domingo 1695. 1-4.

Dr. PRUNES
Estudios en Europa. Jefe de Clínica. Piel, sífilis, venéreas. Merced 490. Casilla 2894.

PROFESOR PARDO
Cirugía y enfermedades de señoras. Consultas: de 2 a 4. Ejército 119.

DR. OSCAR PERALTA C.
Arturo Prat 671. Consultas: 2 a 4. Policlínica: de 8 a 9.30. Teléfono Inglés 194, Matadero.

DR. PAREDES P.
Enfermedades señoras. Jefe Policlínica Prof. Korner. Medicina, Cirugía Abdominal. 2 a 4. Amunátegui 33.

DR. PRUNES
Estudios en Europa. Jefe de Clínica. Piel, sífilis, venéreas. Merced 470. Casilla 2894.

DOCTOR PANTOJA
Medicina interna, corazón, pulmón, estómago, sífilis, 2-4 y 7-8. Teléfono 574. Santo Domingo 1036.

DR. RICARDO PERALTA G.
Cirugía general, especialmente de niños. Claras 471.

Dr. OTTO PHILIPPI
Enfermedades niños. Santo Domingo 820. De 1 a 3. Teléfono 2415.

DR. RAFAEL PEÑARANDA R.
Especialmente corazón, estómago, hígado, riñón, sífilis, venéreas. Llamados nocturnos. 2 a 4. Catedral 2319.

DR. MARCIAL PARADA
Oídos, nariz, garganta. Delicias 1626. Teléfono 2844. De 3 a 5.

DR. QUIROGA
Enfermedades nerviosas y mentales. Puente 559. Consultas de 3 a 5.

DR. EDUARDO DE RAMON
Cirugía. Enfermedades señoras. De 1 a 3. Agustinas 1660. Teléfono 3623.

Dr. RICARDO ROLANDO
Medicina general. Venéreas, sífilis. Puente 557. De 5 a 7.

DR. ALBERTO RAHAUSEN
Cirugía. Ginecología. Carmen 47. De 3 y media 5 y media. Teléfono 3022.

DR. F. RAYO RIQUELME
Cirugía. Enfermedades de señoras. Moneda 1815. Teléfono 3329.

DR. JOEL RODRIGUEZ P.
Estudios Europa. Medicina interna, especialmente estómago, intestinos. Rayos X, de 2-4. Amunátegui 559. Teléfono 2810.

DR. MARCO A. SEPULVEDA R.
Laboratorio
Bandera 736. Teléfono 233. Exámenes completos: sangre, orina, esputos, etc. Cultivos. Autovacunas.

LABORATORIO CLINICO
Del Dr. SOTO PARADA
Jefe Laboratorio. Prof. García Guerrero. Exámenes completos: sangre, orina, etc., Reacción Wassermann. Preparación Autovacunas. **Moneda 1035 de 2 a 6.**

DR. SANTANDER
Estudios Europa. Enfermedades corazón, riñón, sífilis, especialmente estómago e intestnos. Examen del enfermo por rayos X y laboratorio. Moneda 821.

DR. STUARDO
Estudios Europa. Enfermedades niños. De 1 a 4. Agustinas 1684. Teléfono 2245.

J. SCHWARZENBERG L.
Enfermedades niños. 1-3. excepto Jueves y Sábado. Merced 186. Teléfono 1344, ausente.

DR. CARLOS A. SOMMERS
Enfermedades del pulmón. De 1-3. Catedral 2099.

RADIOTERAPIA
Piel - Sífilis - Venéreas
Dr. Félix Grohnert B.
De 2 a 6. Castro 238

DOCTOR STOLTING
Oculista. Médico recibido en Alemania y Chile. Compañía 1392. De 3 a 5.

DOCTOR SANCHEZ CRUZ
Profesor de Puericultura. Enfermedades niños. Moneda 1819.

DR. TORRES TORRES
Jefe Clínica Prof. Korner. Enfermedades señoras, cirugía. Catedral 1249. De 2 a 5.

SANATORIO
PENSIONADO PARTICULAR
Av. Matta 586.— Teléf. 97 (Matadero)
Partos, operaciones, enfermedades de señoras, corazón, digestivas, nervios, **Morfinomanía;** aislamiento y curación. Sala de operaciones, laboratorio electroterapia. Rayos X. Parque, jardines.
Dr. AQUILES RIVEROS.

DOCTOR VARGAS SALCEDO
Cirujano. Martes, Jueves y Sábado, 2-5. Teatinos 354. Teléf. 1060.

DR. G. E. VIDAL S.
Consultas: 2 a 6. Delicias 2646.

DR. ZUÑIGA C.
Enfermedades señoras. Jefe Clínica Obstetricia. Avenida España 472. De 1-3. Teléf. 111, Parque.

DR. WIREN
Oído, nariz, garganta. Claras 471. De 2 a 4.

DENTISTAS

MANUEL AYLWIN.—CARMEN 175
Estudios EE. UU. De 9-12 y 2-6.

DOCTOR RUBEN BUSTOS
Graduado "Philadelphia Dental College".—Moneda 815. Regresó.

BAHAMONDE INZUNZA
Ex-Ayudante Clínica Esc. Dental. Tratamiento enfermedades boca, 2-6. Huérfanos 1353.

DR. CERDA LOPEZ
Dentista. Traladóse Santo Domingo 849. De 9-12 y 2-6. Atiende vacaciones.

AURELIO DE LA FUENTE
Dentista. Riquelme 47, Teléfono 1642. Regresó.

JORGE ESPINOSA FUENZALIDA
Dentista.
Serrano 68. 3-Jul.

DOCTOR ROGAT
ESPECIALISTA
PIORREA ALVEOLAR
(ENCIAS SUPURANTES DIENTES MOVIBLES)
BOLSA COMERCIO
of. 212 - 213.
EN VALPARAISO LOS SABADOS
CONDELL 88

MUÑOZ LOBOS HNOS.
Extracciones sin dolor. Sommoformo, puentes, placas, tratamientos rápidos. San Diego 307-443.

ENRIQUE MORENO OLEA
Clínica Dental
Especialistas en cada sección. Huérfanos 1616. Teléfono 1697.

LUIS E. ROBINSON
Dentista
Compañía 1520. Teléfono 3644.

Dra. ELVIRA ROSAS S.
Dentista — Bandera 76.

ZULEMA ULLOA G.
Dentista. Compañía 2728. Regresó.

ENRIQUE SANSOT
DENTISTA
Ayudante de Escuela Dental. Atiende a su clientela en la Clínica del Dr. Valenzuela Basterrica.
RIQUELME 47

DENTISTA VALENCIA
Chacabuco 569, entre Catedral Santo Domingo. De 9 a 6.

GUILLERMO VELASCO M.
DENTISTA
Estudios en Philadelphia. Catedral 1261.— Regresó. A-10

ARQUITECTOS

EDUARDO TASSO
Construcciones, transformaciones y reparaciones. Honorarios 8 o|o. Planos, presupuestos. Morandé 131.

MATRONAS

M. AVILA
Matrona ginecologista, atiende enfermas pensionistas. Consultas gratis. García Reyes 54.

Mme. E. FRAGNAUD
Matrona francesa. Manuel Rodríguez 647.

MATRONA ERAZO
Huérfanos 2460. Partos. Médico elección enferma. Recibo pensionistas.

EL PENSIONADO MURFFI, LO vendí a Emma Amor, ruego a las personas que me necesiten, pasar San Diego 57.— Ester Escuza.

ROSA MONTOYA
Enfermas, pensionistas, atención médica permanente. Operaciones. Inyecciones. Curaciones. Maestranza 283.

"PENSIONADO MURFFI"
Atendido Sra. Emma de Torres, matrona llegada Buenos Aires. Pensionistas desde $ 100. Clínica, operaciones atendidas Dr. Paredes. San Diego 360.

CLINICA PRIVADA DE OBSTETRICIA
Señora Reyes, matrona ginecologista. Establecimiento moderno. — Atendido por dos cirujanos especialistas. Recibe enfermas todas partes del país. Partos. Precios moderados. Consultas gratis. Esmeralda 636.

CARMELA TORO G.
Partos. Asistencia toda hora. Recibe enfermas. Matucana 640.

CLINICA
Ana G. Vargas Barrera.—Partos. Recibe pensionistas. Cochrane 985.

PENSIONADO MENARES
Pensionistas. Partos. Pensión $ 35. Masaje médico. Cochrane 846 y Aconcagua 1162.

ESPECIALISTA EN PARTOS
Las señoras en estado interesante pueden disponer de dormitorios higiénicos, luz, baño y pensión, sólo por $ 5 diarios. — **Av. Matta 1127.** Instituto Dra. Lastarria.

MERCEDES ROJAS
Matrona. Recibo enfermas. Consultas gratis. San Diego 932.

PENSIONADO Sra. VICENTINA
Asistencia esmerada, partos, clínica y domicilio. Turno permanente. Consultas gratis. San Diego 57.

VARIOS

TARTAMUDOS
Profesor Juan Dachs, tratamiento especial. Estudios Europa. Dardignac 193.

JULES BONDALLAZ
Masajista suizo. Regresó. Moneda 723.

VELLO DE LA CARA.—EXTRACCION RAPIDA Y SEGURA
Masaje facial de belleza. Curación de la piel seca o grasosa.
Consultorio Femenino de Cultura Física.—Santo Domingo 848

"ESCUELA NACIONAL DE MASAJISTAS"
Pídanse prospectos. Concédense diplomas autorizados. Estado 363.

AGRICULTORES

PARA TRACTORES Y AUTOMOVILES

PARA MOTORES Y TRILLADORAS

GARGOYLE

Mobiloils

Una calidad para cada tipo de motor

EL MAXIMO DE RENDIMIENTO

Mecánico con el costo más reducido se obtiene usando los aceites de la

VACUUM OIL COMPANY

NEW YORK -- N. Y. - E. U. A.

GARGOYLE

Lubrificantes

Una calidad para cada sistema de lubrificación

Lubrificantes deben adoptarse a título del servicio que prestan Y NO A BASE DE PRECIO

Soliciten folletos sobre LUBRIFICACION CIENTIFICA que contienen los datos más prácticos y científicos relacionados con la lubrificación. Asímismo TABLAS INDICADORAS de los aceites correctos a usarse para Automóviles, Camiones, Tractores, Motores, Trilladoras, Etc., y QUE SE ENVIAN GRATIS.

Agentes: WESSEL, DUVAL y Cía.

VALPARAISO - SANTIAGO - CONCEPCION - VALDIVIA

SUB-AGENTES EN: RANCAGUA, CURICO, TALCA, CHILLAN, TEMUCO, OSORNO, PUERTO MONTT.

Auto-Pianos

ANGELUS
PLAYOTONE
AUTOTONE

Los únicos pianos de ejecución del día que han llegado a ser artísticos.

GRIMM & KERN

Almacén de Pianos, Pianos-automáticos y Victrolas

AHUMADA 99 esq. MONEDA

NOTA.—Rogamos inspección sin compromiso alguno.

AMPOLLETAS

ALEMANAS, desde 16 bugías a precios FUERA DE COMPETENCIA, ofrece:

MERCERIA SANTIAGO

Ahumada 368-376.—Casilla 97-D.—Teléf. Inglés 1953

SI QUIERE UD. VESTIR BIEN, VISITE

LA CASA REAL

SAN PABLO 912

y se convencerá de que hay un excelente y variado surtido en ternos y sobretodos de pura lana y de hechura inmejorable, a precios fuera de toda competencia.

PARA NIÑOS

Ternitos de casimir en género de invierno y variado surtido en colores y formas, desde ...	$ 17.00
Ternitos de casimir, todo forrado, última novedad, desde	$ 32.00
Ternitos de casimir, forma vestón, colores surtidos, desde	$ 40.00
Sobretodos forma Ranglan, medio forro, desde ...	$ 40.00
Un variado surtido en ternos de brin, varias formas y calidades, desde ...	$ 8.50

PARA JOVENES

Ternos forma de fantasía, pura lana, desde ...	$ 45.00
Ternos de forma cazadora, casimir fantasía, desde ...	$ 40.00
Sobretodos muy elegantes en casimires inmejorables, desde	$ 50.00
Sobretodos forma Raglan, en gabardina, desde...	$ 45.00
Un variado surtido en ternos y vestones de brin con pantalón corto y largo, desde ...	$ 17.50

PARA HOMBRES

Ternos de casimir superior, hechura y forros de 1.a, desde	$ 55.00
Ternos negros y azules, en casimir inmejorables, desde..	$ 110.00
Sobretodos varias formas, elegantes y última novedad, desde	$ 80.00
Sobretodos en gabardina, forma Ranglan, desde ...	$ 100.00
Vestones blancos, especiales para cantineros y peluqueros	$ 17.00
Pantalones en género fantasía, muy durables, desde ...	$ 17.50
Ternos para mecánicos, género lavado, desde ...	$ 20.00

La Casa cuenta con un departamento especial para ropa sobre medida, a cargo de un cortador muy competente.

LA CASA REAL

SAN PABLO 912

GRAN CHIC

Terciopelos de lana

ingleses, calidad muy fina, ancho 140,

$ 25.- METRO

Gamuzas de lana

francesas, calidad extra superfina, 40 distintos colores de gran moda, ancho 140

$ 30.- METRO

TRICOT JERSEY, muy buena calidad, 26 distintos colores, la más grande novedad, ancho 140,

$ 30.- METRO

BANDERA 702, ESQ. ROSAS, ANTIGUO EDIFICIO DE LAS MONJAS CAPUCHINAS

TRUEBA, VILLA Y CIA.

ARRIENDO

EN SAN FERNANDO

Ofrezco en arriendo
Fundo de 280 cuadras
Muy buenos suelos, bien regados
Y además con buenos rulos
Canon $ 38,000

ALEJANDRO GREENE CRUZAT
Teatinos 86 — Casilla 3722

Sociedad Central de Minas

Habiendo sido materialmente imposible atender a la totalidad de los señores Accionistas durante el plazo fijado para el pago de la contribución, y a pedido de dichos señores Accionistas, se ha prorrogado hasta el 16 de Abril, inclusive, el plazo para el pago de la contribución.

D. ADAMS,
Presidente de la Comisión Liquidadora.

A-10

OCASION

Vendo casa nueva próxima Av. Matta; San Diego, linda casa moderna, 7 piezas, 2 patios, hall de vidrio, estucada, alcantarillado, gas y luz eléctrica mosaico, etc., etc., valor total $ 25,000, pagadera con sólo 6,000 pesos al contado y el resto $ 200 mensuales, entrega inmediata. Tratar con su dueño.

ARTURO PRAT 1570

A-11

Señoritas Honorables

necesita Sociedad Anónima. Sueldo y comisión.

Presentarse de 8 a 9 A. M. a la Contaduría.

MONEDA 1061

NINGUN REMEDIO

conocido hasta hoy no ha obtenido tanto éxito en Francia ni en el Extranjero como EL

ESPECÍFICO BEJEAN

Es el más *Poderoso Preventivo y Curativo* de la **GOTA** Y DE TODAS LAS **AFECCIONES REUMATISMALES** AGUDAS ó CRÓNICAS

48 HORAS bastan para apaciguar los accesos los más violentos sin temor de trasladar el mal.

Envoi franco de la Noticia sobre pedido.

Depósito general:
PARIS, 30, Rue des Francs Bourgeois
y todas buenas Farmacias y Droguerias.

FERROCARRILES DEL ESTADO

Se solicitan propuestas públicas para la provisión de material rodante (locomotoras, coches y carros) para los ferrocarriles.

Bases, planos y especificaciones pueden solicitarse del Departamento de Tracción y Maestranzas, Agustinas 1260.

Las propuestas se abrirán en el Departamento de Materiales y Almacenes (Estación Alameda) el día 6 de Julio, a las 10 A. M.

Se solicitan propuestas públicas para el 1.o de Julio próximo por un motor eléctrico, resortes para topes, cañería de cobre, brocas salomónicas para taladros y prensas para marchamar.

Bases y antecedentes en el Departamento de Materiales y Almacenes en la Estación de Alameda.

Santiago, 30 de Marzo de 1921.

Sociedades Anónimas

Compañía de Minas de Cobre de Gatico

No habiendo tenido lugar, por falta de quorum, la reunión señalada para el 31 de Marzo, cítase nuevamente a los señores accionistas a junta general ordinaria para el Jueves 14 del presente, a las 3 P. M. en los salones de la Bolsa Comercial, calle Cochrane N.o 695.

Se previene a los señores accionistas que esta reunión se celebrará con los accionistas que concurran, en conformidad con el artículo 22 de los estatutos.

El Registro de Transferencias de Acciones permanecerá cerrado desde esta fecha hasta el 14 del presente, ambos días comprendidos.

Valparaíso, 1.o de Abril de 1921.

EL DIRECTORIO.

A-14

Compañía de Salitres y Ferrocarril de Agua Santa

JUNTA GENERAL

Por orden del Consejo Directivo, se cita a los señores accionistas a Junta General Ordinaria, para el Martes 5 de Abril próximo a las 2 P. M., en la Oficina de la Compañía, Prat N.o 192, con el fin de darles cuenta de la Memoria y Balance del último semestre.

Para los efectos de la reunión y el dividendo N.o 92, de 2 1\|2 por ciento o sean 5 chelines por acción, acordado por el Directorio, quedará cerrado el registro de trasferencia de acciones desde el 31 del presente hasta el 12 de Abril próximo inclusive.

El pago del dividendo se hará desde el 12 de Abril próximo en moneda corriente por el Banco A. Edwards y Cía., en sus oficinas de Valparaíso y Santiago, al tipo de cambio de venta de letras el día 5 de Abril.

Los accionistas que deseen recibir su dividendo en letras sobre Londres se servirán avisarlo por escrito a la Gerencia, antes del Jueves 31 del presente, siendo entendido que serán letras a 90 días vista y no se extenderán por sumas menores de £ 20.

Valparaíso, Marzo 20 de 1921.

JUAN E. LYON,
Gerente.

15-M

"LA PROVIDENCIA"

Sociedad Anónima Cooperativa de Seguros, Ahorros y Edificación

TERCER DIVIDENDO ANUAL

Ponemos en conocimiento de los señores Accionistas que el tercer dividendo anual del 13%, acordado por la Junta General en sesión de 31 de Marzo próximo pasado, se empezará a pagar desde el Lunes 11 del corriente mes, en las oficinas de la Sociedad, Bandera N.o 156.

Se ruega a los señores Accionistas traer a la oficina el título correspondiente.

EL DIRECTOR-GERENTE.

"LA YUGOSLAV

COMPAÑIA DE SEGUROS CONTRA INCENDIOS, MARITIMOS, ETC.

Prat 239 :-. Valparaíso :-: Casilla

Capital Suscrito..... $ 5.000
Capital Pagado...... $ 1.000

CONSEJO DIRECTIVO

Presidente
Don PASCUAL BABURIZZA

Vice-Presidente
Don JUAN

CONSEJEROS

Don LUIS MITROVICH.
Don RENE POUDENSAN L.
Don FRANCISCO L. RIPAMONTI.
Don ALEJANDRO FLORES.
Don VICENTE COLLOVICH.

GERENTE

Don ANDRES SVILOKOS

AGENTES GENERALES EN SANTIAGO:

Baburizza, Lukinovic y

BANDERA 287

Agencia en las principales ciudades de la Re

Compañía de Seguros y Ahorros "América Unida"

En conformidad a lo dispuesto en el Art. 5 de los Estatutos, se avisa a los señores Accionistas que deben pasar a cubrir el valor de las 2.a cuota sobre sus acciones, a las oficinas de la Compañía, Agustinas 1148.

Santiago, 8 de Abril de 1921.

BELISARIO BUSTOS SANCHEZ,
Gerente.

A-15

Compañía Salitres de Antofagasta

DIVIDENDO N.o 145

En conformidad a lo acordado por el Consejo Directivo, se repartirá a los señores accionistas un dividendo de $ 1.00 por acción que se pagará por el Banco de Chile en Valparaíso y Santiago desde el 25 del presente. El Registro de Accionistas permanecerá cerrado desde el 10 hasta el 25 del actual, ambas fechas inclusives.

Valparaíso, 3 de Abril de 1921.

CARLOS DEL CAMPO N.,
Gerente.

25-A.

COMPAÑIA SALITRES DE ANTOFAGASTA

CITACION A JUNTA GENERAL ORDINARIA

Por acuerdo del Consejo Directivo, se cita a los señores accionistas de esta Compañía a Junta General Ordinaria para el 15 de Abril en curso, a las 3 P. M., en el salón de la Cámara Nacional de Comercio, calle Blanco N.o 731, para darles cuenta de la memoria y balance del año 1920.

Valparaíso, 3 de Abril de 1921.

CARLOS DEL CAMPO N.
Gerente.

15-A.

Compañía Nacional de Seguros "LA HORMIGA"

Ponemos en conocimiento de los señores accionistas y del comercio en general, que el Directorio ha despedido de esta Compañía al contador señor Policarpo González M., por habérsele sorprendido haciendo propaganda en contra de la Compañía.

EL GERENTE.

A-10

Compañía Cervecer

De orden del Co
vo de esta Compañía
señores Accionistas
neral Ordinaria que
el Jueves 14 de Abr
las 2 hs. P. M., en
Gerencia, calle Blanco
Valparaíso.

Los Registros de
Acciones quedarán
de el día 4 de Abril
ta el día en que
reunión.

Valparaíso, a 1.o
1921.

EL

Compañía de Rafaelitas Neuquén

Se avisa a los
"Comunidad Minera
Neuquén" y a los de
Exploradora del Neuquén
de la fecha del presente
tro del plazo de quince
van manifestar por
sidente de la respectiva
el número de acciones
munero desee suscribir
sión de 100,000 acciones
esterlina totalmente pagadas
que hará esta Compañía
como sean aprobados

No se tomarán en
ciones de subscripción
senten en el plazo
Oportunamente se
rrateo a que diere
de acciones, y la fecha
gar en que se ha de
de éstas.

Los miembros de
Rafaelitas" del Neuquén
rigir sus peticiones al
cia, Santiago, Catedral
de la "Comunidad
Neuquén" al Presidente
Valparaíso, Casilla
Valparaíso, 4 de Abril

EL

VIDA OBRERA

PUBLICACIONES DE LA FEDERACION OBRERA DE CHILE

La creación de una Cooperativa Panadera Federal. — El mitin de ayer en pro del Sábado inglés. — Exito que alcanza esta manifestación

FIESTAS, ACUERDOS Y CITACIONES SOCIALES

UBLICACIONES DE LA FEDE- ACION OBRERA DE CHILE

CONSEJO N.o 4 DE MOLINEROS FIDEEROS.—Este Consejo suspen- la sesión de hoy para atender a elección del candidato a muni- pal ciudadano Eduardo Bunster.

CONSEJO N.o 11 DE CERVECE- OS.—Se ha citado para el Martes óximo, a las 8 P. M. en Maruri 6, a todos los obreros de las Fá- icas Ebner y Nacional a una amblea general a fin de elegir el ievo directorio.

Se encarece la asistencia y pun- alidad en la hora.

CONSEJO FEDERAL N.o 14.— oy deberán estar listos todos los oderados con sus poderes en el lsillo para instalarse y firmar los ros de las mesas receptoras an- s de las 8 A. M.

Las secretarías estarán abiertas toda hora del día een los siguien- s locales: Delicias 2805; Diez de lio 1037; Loreto 520; Puente 716; estranza 314; y Sargento Aldea .

El mitin obrero de ayer

Como lo informamos en nuestra ición de ayer, a las seis de la rde se llevó a efecto el mitin e habían organizado los socios e forman el Consejo Federal nú- ro 13 de la Federación Obrera de ile, con el objeto de pedir a los merciantes en mayor, hagan efec- o el descanso de sus empleados rante las tardes de los días Sá- do.

A este acto, concurrió una nume- ia delegación tanto de los mis- s empleados de comercio, como los obreros que militan en la deración.

Una vez que los manifestantes se bieron reunido en la Plaza de Ar- s, el Secretario General de la nta Provincial de la Federa- n, señor Salinas Astudillo, abrió manifestación diciendo que el mo- niento iniciado por los federados Consejo número 14, era muy to y por consiguiente debiera ser undado por todos los empleados comercio, a cuyo gremio benefi- ra estas peticiones.

En igual sentido habló el Secre- io General de la Junta Federal se- Enrique Díaz Vera, quien agre- que el socio señor Eduardo Buns- , quien ha iniciado este movi- ento, le había sido imposible asis- a esta manifestación, por cuan- se encontraba practicando otras gencias que van en bien de to- s las colectividades obreras de la ital.

A continuación, el desfile se or- nizó por todas las calles princi- es de la capital en donde existen grandes casas comerciales a fin pedirles a sus respectivos jefes al descanso para sus personales empleados.

bre la creación de una coo- erativa Panadera Federal

> La cooperativa es una institución que, reuniendo el esfuerzo de todos, coopera con su producción en bien de todos.

Una cooperativa es, como su nom- e lo indica, una organización que pera al logro de un fin dado. Las cooperativas de consumo rícolas, industriales y de cualquier nero que sean, organizadas por reros, tienden a formar el me- ramiento de la calidad y la re- cción de los precios en los ar- ulos de primera necesidad, como medio de hacer cesar en parte explotación capitalista. Los ac- nistas de una cooperativa, son al smo tiempo que productores, con- nidores, y por esta razón pueden darse con las utilidades que per- e el intermediario capitalista. Los artículos de más necesidad son, sin duda, los que se prestan más a ser explotados por los capitalistas, por su gran demanda y su imperiosa necesidad y deben ser también estos los que deben de dar origen a las primeras cooperativas.

Entre nosotros, el pan ha sido el que ha dado margen a una de las explotaciones más ruines e inicuas a que hemos estado sometidos durante años.

Debemos despertar de nuestro letargo y comprender que si no nos libramos por nosotros mismos de esta explotación, estaremos condenados a soportarla eternamente.

Muchos creerán que los instrumentos o empleados de esos industriales que explotan esta industria, están largamente pagados o siquiera medianamente remunerados en relación a su trabajo; muy por el contrario. Esos patrones que explotan al público con la venta de su mercancía, explotan de una manera ignominiosa a sus empleados. Es por eso, que estos camaradas de producción para un tercero, que no hace más que quedarse con el fruto de su esfuerzo, han pensado echar las bases de la primera Cooperativa Panadera Federal.

Pero para que esto llegue a ser una realidad, necesitamos la cooperación y ayuda de todos los trabajadores organizados de esta ciudad.

Si vosotros queréis ver agrandar y aumentar la ración de pan de vuestra familia, no debéis pensar un instante más; el remedio está en vuestra mano, aportando vuestro concurso en forma de una acción, y estaréis libres de la explotación de los dueños de panaderías.

A los que se interesen por este proyecto, les daremos todos los datos necesarios en Miraflores 163, de 2 a 6 P. M., todos los días.—**Castor Villarín P.**, Secretario General del Consejo N.o 18 de Repartidores de Pan.

Comité pro- 1o. de Mayo

El Viernes 8 del presente tuvo lugar la tercera reunión del Comité 1.o de Mayo, incorporándose a él ocho nuevas delegaciones y que con las anteriores, forman un total de veinte instituciones adheridas.

Se dió cuenta de la adhesión de la Junta Provincial de la F. O. de Chile.

Se acordó lanzar en la próxima semana una proclama al pueblo, invitándolo para su preparación a la conmemoración de esta fecha.

Después de un amplio debate se acordó por unanimidad la reconsideración del poder del delegado Julio Moya, por no ser persona grata al Comité, que representaba a la Unión Federal de Mueblistas.

Se acordó sesionar el Lunes 11 a las 8 P. M., en el local de la Federación de Obreros de Imprenta, Eleuterio Ramírez 1357.

Se encarece a los delegados cubran a la brevedad posible la cuota acordada, a lo cual estará el tesorero a su disposición en el local social.

CENTRO INSTRUCTIVO ROYAL.—En la última sesión celebrada por esta institución, se tomaron los siguientes acuerdos:

Aceptar las solicitudes de socios de los señores Marcos Bonta Ortiz y Armando Soto Figueroa, presentados por los socios señores O. Valdebenito y A. Galindo, respectivamente.

Por motivo de la renuncia del señor Baltasar Robles, de la comisión de fiestas trofeo Royal, se nombró en su reemplazo al socio Héctor Valdivieso.

Por enfermedad del señor presidente don Arístides Galindo, se le concedió un permiso para que restablezca su salud por espacio de 20 días.

Nombrar en reemplazo del señor Galindo, para que tenga las mismas atribuciones ante la Federación de Centros de Santiago, al socio Valdivieso Courbis, mientras dura su licencia.

Aprobar en globo los reglamentos de sala, presentados últimamente, y discutirlos en la próxima sesión.

Citar a junta general extraordinaria para el próximo Martes, a las 8.30 P. M. en el local de costumbre. Esta sesión será presidida por el señor vice-presidente don Ricardo Obarg.

—Esta institución nos ruega hacer presente una vez más, a las demás sociedades congéneres de la capital que los nuevos rumbos de sus actuales socios están empeñados en llevar a la realidad en el Instructivo Royal, merecen la estimación de todas las sociedades, por lo que nos encarga invitar a los presidentes, secretarios, directores, socios y socias a sus veladas tertulias para que se impongan de la nueva marcha que esta institución ha tomado, sólo a iniciativas de sus asociados, rogando, asimismo soliciten los estatutos y reglamentos por los que actualmente se rige esta entidad social.

—Para hoy, tanto en la matinée como en la tertulia familiar de la noche, se ha confeccionado un interesante carnet de bailes modernos y un buffet anti-alcohólico, acompañados de una buena orquesta y de intercalamiento de números de canto y declamación.

FEDERACION INSTRUCTIVA OBRERA.—Hoy, a las 4 se efectuará la matinéee, la que durará hasta las 8 P. M. En la noche, baile orquestal. Se invita a todas las señoritas y familias del barrio.

El Lunes habrá clase instructiva.

GRUPO "ANATOLE FRANCE" DEL CLUB SOCIAL DE TALLADORES Y ESCULTORES EN MADERA.—La velada inicial de esta nueva institución se efectuará el Martes 12 en el local, Copiapó 1010, y será en honor de los estudiantes Martín Bunster y Antonio Rocco, recién salidos de la cárcel.

El socio Raúl Silva dictará una conferencia sobre "El arte y la revolución", en la cual se referirá a Rusia. Hablarán también los socios en cuyo honor se dará la velada.

Se invita a estudiantes, obreros y público en general. La entrada será libre. Hora: 9 P. M.

CENTRO DE ESTUDIOS SOCIALES "ALBORADA".— Hoy, a las 8 P. M., habrá una importante reunión cultural, a la que asistirá por primera vez el grupo H. P., compuesto de entusiastas jóvenes. La conferencia está a cargo del señor José Sáez Campos, y versará sobre educación obrera. A las personas que hayan tomado números de la rifa, se les avisa que ésta se efectuará mañana antes de la conferencia.

CENTRO CULTURAL "LEON TOLSTOY".—El Sábado 2 del actual se llevó a efecto un baile social organizado por este Centro, durante el cual se obsequió a las señoritas asistentes con flores, las que fueron repartidas por el presidente de la institución.

Durante esta reunión se llevó a efecto también el desafío de one step concertado entre los miembros del Centro señores Manuel Acevedo y Fernando Jara, campeonato en el cual resultó vencedor el primero, acompañado por la señorita María Sand.

ESTUDIANTINA LA UNION.—La comisión de fiestas ha preparado el programa para la velada literario-musical en honor y beneficio del profesor señor Abraham Castro C., cuyo acto se llevará a efecto en el salón teatro de la Sociedad Fermín Vivaceta, ubicado en Porvenir 775, entre San Francisco y Santa Rosa. En esta velada trabajará el cuadro Familiar Mignon con un nuevo y escogido programa.

Se cita a sesión y ensayo para mañana a las 8 P. M.

CENTRO RECREATIVO "EL IDEAL".—Hoy, a las 9.15 P. M., se llevará a efecto una fiesta y baile en honor de la Sociedad La Esperanza.

La matinée de hoy empezará a las cinco.

CENTRO SOCIAL DE LA JUVENTUD PROGRESISTA ATENEO CULTURAL.— Hoy, a las 4 P. M., se dará principio a la matinée con un escogido programa literario-musical, el que estará a cargo del grupo H. P. El camarada Juan Bta. Soto dictará una conferencia sobre "El Presidio de Ushuaia", o sea la "Siberia de Sud América".

Entrada libre. Local: Santa Elena 1242, casi esquina de Santa Elvira.

El libro de registro se encuentra abierto todos los días para los que deseen firmarlo.

CENTRO DE ARTES MECANICAS "LUZ Y TRABAJO".— El 3.er ateneo que se llevará a efecto el Domingo 17 del presente, a las 3 P. M. en el local social, Grajales 2730, promete tener éxito, pues se han recibido muchas adhesiones de alumnos nocturnos de la Escuela de Arte y Oficios y de un buen número de obreros que han prometido asistir.

FEDERACION DE SASTRES.— Al directorio, comisión de contabilidad y ex-tesorero Manuel Herrera, a reunión para mañana, a las 8.30 de la noche, a fin de que dé cuenta ante el directorio y comisión de contabilidad sobre el saldo que le afecta y pase esto a discutirse en asamblea general próxima, que, según los estatutos, debe efectuarse el Domingo 17 del actual. Se advierte a los socios que hay que tener presente el artículo 18 de los estatutos para poder conservar sus derechos ante la junta de directorio o asamblea general, porque de una vez por todas este directorio debe tener en el seno social a todos los socios que cumplen los reglamentos y estatutos.

FEDERACION DE COMERCIANTES DE CHILE.—Acatando un acuerdo adoptado en sesión pasada, mañana debe celebrar sesión ordinaria el cuerpo directivo de la Federación de Comerciantes de Chile, la que será de suma importancia, pues en ella se tratarán asuntos de gran interés para la colectividad, dado el hecho que el directorio se ha venido preocupando de él todos estos días.

Por la importancia de esta sesión, la que requerirá la mayor asistencia de delegados posibles, se nos pide encarecer la asistencia a los señores representantes de las sociedades Liga de Defensa de Comerciantes, Cámara de Comercio Minorista, Comerciantes del Mercado Central, Gremio de Abasto, Unión Industrial de Chile, Unión de Comerciantes y Agricultores y de todas las instituciones congéneres que se quieran adherir a esta Federación.

La sesión será a las nueve de la noche en el local de la Sociedad Mutual de Comerciantes, Morandé 845, altos, y se empezará a la hora indicada en punto a fin de desocuparse cuanto antes.

FEDERACION DE OBREROS DE IMPRENTA.— Los delegados que ayer no dieron cuenta de las cotizaciones deben hacerlo hoy, de 10 a 12 M., como también de las listas a favor del federado enfermo Efraín Jaramillo.

—El Martes próximo, gran asamblea general para terminar con las partidas del balance.

—Se reciben en secretaría colaboraciones para el boletín.

—Los delegados deben apresurarse en pasar a la secretaría la nómina de los personales, poniendo con tinta lacre los nombres de aquellos que se niegan a cotizar.

—Los delegados deben pedir a secretaría los operarios que necesiten, pues de este modo se puede evitar que ocupen puestos los que no cotizan.

UNION FEDERAL DE MUEBLISTAS, CARPINTEROS Y RAMOS SIMILARES.— Como estaba anunciado, el Miércoles pasado se efectuó ante una numerosa concurrencia la velada con que esta institución inauguraba sus ateneos, o sea los "Miércoles culturales".

El desarrollo del programa fué todo un éxito, tanto por las diversas disertaciones sobre carácter social, como por los números de canto de la señorita Graciela Olave, y los que estuvieron a cargo de los señores Riveros y José Basile, recitando el primero una poesía original de Job Saelels, intitulada "La musa roja". El segundo, declamó la "Ramera" y "Cosas del campo". La nota sobresaliente fué el trío Colombiano, que prestó su concurso desinteresadamente, haciendo las delicias del público asistente con su notable repertorio musical. Se dió término al acto con un baile familiar.

El Miércoles próximo habrá un nuevo ateneo.

Se ruega a las personas inscritas acompañen los temas a tratar.

Se avisa a los federados y al público amante de la lectura que en la próxima semana se abrirá la biblioteca, la que funcionará los Lunes, Miércoles y Viernes de 8 a 11 P. M. Al mismo tiempo se ruega a las personas que se interesen por la instrucción de la clase obrera, pueden enviar libros a la Avenida Matta 792.

Cítase a la comisión de ateneo para mañana a las 9 de la noche.

FEDERACION DE SASTRES DE AMBOS SEXOS.— Se nos pide invitar a los miembros de esta institución al baile social que tendrá lugar hoy, a las 8 P. M., en Morandé 871. En especial a los personales internos de las diferentes casas de sastrerías.

Asimismo, se nos pide rogar a los socios y socias que deseen ingresar a la Academia de Baile, pasen a firmar los registros todos los días, de 9 a 11 P. M. Las clases tienen lugar los días Martes y Jueves de 9 a 12 P. M.. Los días Sábados y Domingos, de 9 a 12 P. M., habrá bailes sociales. La cuota mensual es de $ 2 para los socios.

CENTRO ARTISTICO "PEPE MARTINEZ".—El Directorio de este Centro pone en conocimiento de los Centros congéneres y de todas las personas invitadas, que por inconvenientes insubsanables de última hora, se ha postergado la velada anunciada para hoy.

Esta se efectuará impostergablemente el día 16 del corriente, en el local y hora ya fijados en el programa publicado oportunamente.

SOCIEDAD DE AMBOS SEXOS "LA FRATERNIDAD".—En sesión celebrada el Lunes último, se acordó llevar a efecto la celebración del 31.o aniversario social de esta institución, el Domingo próximo, en el local Gálvez 1341. Hora: a las 3 P. M. Se han invitado a los presidentes de la Sociedad Manuel Rodríguez y Fermín Vivaceta.

SOCIEDAD SANTIAGO DE ZAPATEROS, HORMEROS Y CURTIDORES.—El Martes próximo se efectuará en el Teatro Independencia la función de beneficio para sus fondos sociales.

En esta función tomarán parte conocidos artistas, sobresaliendo entre ellos, el popular y querido actor Lucho Barra, quien ha preparado numerosos estrenos; la gentil Petit Escribano, con sus elegantes couplets de su vastísimo repertorio; Ramón Núñez (Castelli), el querido canzonetista nacional, que cantará varias de sus canciones; y el popular y celebrado Orlando Meza, que prepara una agradable sorpresa.

—Se cita al Directorio para hoy, a las 8 1|2 P. M.

SOCIEDAD OBREROS A. PRAT "PROTECCION AL NIÑO".—Esta Sociedad celebró reunión general extraordinaria el día Viernes, acordejándose en ella asuntos muy importantes en vista del desarrollo de la infancia desvalida, como debe de ocuparse al respecto. También el miembro honorario señor Jorge Meléndez puso en conocimiento de la asamblea, que su señor padre el doctor señor José Luis Meléndez y su señor hermano don Oscar Meléndez, ofrecen desinteresadamente a la Sociedad su concurso profesional a fin de atender a los hijos enfermos de los socios.

Este filantrópico acto de salvar la salud de estos pequeños, de parte de dichos señores, la asamblea agradeció con mucho entusiasmo, nombrándoles miembros honorarios de dicha institución.

CENTRO COMUNISTA DE PANADEROS Y COMITE PRO-SALUBRIDAD PUBLICA.—Se ruega encarecidamente a las organizaciones obreras y al público en general, tomen en cuenta la campaña que han emprendido contra las panaderías La Porteña, San Pablo entre Manuel Rodríguez y Riquelme; y Panadería Francesa, ubicada en Independencia esquina de Pinto, por encontrarse en pésimas condiciones de higiene.

Durante la manifestación pública que se llevó a efecto el Jueves 7 del presente, se exhibieron las payasas y paños donde dormían los panaderos sacados el mismo día de la Panadería La Francesa.

El Alcalde señor Marín, ha hacerse eco de las protestas, visitó las panaderías y declaró por la prensa que éstas apenas estaban en condiciones de higiene.

Se ruega persistir en el boycott.

ESTUDIANTINA "FIGARO".—En su última reunión efectuada el día 7 del corriente, esta institución acordó lo siguiente:

Fijar como días de ensayos los Martes y Viernes, a las 9 P. M.; no cobrar, por ahora, cuotas de incorporación; admitir sólo a ejecutantes; dejar para una próxima reunión el nombramiento de director de la estudiantina; citar a ensayo para el Martes 12 del presente.

Las personas que deseen formar parte de la estudiantina, pueden pasar a firmar los registros a San Pablo 1048, todos los días de 8 A. M. a 9 P. M.

SOCIEDAD DE SOCORROS MUTUOS "MANUEL RODRIGUEZ".— En sesión celebrada últimamente por el Directorio de esta institución, entre otros, se tomaron los siguientes acuerdos:

Levantar los cargos formulados en contra del secretario del Centro Exequiel Vilches, en vista de las explicaciones dadas por él, siendo que el Comité que dirige cierta candidatura hizo una publicación tomando el nombre del Centro sin tener autorización; Citar a los socios a una reunión que se llevará a efecto el Miércoles próximo, para tratar de la elección del nuevo Directorio, y al efecto, se cita para el Domingo 17. La elección estará abierta desde las 9 de la mañana hasta las 5 de la tarde; gratificar al señor Daniel A. Guerra por el trabajo de arreglo de los libros de contabilidad; y aceptar como socios a los señores Julio Espinoza y José M. Romero.

CENTRO RECREATIVO "ARTES GRAFICAS".—Un éxito resultó la primera tertulia de este Centro que se llevó a cabo anoche, en el local de costumbre.

A las 12 P. M. se dara por terminada esta fiesta, quedando en el concepto de todos los asistentes, la más alta impresión, acerca del gran auge que va tomando este Centro.

—Orlando Meza, director del cuadro artístico, nos encarga recomendar la asistencia para hoy a las 9 A. M., a los gráficos en general, y que deseen pertenecer a este cuadro, asistan a su primera reunión que tendrá lugar en la Federación de Obreros de Imprenta.

SOCIEDAD DE SOCORROS MUTUOS "BERNARDO O'HIGGINS".— En sesión del Jueves se, tomaron los siguientes acuerdos:

Autorizar al presidente y secretario, a fin de busquen local para secretaría, pues la dirección de la Casa del Pueblo pidió el local a las Sociedades Mutuales por necesitarlo para arrendárselos a los Sindicatos Amarillos; celebrar el 16.o aniversario social con un lunch servido en un restaurant o una quinta cercana, el Domingo 17 del presente, con una cuota mínima de $ 6; celebrar una sesión solemne para el mismo día con el fin de entregar los diplomas a los socios jubilados y activos que han cumplido los seis meses de noviciado, y conmemorar el 16.o aniversario social; citar a junta general ordinaria para el Jueves 14, a las 8 P. M., rogando la asistencia a todos los socios.

Hoy a las 6 P. M. se reunirá la comisión que tiene a su cargo la fiesta del aniversario social. La componen los señores Leiva, Espinosa, Astudillo y Estrada.

PARA QUE CONOZCAN LOS ELEMENTOS FEDERADOS. — De plácemes deben estar los obreros de la provincia de Ñuble, con motivo de que han despertado a la vida social debido al esfuerzo gastado de un camarada federado, que aprovechó la estada de algunos días en esa localidad para organizar los Consejos N.o 4 de Cerrajeros y el N.o 5 de Zapateros, en Chillán; el N.o 1 de oficios varios de Pinto; y el N.o 1 de oficios varios de San Carlos, y quedan seis Consejos más que pronto llevarán una vida activa para formar al lado de sus hermanos de la República.

En estas bregas organizadoras los miembros del Consejo N.o 1 de Ferroviarios se han distinguido por donde ellos han pasado; siempre dejan huellas, que se convierten en entidades dependientes de la Federación Obrera de Chile, y esto es más meritorio cuando estos trabajos no le importan gastos a los fondos del Consejo y además no hacen alarde de sus trabajos.

La Dirección del Consejo N.o 1 se hace un deber de saludar y aplaudir al camarada Manuel Guerra, por su importante trabajo de organizador, desarrollado para el mayor bien de los trabajadores de esa provincia y para los intereses generales colectivos.

Estos pasos auguran mejores días para los elementos federales que en no lejano tiempo han de contribuir al engrandecimiento de la nación.— **Un federado.**

SOC DAD IGUALDAD Y TRABAJO. — En junta general ordinaria celebrada últimamente se tomaron los siguientes acuerdos:

Entregar los diplomas a los socios que ingresen después de este acuerdo, una vez terminado el año de noviciado, cobrar una cuota extraordinaria de 2 pesos para la celebración del aniversario social, cuyo monto será comprado en artículos de primera necesidad y repartirlo entre las personas más indigentes del barrio; esta cuota será pagada en dos parcialidades, autorizar al Directorio para que nombre una comisión que acesore a la comisión de estudio para la revisión de los estatutos, nombrar delegados al Congreso Social Obrero, a los señores Oscar Navarrete y Carlos Abrigo, autorizar la inversión de 200 pesos para la impresión de la memoria.

CENTRO FAMILIAR 1.o DE MAYO. — El Directorio de este Centro ha acordado efectuar hoy dos reuniones familiares. Una matinée libre pensamiento de 5 a 8 P. M., para continuar con un baile familiar de 9 a 12 P. M., en honor de las instituciones amigas y familias del barrio.

CITACIONES

Unión Nacional de Viajantes y Vendedores de Plazas. —A los miembros de esta institución a una asamblea general extraordinaria que tendrá lugar el Sábado 16 del corriente a las 2 y media de la tarde. Siendo ésta segunda citación, se sesionará con el número que asista.

Sociedad de Carpinteros y Ebanistas Fermín Vivaceta. — A junta general hoy Domingo a las 10 de la mañana.

Comité pro- Ayuda Imprenta Númen. — Hoy a las 4.30 P. M., se efectuará la tercera reunión de este Comité, en Eleuterio Ramírez 1357, local de la Federación de Obreros de Imprenta.

Se ruega la asistencia de todos los delegados, por la circunstancia que en esta reunión se provocará un pronunciamiento sobre el alcance que en adelante tendrá este Comité, referente a la creación de una imprenta, por las clases trabajadoras

Federación de Pintores y Ramos Similares en Resistencia. — Hoy habrá asamblea, se tratarán importantes cuentas.

El Comité pro-Vidal y Alarcón reúnese mañana a las 8 y media P. M. La delegación del Centro Independencia dará cuenta de varios asuntos de importancia para la organización.

Sindicato de Estucadores y R. S. —A junta general extraordinaria para mañana a las 7 P. M. Especialmente a los socios recién llegados de Viña del Mar, por haber asuntos de importancia que tratar.

En sesión del Jueves 7 del presente, se aceptaron como socios los señores Belarmino Valenzuela, Juan L. Núñez, Ernesto Vaviedes, Eduardo Rosas y Ernesto Díaz.

Unión Gremial de Fundidores. — Para hoy, a las 10 A. M., a los socios que se interesen por la reorganización del Club de Football y a los miembros del Directorio.

Sociedad de R. de Baldosistas y Colocadores. — Para hoy, al gremio en general en el local y hora de costumbre. Se recomienda especialmente la asistencia a los socios Manuel Flores, Isaías Espinoza, Carlos Venegas, Domingo Celis, Felipe Molina y José Cabrera.

Club Social de Talladores y Escultores en Madera. — Para hoy a las 9 A. M., a asamblea general en Copiapó 1010.

Unión en Resistencia de Laboradores en Madera (Sector Yungay). —A junta general a todos los carpinteros y similares del barrio Yungay, para hoy a las 9 y media A. M. Local Maipú 830.

Centro Recreativo Patricio Lynch. —A reunión de Directorio para hoy a las 7 P. M.

Sociedad de Socorros Mutuos Manuel Montt de Chauffeurs Particulares. — A junta general extraordinaria para el Viernes 15 del presente a las 9 P. M.

Sociedad de Artesanos La Unión. Sección de Sanidad. — A sesión extraordinaria para mañana a las 9 P. M., en el local social Riquelme 859.

Se encarece la asistencia a los señores inspectores sanitarios que tengan cuenta que dar.

Sociedad Santiago de Zapateros, Hormeros y Curtidores. — A junta general ordinaria para hoy a las 9 1|2 A. M.

Centro Familiar Santiago. — A la comisión elaboradora de estatutos para hoy a las nueve y a los socios en general para mañana a las 9 P. M.

Estudiantina Fraternidad. — En sesión del 5 del presente se acordó citar para el Miércoles próximo a junta general a fin de dar cuenta del balance del beneficio; de la aprobación de los nuevos estatutos y nombrar el Directorio efectivo para el presente período social.

Local de costumbre. Hora: 8 de la noche.

Sociedad en Resistencia de Estucadores. — A reunión general para hoy a las 8 y media A. M. en San Francisco esquina de Eyzaguirre.

Local de la Federación de Zapateros.

JANOSTINE
BOMBON LAXANTE

Es recomendado por los médicos para los niños y adultos; puede emplearse sin inconveniente durante el embarazo. Pídalo a su farmacéutico, o diríjase Botica Francia, Estado 154; Botica Greve, Ahumada 246; Botica Belisario Andrade, San Diego esq. Eyzaguirre.

Concesionario para la venta por mayor.

Casilla 1229.— OTTO FUHRIMANN.— Las Rosas 1123-1127

CIGARROS PUROS
LEGITIMOS DE LA HABANA

Puedo venderle al precio antiguo durante este mes. El mes entrante serán muy altos los precios.

ALFREDO BLANCHARD — CALLE LA BOLSA N.o 33

Fierro redondo, medidas extras
Fierro plano, tamaños corrientes
Fierro galvanizado acanalado, ing.
Clavos cortados
Alambre negro y galvanizado
Pernos, tuercas y remaches
Golillas de fierro

OFRECEN:

Balfour Lyon y Cía.
AGUSTINAS 1185

A-10

Caldero

La Compañía Carbonífera de Penco necesita un caldero de 150 caballos, nuevo o usado en perfecto estado.

Dirigirse a

COMPAÑIA 1289 de 2 a 5

A-10

EL GRAN REMEDIO UNIVERSAL

Nitro Ozona, Lowe Weissflog, el único comprobado por medio de la radiografía que cura la tuberculosis (tisis). Pruebas a la vista. Afamado desde 1887. Cura radicalmente cáncer, gangrenas, sífilis, enfermedades hígado, riñones, del estómago, pulmones, bronquitis, faringitis, asmas, hipertrofia, diabetes, albuminuria, reumatismo, hidropesía, debilidad, raquitismo, epilepsia, apoplegía, anemia, catarro intestinal, disentería, apendicitis, peritonitis, almorranas, fístulas, forunculosis, heridas, úlceras, tumores, contusiones, quemaduras, picaduras venenosas enfermedades piel, sangre, enfermedades secretas. Prodigioso en aneurisma, en enfermedades del corazón, cerebro, vista, espina dorsal, etc. Viruela, peste negra, hemorragia, peste bubónica, tifo, pestes y fiebres en general, son vencidas a las pocas horas con repetidos lavados intestinales y tomas. Igual tratamiento para demás enfermedades. Catecisco Nitro-Ozona, consúltelo todo enfermo, sea cual fuere el mal, encontrará el medio seguro de sanar radicalmente. Remítolo gratis a quien lo pida.

LUIS LOWE

Casilla 832. — Teléfono 1830. — Claras 149. — Santiago. — Droguería Daube y Boticas principales.

COLIRIO
— DEL —
Padre Constanzo

El mejor específico para todas las afecciones de la vista.

Dirigirse a:

VICTOR ROSTAGNO

Unico agente para Sud América.

VALPARAISO
Casilla 126

DE VENTA EN TODAS LAS PRINCIPALES DROGUERIAS Y BOTICAS

¡MUSICA! ¡MUSICA!...

No olviden que "Casa Amarilla" sigue vendiendo piezas de música desde 40, 50, 60 y 80 centavos; pida usted un catálogo en la seguridad que eligirá un buen repertorio por la cuarta parte de su valor.

"EL ULTIMO VALS"

Tenemos a la venta este precioso vals para canto y piano o piano sólo, el verdadero, según la obra de Oscar Strauss, lo vendemos solamente a 80 centavos.

Beautiful Ohio vals y Milonguita tango, vendemos a 60 centavos, ediciones todas en buen papel y bien impresas, garantimos ser las mejores en plaza.

"CASA AMARILLA" en agradecimiento a su distinguida clientela, a pesar de la gran carestía del papel y la mano de obra, les venderá siempre toda pieza que se publique en 2 páginas y que no tenga que pagar derecho de autor, a 60 centavos.

A los autores nacionales que tengan alguna pieza que quieran imprimir, les comunicamos que "CASA AMARILLA" les hará el mejor trabajo que se pueda hacer en Chile y los precios más bajos, pueden ver muestras y pedir presupuestos en la

"CASA AMARILLA"
SAN DIEGO 236. — SANTIAGO

Avisos de Vapores

GRACE LINE
SERVICIO RAPIDO DE VAPORES ENTRE VALPARAISO Y NEW YORK

Viajes en 18 días. Vía Canal de Panamá con escala en Antofagasta, Iquique, Callao y Cristóbal.
Servicio de Primera Clase únicamente.
Camarotes de lujo.
Cuisine inmejorable.

SALIDAS FIJAS SABADO POR MEDIO, A LA 1 P. M.
"SANTA TERESA", saldrá Abril 2.
"SANTA ANA", saldrá Abril 16.
"SANTA ELISA" saldrá Abril 30.
"SANTA LUISA", saldrá Mayo 14.

Por informaciones y pasajes, dirigirse a sus Agentes en Santiago

GRACE Y Cía. (Chile) S. A.
HUERFANOS 1087 — SANTIAGO

Compañía Sud-Americana de Vapores
PROXIMAS SALIDAS:

"Renaico" Vapor para New York directo, sin trasbordo, el Miércoles 27 de Abril, a las 4 P. M.

"Palena". Vapor rápido para Cristóbal, en conexión con naves para Estados Unidos, Europa, etc., el Miércoles 20 de Abril a las 4 P. M.

"Imperial" Vapor para Pimentel (Perú), con escala en la mayoría de los puertos intermedios, el Sábado 9 de Abril, a las 4 P. M.

AGENTES: Wessel, Duval y Cía., Huérfanos esq. Morandé.
SUB-AGENTES: Santiago H. Spencer, Huérfanos 946; Expreso Villalonga, Agustinas 840, y Compañía de Trasportes Unidos, Estado esq. Delicias.

Valparaíso, 6 de Abril de 1921.

EL DIRECTOR-GERENTE.

Línea de Vapores de onzález Soffia & Cía.

VAPOR RAPIDO AL NORTE

El vapor nacional de pasajeros
"TALTAL" — (Cap. H. Olsen)

Saldrá de Valparaíso en viaje rápido al Norte el MARTES 12 DE ABRIL, a las 7 P. M., haciendo escala en:

COQUIMBO, TALTAL, ANTOFAGASTA, IQUIQUE Y ARICA

PASAJEROS.— Magníficas comodidades en Cámara y Cubierta.
Para fletes y pasajes verse con:

RODRIGO DONOSO GRILLE
Galería Alessandri N.o 237-B. —
Teléf. 2206.— SANTIAGO

GONZALEZ SOFFIA Y CIA.
Calle Blanco N.o 849 Nuevo.—
Teléf. 872.—VALPARAISO

A-11

AUTOMOVILISTAS

La mejor Gasolina, la que les dará más Economía, Velocidad y Fuerza es la

ENERGINA Marca Londres (Cruz Swastica) Registrada México

ANGLO-MEXICAN PETROLEUM Co. Ltd.

1153 - HUERFANOS-1153 - TELEFONO INGLES 3636 - SANTIAGO

O a sus Agentes GIBBS y Cía.-Catedral 1037 y HUTH y Cía.-Huérfanos 1189

-: CASIMIRES :-

Ofrecemos recién llegados, de procedencia inglesa:

NEGROS Y AZULES: $ 43, 38, 36, 28.80 y $ 15.00 el metro
COLORES Y FANTASIAS, $ 52, 46, 42, 38,
34, 28.80, 24, 18 y. . . . . $ 13.00 el metro
PARA ABRIGOS: $ 48, 42, 36, 32, 28, 25 y. . . . $ 23 el metro

RODRIGUEZ y RAMIREZ
AGUSTINAS 1052, Entre Ahumada y Bandera

MOTORES - DINAMOS
AMPOLLETAS

AEG. Cía. Sudamericana de Electricidad - Casilla 110-D
Bandera esq. Sto. Domingo

MATERIALES ELECTRICOS DE TODAS CLASES

Junta Directiva de Pavimentación

Se solicitan propuestas para la pavimentación de 40,000 mts. cuadrados de adoquinado sobre concreto.

Consultar bases y espeficaciones en la Dircción del Alcantarillado y Pavimentación. Delicias 1123. Tercer piso. Diariamente de 10 a 12 y de 3 a 5 P. M.

Las propuestas se abrirán ante la Junta Directiva, el 21 de Abril próximo, a las 10 A. M.

EL SECRETARIO.

12-A

Criadero Quino

Para evitar equivocaciones avisamos a los señores agricultores que todo animal NORMANDO que se venda como de procedencia del Criadero Quino, deberá ir acompañado de su respectivo certificado.

Quino, Abril 7 de 1921.

Alberto Palacios W.,
ADMINISTRADOR.

PARAFINA-NAFTA

Precio de hoy

Puesto domicilio, o carro ferrocarril.

PARAFINA "CALORIA" 115°	$ 29.40
PARAFINA "CALORIA" 150°	$ 30.70
NAFTA "WICO" ETIQUETA VERDE	$ 40.00
NAFTA "WICO" ETIQUETA AMARILLA	$ 45.00

Ordenes a sus importadores.

WEST INDIA OIL COMPANY
SANTIAGO.—BANDERA 84.—TELEFONO INGLES 2933

Vendo o Arriendo
MAGNIFICO FUNDO
Entre Santiago y San Bernardo
De 250 cuadras, bien regadas
Con buenas casas, edificios, etc.
ALEJANDRO GREENE CRUZAT
Teatinos 86 — Casilla 3722

Necesito Arrendar
75 cuadras
Cerca Santiago.
Dirigirse: M. V. I., "La Nación".
A-10

NECESITO
socio con $ 60,000 para engordar bueyes en establo.
Tengo arrendado fundo en Buin con establo para 200 bueyes, 75 cuadras alfalfado, poblado con pasto del 3.er corte, gran silo con pasto y 2.500 colizas pasto en rama.
La sociedad la hago sólo por cuatro meses.
Tratar de 1 a 4.
MAESTRANZA N.o 902
A-10

LÁPICES VENUS

17 grados fijos y 2 de copiar Para aquellos que exigen lo mejor.

Representantes

E. E. Wright

MORANDE 342-346

Casilla 1837. — Santiago
VENUS
BÚSQUESE EL ACABADO DE FANTASÍA
LÁPICES VELVET
Banda Azul
EL VELVET ES ÚNICO EN SU CLASE
VELVET
American Lead Pencil Co.
Nueva York E.U. de A.

BANCO DE CHILE Y ARGENTIN

EX-BANCO DE PUNTA ARENAS

FUNDADO EL AÑO 1900

CAPITAL SUSCRITO	$ 10.000,000.00
CAPITAL PAGADO	$ 7.500,000.00
FONDO DE RESERVA	$ 2.600,000.00
FONDO DE FUTUROS DIVIDENDOS	$ 56,833.52

OFICINA CENTRAL: Punta Arenas

SUCURSALES:

EN CHILE: VALPARAISO Y CASTRO.
EN ARGENTINA: BUENOS AIRES, SANTA CRUZ, SAN JULIAN Y RIO GALLEGOS.

Oficina Central: PUNTA ARENAS

CONSEJO DE ADMINISTRACION

Presidente
Don MAURICIO BRAUN

Vice-Presidente
Don FRANCISCO CAMPOS

DIRECTORES:
Señores: E. W. Hobbs, José Montes Th., R. A. Ewing, T. R. D. Burdbury, Douglas R. Letabhy y P. A. De Bruyne
Director-Gerente: Señor E. PETTERSEN

OFICINA DE VALPARAISO

CONSEJO LOCAL

Presidente
Don JUAN BRAUN

Vice-Presidente
Don EDUARDO VIGIL

CONSEJEROS:
Señores: Jorge Valenzuela Q., Eduardo Devés
Gerente: EDUARDO DEVES

GERENTES DE LAS SUCURSALES

Oficina de Castro	F. Arentsen.
Oficina de Buenos Aires	Agustín Albors.
Oficina de Río Gallegos	J. W. Walker.
Oficina de Santa Cruz	M. Martin
Oficina de San Julián	F. Gladi

39.a MEMORIA

Presentada a los Señores Accionistas por el Consejo de Administración en la reunión del 28 de Febre

SEÑORES ACCIONISTAS:

Dando cumplimiento a lo dispuesto en el artículo 22, inciso (e) de los Estatutos, tenemos el honor de presentaro General y el estado de Ganancias y Pérdidas, correspondiente al año próximo pasado:

La utilidad líquida asciende a . . . . $
que unida al Fondo de Dividendos Futuros de . . . .

forma un total disponible de. . . . . $

Proponemos dar a esta suma la distribución siguiente:

Saldar el dividendo provisorio pagado por el primer semestre del 6 por ciento que representa las siguientes sumas:
Sobre 50,000 acciones enteramente pagadas . . . . $
Sobre 50,000 acciones de la nueva emisión . . . .
Pagar un dividendo final completando el 8 por ciento anual para el año próximo pasado que representa:
Sobre 50,000 acciones enteramente pagadas ($ 100,000.00) . . . . . . $
Sobre 50,000 acciones de la nueva emisión ($ 42,500.00) . . . . . .
Al fondo de Reserva . . . .
Al Directorio 5 por ciento sobre $ 1.011,038.62, menos $ 370,000.00 . . . . . .
Al Fondo de Ahorro y Garantía de Empleados el 4 por ciento . . . . . .
Destinar a castigar obligaciones de firmas declaradas en quiebra en Valparaíso . . . . . .
Dejar en Fondo de Dividendos futuros el saldo de . . . . . .

Aceptada esta distribución quedarían el Capital y Reservas como sigue:

CAPITAL PAGADO . . . .
FONDO DE RESERVA . . . .
FONDO DE FUTUROS DIVIDENDOS . . . .

Respecto a la suma que se propone destinar a castigos de obligaciones de firmas que se encuentran en quiebra, daros las siguientes explicaciones:

Como es de dominio público, la crisis mundial ha tenido sus consecuencias y desgraciadamente algunas de las firmas en quiebra en Valparaíso han tenido compromisos de importancia con nuestra sucursal en dicha plaza.

Estimamos, sin embargo, que los $ 370,000.00 junto con las previsiones que se han hecho en balances anteriore cientes para cubrir totalmente las pérdidas que puedan producirse.

A pesar de que el comercio en general, tanto en ésta como en la costa argentina de la Patagonia, se encuentra afe misma crisis, tenemos la convicción que la situación se normalizará completamente tan pronto como se afirme algo el merca

A esa normalización contribuirá desde luego el hecho que se pueda confiar en precios favorables para la carne con ta temporada.

La Sucursal del Banco en Buenos Aires se abrió al público el día primero de Setiembre próximo pasado.

Corresponde a la Junta nombrar reemplazantes o reelegir a los Directores, señores M. Braun, F. Campos, D. R P. A. De Bruyne.

El último fué nombrado en reemplazo del señor C. A. Milward, cuyo período hubiera terminado ahora.

El señor Milward renunció el cargo de Director por haberse ausentado definitivamente de ésta por cuyo motivo Directorio que aceptar esta renuncia y se hace un deber ahora en dejar constancia de los importantes servicios prestados p Milward durante los largos años que ha desempeñado el cargo de Director.

Como el señor De Bruyne se ha encontrado ausente la mayor parte del año, lo ha reemplazado el señor Esteban

Deberá procederse, además, al nombramiento de dos inspectores de cuentas para el año en curso.

EL DIRECTORI

Balance General del Banco de Chile y Argen

AL 31 DE DICIEMBRE DE 1920

OFICINAS: - Punta Arenas, Valparaíso, Castro, Buenos Aires, Santa Cruz, San Julián y R

DEBE

Capital social	$ 10.000,000.00	
Fondo de Reserva	2.600,000.00	
Fondo de Dividendos Futuros	56,833.52	
Ganancias y Pérdidas	1.011,038.62	$ 15.667,872.14
Depósitos:		
A la Vista, Plazo y en Cuentas Corrientes	$ 26.730,995.15	
En Caja de Ahorros	8.076,445.32	$ 34.807,440.47
Vales bancarios		309,269.06
Corresponsales		2.655,716.63
Fondo de Ahorro y Garantía para empleados		288,191.50
Depósito de Valores en Garantía y Custodia		6.485,257.91
Sucursales (Operaciones pendientes)		27,072.63
Operaciones Pendientes		1.016,245.01
		$ 59.257,065.33

HABER

Capital no pagado		$
Caja:		
Billetes del Estado, metálico y moneda extranjera		
Bonos y Acciones		
Propiedades		
Avances:		
En cuenta corrientes, Préstamos, descuentos, etc	$ 42.194,011.53	
Art. 10 Ley de Bancos	728,742.76	$
Muebles y Materiales		
Dividendo Provisorio		
Valores en Custodia y Garantía		
Gastos formación Oficina Valparaíso	$ 64,274.29	
Gastos formación Oficina Buenos Aires	329,124.13	$
Intereses por pagar y recibir sobre documentos vigentes, saldo		
		$

Ganancias y Pérdidas

DEBE

Gastos de Administración	$ 767,994.91	
Gastos generales	254,423.87	
Gastos de escritorio	107,200.75	$ 1.129,619.53
Gastos de formación de Oficina de Buenis Aires y Puerto Deseado	$ 77,488.51	
Gastos reforma Estatutos (castigo)	24,766.28	
Muebles (castigo)	11,924.24	$ 114,179.03
Patente e impuestos		104,282.76
Ganancia líquida		1.011,038.62
		$ 2.359,119.94

HABER

Suma que resulta al Haber de esta cuenta, rebajando los intereses pagados y adeudados	$

LUIS BARRALES,
Contador.

E. PETTERSEN
Director - Gerente

Conforme con los libros y documentos que hemos tenido a la vista.

T. S. BOYD,
Inspector.

Punta Arenas, 1.o de Enero de 1921.

JUAN
Inspector Sup

INFORMACIONES COMERCIALES, INDUSTRIALES Y AGRICOLAS

CAMBIO

BANCARIO	8 1|16
COMERCIAL	8 3|32

EQUIVALENCIAS DEL CAMBIO BANCARIO

1 LIBRA VALE	$ 29.76
1 DOLAR	7.79¼
1 FRANCO	0.53.9
1 MARCO	0.12
1 LIRA	0.32
1 PESETA	1.06
1 NAC. ARG.	2.60½

PREMIO DEL ORO: 124%

VALOR DEL PESO ORO DE 18 PENIQUES

Al cambio bancario de 8 1|16, un eso oro de 18 d., vale $ 2.23.25. Como el recargo comercial es de 4.50 por ciento, hay una diferen- a de 1.25 por ciento.

LA LIBRA Y EL DOLAR

Los telegramas procedentes de ueva York, recibidos ayer en los ancos de esta ciudad, indican las guientes cotizaciones:

RO AMERICANO A LA VISTA.

ondres y Río de la Plata	$ 3.92
nglo Sud Americano	3.90 3|8
ty Bank	3.91
emán Transatlántico	3.91

ANCO GERMANICO DE LA AMERICA DEL SUD

Abril 9.

mbios a la vista sobre el exterior

emania (Mcs.)	7.70
rgentina (M|C)	2.60
spaña (Ptas.)	0|91
olanda (Fl.)	0,36 1|2
ueva York (M|C)	7.87
recia (Cor.)	0.53
iza (Frs.)	0.73 1|8
ena (Cor.)	40.—
glaterra, a 90 d|v.	8 1|16
glaterra, a la vista	7 27|32

El Banco abona intereses sobre pósitos en moneda extranjera.

OS BANCOS QUE SE EXPRESAN HAN FIJADO LOS CAMBIOS SIGUIENTES:

BANCO DE CHILE

Abril 9.

Plazas	90 d|v.	A la vista
ondres	8 1|16	7 27|32
aris	1.85 1|2	1.80 1|2
York	—	7.79 1|4
alia	3.00 1|2	2.92 1|2
spaña	0.94 1|4	0.91 3|4
rgentina	—	2.60
amburgo	8.09 1|2	7.87 1|2

ANCO DE LONDRES Y RIO DE LA PLATA LDO.

Abril 9.

Cambios sobre el exterior

Plazas	90 d|v.	A la vista
ondres	8 1|16	7 27|32
aris	1.85	1.82 1|4
mberes	—	1.73
N. York	—	7.82 1|2
spaña	—	91
alia	—	2.89
rasil	—	7 13|16
ruguay	—	5.56 1|2
rgentina	—	2.56 1|4
emania	—	
iza	—	77
ria	—	7 13|16
rtugal	—	Id.
namá	—	Id.
rú	—	Id.

ANCO ANGLO-SUD-AMERICANO LTDO.

Abril 9.

Plazas	90 d|v.	A la vista
ndres	8 1|16	7 27|32
ris	1.83 3|4	1.82
paña	—	91 1|2
alia	—	2.93 1|4
iza	—	73 1|2
lgica	—	1.74 1|4
landa	—	36 3|8
emania	—	7.59 1|4
York	—	7.80
Aires	—	2.58 1|2
ecia	—	53 1|4
oruega	—	79 1|4
namarca	—	72 3|4
pón	—	25 3|4
ipto	—	7 3|4
lestina	—	Id.
rquía	—	Id.

BANCO ESPAÑOL DE CHILE

Abril 9.

Cambios sobre el exterior

Plazas	90 d|v.	A la vista
ndres	8 1|16	7 27|32
libra vale	29.77	30.60
lestina	—	30.72
ria	—	Id.
rquía	—	Id.
pón	—	Id.
ina	—	Id.
rú	—	—
franco	0.546	0.554
Fco. belga	—	0.579
Fco. suizo	—	1.369
peseta	1.072	1.095
lira	—	3.43
dólar	—	7.87
marco	—	0.130
Nac. Arg.	—	2.56
florín	—	2.70

BOLSA DE COMERCIO

MOVIMIENTO

Casi la totalidad del movimiento la única rueda de ayer se con- etó a transacciones en bonos y 3 informes en letras para la mala y óxima.

Lo transado en papeles fué de ca importancia según podrá obser- rse en el detalle del "Boletín" que publica a continuación.

CIERRE DEL CAMBIO

ndedor a 8 1|16; comprador o |32.

OPERACIONES DE AYER

Unica rueda

000 Hip. 8 o|o-1 o|o, P. H., 92 3|4
35 Bco. Garantizador, 8
50 Bco. Garantizador, 8
100 Bco. Garantizador, 8
5 Gas, 55 1|2
100 Bco. Chile, 189
000 Caja 8 o|o-1 o|o, 96
000 Caja 8 o|o-1 o|o, 96
000 Caja 8 o|o-1 o|o, 96
200 Caja 8 o|o-1 o|o, 96 1|4
000 Hip. 8 o|o-1 o|o, 92 3|4
000 Caja 8 o|o-1 o|o, 95 3|4
000 Caja 8 o|o-1 o|o, 95 3|4
10 Gas, 55.
5 Gas, 55
000 Nacional 8 o|o, 90 3|4
000 Caja, 7 o|o-1 o|o, 86 1|4
100 Caylloma, 3
000 Caja 8 o|o-1 o|o, 95 3|4
000 £. Abril 26, 8 5|32
10 Melón, 25
100 Melón, 24
000 £. Abril 26, 8 3|16
000 Hip. 7 o|o, 911, 6 1|2
000 £. Abril 26, 8 3|32

FERTAS, DEMANDAS Y ULTIMAS COTIZACIONES

BONOS

Caja 8-1.— Quedó vendedor por 00 a 96.

Caja, 7-1.—Comprador por 15,000 a 1|4.

Hipotecario 8-1.— Comprador por 000 a 92 7|8 y vendedor por 50.000 93.

Hipotecario 7-1.— Comprador por 4,000 a 84 1|4.

Nacional 8-1.—Comprador por 2,000 a 90 1|4.

ACCIONES BANCARIAS

Chile.—Comprador por 30 acciones a 189 y vendedor por 100 a 190, pidiéndose a este último precio una acción.

Español.—Comprador por 200 acciones a 146 1|4 y vendedor por 77 a 146.

Garantizador.— Vendedor por 20 acciones a 8.

Francés.—Vendedor por 38 acciones a 54.

SOCIEDADES MINERAS

Oploca. — Vendedor por 33 acciones a 60.

Totoral.— A 5 1|2 para Abril 21, se ofreció vender 400 acciones.

Gatico.— Vendedor por 200 acciones a 5 para Abril 21.

Lota y Coronel.— A 48 se pidieron 100 acciones.

Lebu.— Vendedor por 100 acciones a 59.

Tres Puntas.— Vendedor por 100 acciones a 5 3|4.

Llallaguas.— Cerraron con comprador a 181 y vendedor a 182, para Abril 21.

SOCIEDADES SALITRERAS

Antofagasta.— A 41 para Mayo 5 se pidieron 200 acciones. Cerraron con comprador a 41 1|4 para Abril 21.

Loa.— A 70 al contado se pidió 100 acciones.

SOCIEDADES GANADERAS

Tierra del Fuego. — Comprador por 200 acciones a 65.

Gente Grande. — Comprador por 60 acciones a 30 y vendedor por 40 a 32.

Rupanco.— Vendedor por 200 acciones a 19.

COMPAÑIAS DE SEGUROS

La Estrella.— Vendedor por 100 acciones a 20.

SOCIEDADES INDUSTRIALES

Gas de Santiago.—Comprador por 10 acciones a 54 y vendedor por 25 a 55.

Electricidad Industrial.— Vendedor por 100 acciones a 92.

Viñas.— Vendedor por 150 acciones a 47.

Malvoa.— A 18 3|4 se pidieron 100 acciones.

Vapores.— Vendedor por 100 acciones a 74.

San Bernardo.— A 145 se ofreció vender 100 y 13 acciones.

SOCIEDADES PETROLIFERAS

Nacional de Petróleos.— Comprador por 1,000 acciones a 0.50. Cerraron con transacción a 0.55 al contado.

OPERACIONES DE VALPARAISO

Unica rueda

00 Schwager, 70.
400 Dones, 9 1|4.

LETRAS

Vendedor: 8 3|32. Comprador: 8 1|8.

ORO

Vendedor: 125. Comprador: 124.50.

LETRAS POR ORO

Vendedor: 8 3|16. Comprador: 8 3|8.

LA SEMANA BURSATIL

En cuanto al movimiento fué muy inferior al de la semana precedente, ocupando las operaciones en acciones de la Cía. de Salitres de Antofagasta casi la totalidad del desarrollo de las ruedas.

Por lo que respecta a los precios, el mercado se vió y cerró de baja en la generalidad de las acciones, subiendo y cerrando firmes los bonos.

Valor de lo operado en acciones

Lunes	$ 352,128.50
Martes	146,379.50
Miércoles	297,986.00
Jueves	246,317.00
Viernes	137,861.50
Sábado	24,430.50
Total efectivos	$ 1.205,103.00

Valor de lo operado en bonos

Lunes	$ 193,500
Martes	344,000
Miércoles	209,500
Jueves	113,700
Viernes	312,500
Sábado	146,200
Total nominales	$ 1.319,400

TITULOS TRANSADOS DURANTE LA SEMANA

Bancos.—Italiano, Español, Nacional, Chile.

Salitreras. — Antofagasta, Lastenia.

Mineras. —Máfil, Totoral, Tocopilla, Oploca, Llallagua, Lota y Coronel, Vacas, Lebu, Disputada Santa Rita Gatico.

Ganaderas.— Tierra del Fuego.

Seguros. — Araucanía La Mapocho.

Industriales.—Malvoa, Gas, Electricidad, Viñas, Vapores, Laboratorio, Austral, Tabacos, Vidrios.

Petrolíferas.—Nacional de Petróleos.

Bonos. — Hip. 8-1, 8-2, 7-2, 7-1, Garantizador 8, Priv. Dic. 8, Caja 8-2, 8-1, 7-1.

Diversas.—Club Hípico.

FLUCTUACIONES

SUBIERON

Bonos

Caja 7-1 de 85 1|8 a 86 1|4.
Hip. 7-1 de 82 1|4 a 84 1|4.
Hip. 7-2 de 83 a 84.
Hip. 8-1 de 91 1|8 a 92 1|4.
Hip. 8-2 de 92 1|2 a 94.
Hip. Valparaíso 8 de 92 1|2 a 93 1|4
Municip. Dic. de 91 a 92.
Municip. Let. de 90 a 92.
Nac. 8-1 de 89 3|4 a 90 3|4.

Bancos

Chile de 187 a 189.
Nacional de 56 3|4 a 57.

Mineras

Gatico de 43|4 a 5.
Llallagua de 180 a 181 1|2.

Ganaderas

Tierra del Fuego de 64 1|2 a 65 1|2.

Industriales

Malvoa de 18 1|2 a 18 3|4.
Viñas de 46 1|2 a 47.

BAJARON

Bonos

Caja 6-1 de 81 1|2 a 81.
Caja 7-2 de 87 a 86 1|4.
Caja 8-1 de 96 a 95 3|4.

Bancos

Español de 151 a 146 1|4.
Garantizador de 10 a 8.
Italiano de 34 a 25.

Mineras

Araca de 28 1|2 a 26.
Lota de 49 a 48.
Lebu de 59 a 57 1|2.
Oploca de 60 a 52.
Schwager de 80 a 70.
Tres Puntas de 6 a 5 3|4.
Vacas de 4 3|8 a 4.

Salitreras

Agua Santa de 140 a 120.
Antofagasta de 44 5|8 a 41 1|4.
Castilla de 15 a 14.
Dones de 9 3|8 a 9 1|4.
Galicia de 21 a 20.
Lastenia de 32 a 30.
Loa de 75 1|4 a 71.
Peñón de 12 a 11 1|2.

Seguros

Chilena Consolidada de 78 a 75.
La Mapocho de 157 a 141.

Industriales

Austral de 1 1|4 a 0.90.
Cemento de 26 3|4 a 24.
Electricidad de 94 a 91.
Gas Santiago de 56 a 55.
Nac. de Cerveza de 17 1|4 a 13 1|2.
San Bernardo de 149 a 145.
Tabacos de 82 a 76.
Vapores de 75 a 74.
Vidrios de 110 a 90.

Petrolíferas

Nacional de 0.70 a 0.65.

Diversas

Bolsa de Corredores de 210,000 a 160,000.
Club Hípico de 5,650 a 5,600.
Club Viña de 430 a 340.

EL ESTAÑO DURANTE LA SEMANA

Lunes: £ 154.0.0 al contado y £ 157.0.0 a plazo.

Martes: £ 152.10.0 al contado y £ 156.5.0 a plazo.

Miércoles: £ 154.10.0 al contado y £ 157.15.0 a plazo.

Jueves: £ 158.10.0 al contado y £ 161.10.0 a plazo.

Viernes: £ 159.10.0 al contado y £ 163.0.0 a plazo.

El Viernes de la semana anterior cerró a £ 157.5.0 al contado y £ 160.15.0 a plazo y el de la presente a los precios indicados, subiendo £ 2.5.0 al contado y £ 2.5.0 a plazo.

EL COBRE DURANTE LA SEMANA

Lunes: £ 68.0.0 al contado y £ 67.10.0 a plazo.

Martes: £ 68.7.6 al contado y £ 68.0.0 a plazo.

Miércoles: £ 68.15.0 al contado y £ 68.10.0 a plazo.

Jueves: £ 69.0.0 al contado y £ 68.15.0 a plazo.

Viernes: £ 68.17.6 al contado y £ 68.15.0 a plazo.

El Viernes de la semana anterior cerró a £ 69.0.0 al contado y £ 68.10.0 a plazo y el de la presente a los precios indicados, bajando £ 0.2.6 al contado y £ 0.5.0 a plazo.

EL ORO DE 18 D DURANTE LA SEMANA

Lunes, 1.a rueda, vendedor, 116; comprador, 115.50.

2.a rueda, vendedor, 117.20; comprador, 117.

Martes, 1.a rueda, vendedor, 124; comprador, 123.50.

2.a rueda, vendedor, 127; comprador, 126.50.

Miércoles, 1.a rueda, vendedor, 129.50; comprador, 129.

2.a rueda, vendedor, 131.50; comprador, 131.

Jueves, 1.a rueda, vendedor, 130; comprador, 129.50.

2.a rueda, vendedor, 128; comprador, 127.50.

Viernes, 1.a rueda, vendedor, 127.50; comprador, 127.

2.a rueda, vendedor, 128; comprador, 127.80.

Sábado, 1.a rueda, vendedor, 125; comprador, 124.50.

LETRAS POR ORO DURANTE LA SEMANA

Lunes, 1.a rueda, vendedor, 18 1|8; comprador, 18 3|8.

2.a rueda, vendedor, 18 1|8; comprador, 18 3|8.

Martes, 1.a rueda, vendedor, 18 1|8; comprador, 18 3|8.

2.a rueda, vendedor, 18 1|8; comprador, 18 3|8.

Miércoles, 1.a rueda, vendedor, 18 3|16; comprador, 18 3|8.

2.a rueda, vendedor, 18 3|16; comprador, 18 3|8.

Jueves, 1.a rueda, vendedor, 18 3|16; comprador, 18 3|8.

2.a rueda, vendedor, 18 3|16; comprador, 18 3|8.

Viernes, 1.a rueda, vendedor, 18 3|16; comprador, 18 3|8.

2.a rueda, vendedor, 18 3|16; comprador, 18 1|4.

Sábado, 1.a rueda, vendedor, 18 3|16; comprador, 18 3|8.

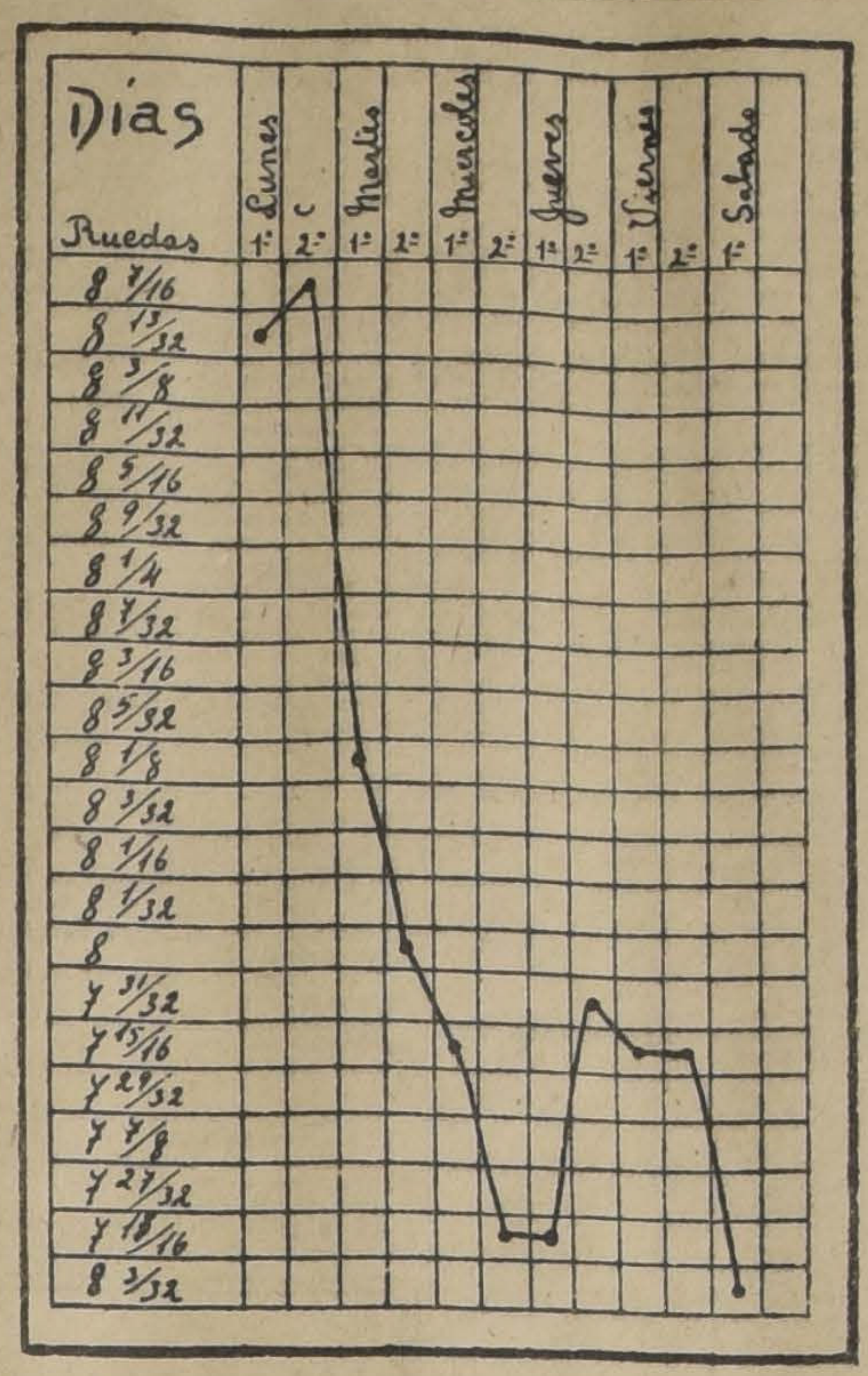

GRAFICO DEL CAMBIO INTERNACIONAL DESDE EL 4 AL 9 DE ABRIL DE 1921

ACCIONES Y BONOS

ULTIMAS COTIZACIONES

		Pagados	Precios	
BANCOS				
Chile	$	100	189	c.
Curicó	$	100	128	tr.
Italiano	$	100	25	tr.
Nacional	$	50	56 3|4	tr.
Español	$	100	146 1|4	tr.
Popular	$	100	127	tr.
Talca	$	100	145	tr.
Gar. de Valores	$	100	8	tr.
Francés de Chile	$	50	53 1|2	tr.
Ind. y Comercio	$	20	17	tr.
Santiago	$	100	120	v.
Hip. de Chile	$	200	575	tr.
Hip. Valparaíso	$	100	130	tr.
SOCIEDADES MINERAS				
Antequera	£	1	1 1|2	tr.
Araca	£	1	26	tr.
Arauco	$	100	1	tr.
Caylloma	sd	5	3	tr.
Central de M.	$	5	0.20	v.
Car. de Coronel	£	1	0.80	c.
Colquirí	$	1	1 1|2	tr.
Disputada, co.	$	25	13	v.
Gatico	£	1	5	tr.
Huanuni	£	1	28	tr.
Llallagua	£	1	181 1|2	tr.
Lota y Co.	$	20 oro	48	v.
Máfil	£	1	55	tr.
Demasías	£	1	13	v.
Choicas	£	1	8	v.
Domeyko	$	20	2 7|8	tr.
Marta	sch	5	4	v.
Monte Bco., est.	£	4	2	tr.
Oruro est.	£	1	14 1|2	tr.
Oploca	£	1	52	tr.
Pintados S. so.	$	38	2	tr.
Pod. de Coll. c	£	5	15	tr.
S. Bartolo	$	25	9 1|2	tr.
S. J. Oruro est.	£	1	4 1|2	tr.
Santa Rita	£	1	5 3|4	tr.
Schwager, car.	$	1	70	tr.
Taltal (plata)	$	50	10	tr.
Tocopilla	£	1	28	c.
Totoral (plata)	$	50	5	tr.
Vacas	$	15	4	v.
SOCIEDADES SALITRERAS				
Antofagasta	$	25	41 1|4	tr.
Agua Santa	£	1	120	tr.
Castilla	£	1	14	tr.
Galicia	£	1	20	tr.
Lastenia	£	1	30	c.
Boquete	£	5	3	tr.
La Unión	£	20	13	c.
Loa	£	1	71	tr.
Perseverancia	$	20	20	c.
Chilena de Sal	£	1	14	tr.
Tierra del Fuego	£	1	65 1|2	tr
Peñón	£	1	11 1|2	tr.
GANADERAS Y AGRICOLAS				
Anglo Ch. Past.	$	1	6 1|2	v.
Aysen	£	1	24	tr.
Chile Argentina	£	1	10 1|4	tr.
Gente Grande	£	1	32	tr.
Laguna Blanca	£	1	58	tr.
Rupanco	$	20	19	v.
Tierra del Fuego	£	1	65 1|2	tr.
Vallenar	$	20	45	v.
COMPAÑIAS DE SEGUROS				
La Alemana	$	125	310	c.
La Alianza Chil.	$	25	64	tr.
La América	$	25	96	tr.
La Americana	$	25	295	v.
Araucana	$	25	50	tr.
La Anglo Chil.	$	25	70	tr.
La Central	$	25	70	tr.
La Chilena Cons.	$	25	75	tr.
La Comercial	$	75	220	tr.
La Española	$	50	270	tr.
La Francesa	$	50	182	c.
La Franco Chi.	$	25	30	tr.
Germania	$	25	50	tr.
La Iberia	$	62	130	tr.
La Industrial	$	25	40	v.
La Internacional	$	35	135	tr.
La Italia	$	100	400	tr.
La Mapocho	$	50	141	tr.
La Nacional	$	25	735	v.
Nueva España	$	75	220	v.
La Protectora	$	25	200	tr.
La Santiago	$	25	288	v.
La Unión Chil.	$	50	650	tr.
La Unión Nac.	$	60	70	v.
SOCIEDADES INDUSTRIALES				
Am. Shoe Fact.	$	100	100	v.
Austral de Mad.	£	1	0.90	tr.
Buques y Mad.	£	50	52	c.
Catres	$	100	92	c.
Cemento Melón	$	1	24	tr.
Cerv. Unidas	$	1	32 1|2	tr.
Diques	$	100	96	v.
Chiclayo Azuf.	£	1	30	v.
Electricidad	$	50	91	tr.
El Globo	$	10	55	tr.
Feria Izquierdo	$	100	120	c.
Gas Santiago	$	5	55	tr.
Industrial	$	20	27	tr.
Labor. Chile	$	25	58	tr.
Malvoa	$	20	18 3|4	tr.
Mercado de la V.	$	100	100	tr.
Penco, azúcar	£	1	42	tr.
San Ber. F. E.	$	50	145	v.
San Martín (FT)	£	1	1	v.
Tabacos			76	tr.
Tattersall	$	100	135	v.
Tejidos Santiago	$	100	400	c.
Teleg. Comercial	$	25	49 1|2	tr.
T. Unidos	$	50	32	tr.
Vidrios	$	108	90	tr.
Vapores S. A.	$	25 oro	74	v.
Volcán	$	50	50	tr.
V. del Mar (az)	$	1	47	tr.
SOCIEDADES DIVERSAS				
B. de C. de S.	$	1250	130000	v.
Club Hípico	$	500	5600	c.
BONOS				
C. 5 £ (31 Ma y 30 Se)			86	v.
Caja 7-1 (30 Ab y 31 Dic)			86 1|4	c.
Caja 6-1 (30 Ju y 31 Dic)			81	tr.
Gor. 8 (30 Ju y 31 Dic)			73	tr.
Caja 7-2 (30 Ju y 31 Dic)			86 1|4	tr.
Caja 8-1 (30 Ma y 30 Se)			95 3|4	tr.
Caja 8-2 (30 Ju y 31 Dic)			96	c.
Hip. 8-1 (30 Ju y 30 Se)			92 1|4	tr.
Hip. 7-1 (30 Ma. y 30 Se.)			84 1|4	tr.
Municip. Priv. 8			92	c.
Hip. Nacional	$	100	90 3|4	tr.

MERCADO DE METALES

La cotización del cobre en Londres el día 7 fué de £ 68.15.0.

La cotización de plaza es como sigue por quintal métrico entregable a bordo.

Cobre en barra, libras 148.75.
Ejes de 50 por ciento, 68.83 1|2.
Escala, 148.
Mineral de 10 por ciento, 7.88 1|2.
Escala, 88 3|4.
Cambio comercial, 7 31|32.

PLATA

La cotización de la plata en Londres el día 7 fué de 7.32 7|8 por onza.

La cotización de plaza por plata en barra entregable a bordo es de 30 por marco, o 130.43 con cambio 7 31|32.

SALITRE

Cotizamos el quintal:
95 por ciento inmediato a nominal.

CARBON

Americano, 68 a 70.
Australiano, 70 a 75.

JAKSON.

BOLSA DE PRODUCTOS

SANTIAGO

OPERACIONES REGISTRADAS EN EL DIA DE HOY

Todos los precios son por quintal métrico, con saco, salvo estipulación contraria.

2000 sacos trigo de Temuco, a 30 pesos, con saco, carro Temuco.

540 sacos trigo candeal s|m., a 39 pesos en Providencia, listo.

1600 sacos cebada Chevalier, a 22 pesos en carro Est. Nos.

3500 sacos cebada Chevalier a 22.50 en carro Est. Nos.

9 sacos semilla de alfalfa a 230, en Est. Polpaico.

NOTA.—Los 1000 sacos de trigo blanco Centro a $ 40, publicados en el "Boletín" de ayer, corresponden a una fijación y no a venta del día.

No Pague Precios Altos

en trabajos de imprenta, como ser: facturas, block de cartas, guías, tarjetas comerciales y de visita, invitaciones, menúes, libros en blanco, folletos, memorias, sobres y documentos en general, por cuanto en los Talleres de la Fábrica de Cartuchos encontrará Ud. precios sin competencia. Muestras y órdenes para los trabajos, en

TEATINOS 420 - CASILLA 1998 - TELEFONO 3370, Central
SANTIAGO

EL AGENTE.

NOTA: Se aceptan trabajos, por insignificantes que sean, como así mismo se despachan pedidos de provincias. Vale.

TELEGRAMA OFICIAL RECIBIDO HOY DE LA BOLSA DE CEREALES DE BUENOS AIRES.

Precio de trigo exportación para Europa a $ 16.80 los 100 kilos.

Precio de harinas O. O., $ 2.80 los 10 kilos.

Precio de harina O., $ 2.70 los 10 kilos.

Precio de harina entera, $ 2.60 los 10 kilos.

BOLSA COMERCIAL DE CHILE

SANTIAGO

Primera rueda

1000 Petroleos, 0.50
1000 Petroleos, 0.50
1000 Petroleos, 0.50
300 Petróleos, 0.55
100 Marta Lib. P. H., $ 1|2
5000 Petróleos, Mayo 5, 0.55
5000 £. Abril 26, 8 3|32
1000 Petróleos, Mayo 5, 0.55
1000 £, Abril 26, 8 1|8
800 Arauco, Mayo 5, 1.05
100 Antofagasta, Abril 21, 40 1|2
5 Gas, 55
100 Antofagasta, Abril 21, 40 1|2
1000 Petróleos, 0.55
1000 Petróleos, 0.55
1000 Petróleos, 0.55
500 Petróleos, 0.55
200 Petróleos, 0.55
500 Marta Lib., Abril 21, 3 3|4
2000 Petróleos, 0.55
3 Gas, 55
1 Gas, 55
100 Antofagasta, Abril 21, 41
100 Antofagasta, Abril 21, 41
500 Petróleos, Abril 21, 0.65

Santiago, Abril 9 de 1921

EL SECRETARIO.

S. A. FERIA IZQUIERDO

PRECIOS CORRIENTES DE LA FERIA DE ANIMALES DEL SABADO 9 DE ABRIL DE 1921

Av. Beaucheff N.o 997

Terneros de pie gordos, de $ 50 a $ 80.
Terneros de 1 año, mestizos, de 120 a 150.
Vaquillas de 1 1|2 años, de 170 a 200.
Vaquillas, de 2 años, de 230 a 260.
Novillos de 1 1|2 años mestizos, de 200 a 250.
Novillos, de 2 años, de 240 a 270
Vaquillas, de 3 años, de 270 a 320.
Novillos, de 3 años, de 300 a 350
Novillos a media gordura, de 320 a 370.
Novillos gordos, de 400 a 440.
Novillos mestizos, gordos, de 440 a 480.
Vacas flacas, de 250 a 280.
Vacas a media gordura, de 320 a 350.
Vacas gordas, de 380 a 440.
Vacas mestizas, gordas, de 420 a 470.
Vacas preñadas, de 450 a 540.
Vacas paridas, flacas, de 350 a 400.
Vacas paridas, a media gordura, de 480 a 580.
Torunos, gordos, de 470 a 500.
Toros, de 450 a 540.
Bueyes flacos, de 300 a 350.
Bueyes a media gordura, de 450 a 480.
Bueyes gordos, de 550 a 600.
Bueyes de trabajo, de 380 a 450.
Bueyes mestizos, gordos, de 620 a 670.
Vacas al peso, de $ 0.77 a 0.93.
Bueyes al peso, de $ 0.80 a 0.94.
Novillos, de $ 0.78 a 0.94.

REVISTA SEMANAL

DE LA FERIA DE PRODUCTOS AGRICOLAS, DE LARRAIN, OLAVARRIA Y CIA.

Precios pagados por los artículos que a continuación se expresan en el remate semanal verificado el Martes 5 de Abril de 1921.

NOTA.— Los precios de venta incluyen el envase del artículo y son por quintal métrico, salvo estipulación contraria.

Afrechillo, los 100 kilos:
70 sacos S. B., a $ 12.
136 sacos A. F. S., 11.40.
Arvejas, los 100 kilos:
2 sacos O. U., a $ 25.20.
Carbón espino, el saco:
64 primera F. G., a $ 10.60.
100 primera E. C., 9.00.
50 corriente J. O., 8.50.
197 corriente L. W. K., 7.60.
Carbón blanco, el saco:
50 primera Q. M., a $ 6.40.
50 primera Q. M., 6.20.
88 primera Q. M., 6.00.
213 corriente L. W. K., 6.00.
Frejoles, los 100 kilos:
24 almidones M. G., a $ 14.00.
20 almidones M. G., 11.80.
20 milagros, M. G., 10.80.
20 triguitos M. G., 10.60.
20 triguitos M. G., 10.50.
20 milagros M. G., 10.00.
7 coscorrones M. P., 8.50.
10 burros O. U., 8.40.
20 triguitos M. G., 8.00.
27 milagros E. V., 8.00.
Leña, el bulto:
15 sacos, Talhuén M. F., $ 5.40.
45 sacos espino J. O., 5.00.
231 sacos espino G. K. M., 4.40.
28 sacos espino blanca C. A., 3.40.
180 rodelas blanca F. G., 1.20.
Maíz, los 100 kilos:
29 colorado P. K. O., $ 25.00.
5 colorado T. F. C., 24.80.
20 amarillo J. N. V., $ 24.50.
40 amarillo A. P., 24.00.
38 amarillo J. N. V., 24.00.
20 amarillo A. P., 23.50.
13 colorado F. I., 23.50.
15 amarillo E. S., 23.20.
20 colorado F. I., 23.00.
10 colorado T. F. C., 22.00.
10 colorado T. F. C., 21.00.
Mantequilla, los 46 kilos:
Sta. Gabriela F. A. S., $ 395.
Quilahuilque T. F. C., 395.
El Principal C. M., 360.
Hac. Campusano J. S. S., 300.
San Manuel M. F. U., 300.
Palermo L. F., 300.
Dadinco J. V. L., 290.
Papas, el saco:
10 amarillas T. F. C., $ 13.40.
83 amarillas E. P. H., 12.00.
Pasto, los 100 kilos:
160 col. 1.er corte E. T., $ 4.40.
Quesos, los 46 kilos:
12 Los Perales W. S., a $ 140.
13 Curicó E. S., 140.
10 grandes, Islas Puangue J. N. V. $ 140.
18 Rosario W. J. L., 138.
20 S. J. Pichiguao, J. I. E., 138.
18 Cabaña Blanca J. L. W., 137.50.
28 Cabaña Blanca J. L. W., 137.
45 San Francisco L. L., 135.
23 Melipilla G. D., 135.
18 Santa Rita M. O. H., 135.
23 Chillehue F. C. C., 134.
24 Las Alamedas M. E. M., 134.
17 Las Alamedas M. E. M., 133.50.
24 Lo Bustamante J. J. B., 132.50.
35 Lo Bustamante R. B., 131.
10 San Francisco L. L., 131.
46 Lo Bustamante J. L. B., 130.
28 Porvenir M. O. H., 130.
14 Santa Rita M. O. H., 130.
18 Llallauquen A. B., 129.
55 Cunaco J. L. R., 129.
16 M. Pinto M. O. H., 126.50.
25 La Estacada E. F. I., 126.
16 Nancagua B. J. J., 124.
12 chicos, Islas Puangue J. N. V., 122.
24 Retiro S. L. B., 110.
8 Camarico M. R. N., 100.
Semilla mostaza, los 100 kilos:
2 sacos M. P., $ 37.
Trigo, los 100 kilos:
21 mote, corriente J. G., $ 57.
20 candeal, id. A. A., 44.
20 blanco, id. O. C., 40.50.
4 blanco, partido O. U., 31.

SANTIAGO VILLAR DASORI.

REVISTA COMERCIAL DE PRODUCTOS Y FRUTOS DEL PAIS

(Especial para LA NACION de Santiago)

Durante la semana, se han efectuado importantes embarques de artículos para la exportación, como ser: cebada, ajos, lentejas, quillay y conservas. Este mayor movimiento de exportación se debe a la brusca baja del cambio internacional que favorece a los exportadores para hacer sus compras y embarques de los productos. Se ha observado mayor firmeza en los productos de exportación.

PRECIOS PUESTOS EN CARRO VALPARAISO

Arvejas petit-pois. — Sin alteración que anotar en sus precios, manteniéndose los mismos cotizados anteriormente.

Avena. — Para la exportación, se ofrece de la nueva cosecha a $ 14 los 100 kilos puestos a bordo Talcahuano.

Algarrobilla. — La exportación de este artículo está aún paralizada. Cotizo: $ 18 los 46 kilos.

Cebada. — Aprovechando la baja del cambio y de los fletes, se han efectuado importantes ventas de cebada forrajera para Liverpool bajo contrato que se embarcarán en breve. En el vapor "Saint Louis" se embarcaron 6,936 sacos para Amberes y en el "Corcovado" se embarcaron 5,500 sacos para Liverpool.

Si el cambio sigue desmejorando, se efectuarán importantes transacciones para la exportación. Cotizo: $ 21 los 100 kilos por forrajera; $ 24 los 100 kilos por Chevalier.

Cera. — En el "Guatemala" se embarcaron 38 sacos para Nueva York. Cotizo: $ 125 los 46 kilos.

Frejoles. — Las cotizaciones no an variado. Se espera que con la esmejora del cambio se hagan algunas transacciones de importancia para el exterior.

Descarozados. — De la nueva cosecha se ofrece a $ 85 los 100 kilos.

Harinas. — El precio ha bajado a $ 31.50 los 46 kilos de la clase de cilindros de Santiago. La candeal sin mezcla está firme a $ 37.50 los 46 kilos.

Higos.— De la nueva cosecha se ofrece a $ 35 los 100 kilos.

Huesillos. —Los de Huasco de la nueva casecha, cotizo a $ 45 los 100 kilos.

Lana.—De la merino mestiza hay compradores a $ 50 los 46 kilos.

Lentejas. —En el "Santa Teresa" se embarcaron 1,200 sacos para Nueva York. La exportación sólo ofrece pagar $ 40 por los 100 kilos.

Maíz. — Los precios han bajado. Cotizo: maíz colorado a $ 27 los 100 kilos.

Miel de abejas.— Cotizo: $ 23.50 los 46 kilos.

Papas. — Los precios se han afirmado algo con la entrada de la cosecha del centro. Cotizo: $ 10 el saco por partidas ya sean coloradas, blancas o amarillas.

Quillay. — En el "Saint Louis" se embarcaron 47 fardos para el Havre. Los exportadores sólo ofrecen pagar $ 25 por los 46 kilos.

Trigo blanco.— El precio en Santiago ha subido a $ 44 los 100 kilos. Este precio se fijadiariamente en vista de las entradas del cereal que viene del sur por ferrocarril. En el sur el precio por los 100 kilos sin saco es de $ 33.

Trigo candeal. — Ha vuelto a subir, pidiendo ahora los tenedores de esta plaza $ 58 por los 100 kilos.

EXPORTACIONES

Durante la semana se han efectuado los siguientes embarques por vía marítima de artículos para la exportación:

Ajos, 1,330 jabas para Nueva York.
Boldo, 55 fardos para Burdeos.
Cebada, 12,436 sacos para Liverpool; 6,936 sacos para Amberes; 499 sacos para Callao.
Cera, 68 sacos para Nueva York.
Cebollas, 50 sacos para Callao.
Cola, 600 sacos para Nueva York.
Conservas surtidas, 136 cajones para Habana.
Champaña, 12 cajones para Habana.
Duraznos, 167 cajones para Nueva York.
Cobre, 1,603 barras para Nueva York.
Frejoles, 36 sacos para Panamá.
Fideos, 200 cajones para Callao.
Guindas, 100 cajones para Nueva York.
Lentejas, 1,122 sacos para Nueva York.
Manzanas, 12 cajones para Nueva York.
Melones, 101 cajones para Nueva York.
Plata, 15 barras para Liverpool.
Pasto, 6 fardos para Mollendo.
Quillay, 47 fardos para el Havre.
Salsa tomates, 30 cajones para Callao; 25 cajones para Nueva York.
Uvas, 390 cajones para Nueva York.
Vino, 142 cajones para Nueva Orleans; 15 bordalesas para Guayaquil.

AGUSTIN GAZITUA,
Corredor de Comercio.

año 1898.— Agente general de las Solfateras de Tacora. Oficina calle Blanco 944. Casilla 291. Teléfono Inglés 950. **Dirección telegráfica: "Gazitúa".**

Valparaíso, 9 de Abril de 1921.

MATADERO PUBLICO

Abril 9.

ENCIERRA DE HOY

Ganado mayor

Bueyes	19
Novillos	58
Vacas	202
En vara	22
Total	301

Ganado menor

Corderos	708
Cerdos	—
Cabros	—
Terneros	7
Total	715

PRECIOS DE LAS CARNES

		Por kilo		
Carne buey	1.a	1.30	a	1.35
Id. id.	2.a	1.20	a	1.28
Id. id.	3.a	0.70	a	1.10
Novillo	1.a	1.28	a	1.32
Id. id.	2.a	1.18	a	1.26
Id. id.	3.a	0.70	a	1.10
Vaca	1.a	1.30	a	1.35
Id. id.	2.a	1.20	a	1.28
Id. id.	3.a	0.70	a	1.10
Cordero	1.a	1.50		
Id. id.	2.a	1.30	a	1.40
Id. id.	3.a	0.80	a	1.10
Oveja	1.a	1.00	a	1.10
Id. id.	2.a	0.80	a	0.90
Id. id.	3.a	0.40	a	0.60
Cabro	1.a	0.80	a	0.90
Id. id.	2.a	0.60	a	0.70
Id. id.	3.a	0.30	a	0.50
Cerdo	1.a	1.70	a	1.80
Id. id.	2.a	1.50	a	1.60
Id. id.	3.a	1.20	a	1.40
Grasa en rama		1.40		
Sebo de ovejuno		0.80	a	0.90
Cuero de vacuno, macho		0.70	a	0.90
Id. hembra		1.20	a	1.25
Id. ovejuno. pesos docena		30.—	a	36.—

GUIA

DE CORREDORES DE LA BOLSA DE COMERCIO

LUIS RAMIREZ SANZ
AUGUSTO OVALLE CASTILLO
Bandera 55 — Teléfono 2511

OSCAR VALENZUELA VALDES
Bolsa de Comercio, Int. 20 — Teléfono No. 2558

RAFAEL UNDURRAGA OVALLE
Bolsa Comercio, Ofic. 32—Tel. 2200

FRANCISCO Y ALBERTO HUERTA CIFUENTES
Calle Bolsa 66, Int. 24 — Tel. 1118

HECTOR HERREROS
DOMINGO AMUNATEGUI
Bandera 71 — Casilla 3149

ALBERTO ROJAS H.
RAUL ROBLES L.
Calle Bolsa 60, Int. 39

PEREIRA Y VALDES
Calle Bolsa 60, Int. 23

JOSE URETA VALDES y Cía.
Bolsa Comercio 21 — Teléf. 3338

JORGE Y RICARDO ASTABURUAGA LYON
Calle de la Bolsa 74, Int. 27
Teléfono 3444

AGUSTIN LLONA C.
VICTOR UGARTE A.
Calle Bolsa 49—Casilla 2341
Teléfono 148

JULIO RIPAMONTI
RAMON ACHONDO
Bandera 73—Casilla 192—Tel. 3428

LUIS ARIZTIA S.
ROBERTO DONOSO B.
Bandera 78, Gal. de la Bolsa, Ofi. 30

Vaquillonas Mestizas Normandas PARIDAS

POR ENTREGA DEL FUNDO
SANTA JULIA, LO CAMPO

NORMANDOS

Se Rematarán
EL
MARTES 12
A LAS 2 P. M.

VENDRAN:

7 VAQUILLONAS NORMANDAS PARIDAS, todas de primer parto, dando actualmente un común de siete litros de leche. Estas vaquillonas son procedentes del Criadero Huechún, hijas y paridas de toros Normandos finos del Criadero Quino. Todas ellas dieron recién paridas un común sobre 10 litros.

10 VAQUILLAS HOLANDESAS PREÑADAS, AL PARIR, compradas en la lechería del Fundo San Miguel, El Monte, cubiertas por toro hijo del Colantha (del Criadero Las Mercedes).

1 TORO HOLANDES de 3 años, hijo de padre importado de gran procedencia lechera y garantido para la reproducción.

De la Cía. Cervecerías Unidas:

22 Caballares, diestros de tiro en carretones.

Del fundo Retiro, Rosario:

4 Yeguas de silla.
6 Potrancas de 2 años, chileno con carrera.
5 Potrones de 2 años, chileno con carrera.

Llegados de Rancagua:

20 MULAS DE CARGA, con sus aparejos de carga.

Del Criadero El Peral de Pudahuel::

3 Toritos Holandeses, de 1½ año, hijos de toro fino inscrito, y de vacas finas por cruzamiento.

Llegados de Quinta:

30 Caballares, mansos de montura y algunos diestros de tiro.

De otras procedencias:

2 Parejas de yeguas diestras de coche.
1 Pareja de yeguas importadas, de pedigree.
1 Coche Americano Bardeau, en perfecto estado con sus arneses.

Eduardo Rodríguez y Cía.
2855 — HUERFANOS — 2855

DEPORTES

FOOT-BALL

SE OBTIENE LA FUSION DEL FOOTBALL INFANTIL EN LA CAPITAL

Antecedentes oficiales de este importante movimiento

Mañana se reunirán en Asamblea General los representantes de todos los clubs infantiles de Santiago

Los clubs infantiles de la capital que hasta hace poco militaban en dos corporaciones diferentes, han dado un paso de trascendental importancia. Por acuerdo unánime de los consejos de las corporaciones en que estaba dividido el foot-ball infantil, se ha obtenido la fusión total y definitiva de los elementos que se inician en esta faz del deporte nacional.

El Jueves último se reunió extraordinariamente el Directorio de la Asociación Infantil con asistencia de los señores A. Aedo, L. Roatti, D. Muñoz y C. Fanta y por unanimidad se acordó iniciar gestiones ante la Liga Infantil con el objeto de obtener la fusión de ambas entidades.

El Directorio y el Consejo de la Liga Infantil, aceptaron de plano el pliego de condiciones y por su parte, el Consejo de la Asociación ratificó antenoche ampliamente lo obrado por su Directorio.

Con el objeto de proceder a la proclamación del Directorio que tendrá a su cargo la dirección de la única colectividad infantil que resultará como consecuencia de la fusión a que nos referimos, se reunirán a las 9 P. M. de mañana los delegados de todos los clubs infantiles de la capital.

La asamblea será presidida por el señor Manuel Vergara, presidente de la antigua Liga, actuando como secretario el señor Aedo, presidente de la antigua Asociación. La nueva colectividad llevará el nombre de Liga Infantil, continuará afiliada a la Asociación de Foot-Ball de Chile y se regirá por los actuales estatutos de la Asociación Infantil modificándose únicamente aquellas cláusulas que estén en desacuerdo con los de la institución jefe en el país de esta actividad deportiva.

El nuevo Directorio se hará cargo de todos los intereses y de las deudas de las instituciones que se fusionan.

Sólo tendrán derecho a votar en esta asamblea, los delegados de los clubs que cancelen antes de la reunión la cuota correspondiente a la temporada de 1921.

Habían cumplido con este trámite durante el día de ayer, los siguientes clubs:

Nottingham, Palestina, Esperanto, Gath y Chaves, Gimnástico, Independencia, Esmeralda, Britania, Capitán Scott, Internado, Ibérico, Wanderers, Tomás Freire y 1.o de Mayo, de la Asociación, y el Fábrica de Vidrios de la Liga.

Los otros clubs infantiles que deseen intervenir en las competencias, serán atendidos mañana, para los efectos del pago de la cuota, de 8 y media a 9 P. M. en los salones de "El Mercurio", por los señores Roatti y Mella, tesoreros de las entidades que se fusionan.

Se previene a los interesados que después de las 9 P. M. no se admitirá por motivo alguno nuevas inscripciones y que en consecuencia, los que no cumplan con este trámite no podrán intervenir en ningún encuentro oficial durante toda la temporada de 1921.

Tales son en resumen, los antecedentes que han traído como consecuencia la fusión del football infantil, movimiento que ha merecido los más elogiosos comentarios en todas nuestras esferas deportivas.

"La Nación", que siempre ha aplaudido todo lo que signifique acercamiento entre nuestros deportistas, se complace en expresar sus parabienes más sinceros a los dirigentes de las colectividades que se fusionan y a los delegados de todos los clubs infantiles de Santiago, ya que este movimiento ha sido aceptado por la unanimidad de ellos.

ASOCIACION INFANTIL DE FOOT-BALL.— El Consejo de la institución única infantil fusionada, se reunirá mañana Lunes, a las 9 P. M., en los salones de "El Mercurio" en compañía de los delegados de la antigua Liga Infantil de Santiago, con el objeto de proclamar el Directorio único para 1921.

Los clubs deberán cancelar mañana, de 8 y media a 9 P. M., en "El Mercurio", la cuota de inscripción. Sin este trámite no tendrán derecho a delegado en la asamblea ni podrán actuar en las competencias del año en curso.

—El Consejo, en su última asamblea, ratificó por unanimidad el proyecto elaborado por el Directorio sobre fusión del foot-ball infantil.

Se dejó expresamente establecido que se procedía en esta forma sólo cautelando los intereses generales del deporte y dando así un ejemplo a las corporaciones formadas por adultos, ya que la Asociación Infantil contaba con 26 clubs inscritos para 1921 y la Liga con sólo 4; la Asociación había cancelado la totalidad de los premios atrasados y tenía en caja, con las inscripciones, cerca de $ 500; la Liga debía los premios de 1918, 1919 y 1920 o sea alrededor de cien medallas y tenía además una deuda en dinero de cerca de $ 40.

La Asociación pierde igualmente su nombre como un homenaje a la institución dirigente del país, toda vez que los afiliados deben llevar el nombre de Ligas y la nueva entidad resultante de la fusión continuará bajo las banderas de aquella alta autoridad en su carácter de institución afiliada.

LIGA INFANTIL DE FOOT-BALL.— El Consejo de esta institución se reunirá a las 9 P. M. de mañana, en los salones de "El Mercurio", en compañía de los delegados de la antigua Asociación Infantil de Santiago, con el objeto de proclamar el Directorio único para la temporada de 1921.

Los clubs deberán cancelar mañana, de 8 y media a 9 P. M., en "El Mercurio", la cuota de inscripción. Sin este trámite no tendrán derecho a delegado en la asamblea ni podrán actuar en las competencias del año en curso.

ASOCIACION DE FOOTBALL DE SANTIAGO. — En conformidad al Reglamento de esta corporación insertamos hoy el calendario de las partidas oficiales que se realizarán el próximo Domingo:

Copa República. — Universo I con Fundición Libertad I.

Copa Chile.—Unión Cintolesi I con Guacolda I. Santiago I con Instituto Nacional I.

Copa Caupolicán.—M. Eléctrica I con Wanderer I.

Copa Independencia.—Universo II con F. Libertad II.

Copa Arauco.—U. Cintolesi II con Guacolda II.

Copa Huelén.—M. Eléctrica II con Wanderer II.

Copa M. Blanco.—M. Eléctrica III con Wanderer III.

En la sesión que celebrará el Directorio mañana Lunes, a las 9 P. M., en Merced 838, se fijará cancha, hora y árbitro a estos encuentros.

LIGA NACIONAL DE FOOT-BALL.—El Directorio de esta corporación se reunirá mañana Lunes, a las 7 P. M., en este diario con el objeto de confeccionar el calendario anual. Por acuerdo del Consejo sólo se tomarán en cuenta los clubs que hasta las 6 P. M. de mañana hayan cumplido en Catedral 1401 con todos los trámites de la inscripción, totalidad de la cuota y formularios.

Se previene a los clubs que éste es un acuerdo de carácter definitivo.

ASOCIACION OBRERA DE FOOT-BALL. — Esta institución exhibe sus trofeos en el Almacén Optico de C. Kohn y Cía., en el crucero del Pasaje Matte.

Tiene abiertas sus inscripciones hasta el 19 de Abril y pueden solicitarse en "El Mercurio" en los días de sesión; en Mapocho 1750, al señor Roberto Barrueto y en San Diego (Fábrica Bernal Hnos.), al señor Luis Huerta.

Se avisa a los clubs: Almirante Latorre, Pensylvania, Unión de Curtidores, Tomás Edison, 18 de Setiembre, Unión República, Lautaro, Bandera Nacional, Cochrane, Girardi, Sportivo Lincoyán, Patria, América, Orompello, Almirante Beatty, Artes y Letros y O'Higgins que deben entregar cuanto antes sus carnets con fotografías para proceder a validarlos por medio de los timbres respectivos.

SANTIAGO NATIONAL F. C.— Hoy cumple 21 años de vida activa y laboriosa este prestigioso y antiguo Club, decano santiaguino que siempre se ha caracterizado por su tranquilidad, quitada de ostentaciones o ligas en que ha militado.

Sus miembros habían pensado celebrar hoy su aniversario con una fiesta social-deportiva; pero la circunstancia de haber caído esta fecha en un día de intensa agitación política, los ha obligado a postergarlo para una fecha próxima.

A la Liga Metropolitana de Deportes le cabe el honor de contarlo como uno de sus fundadores y como uno de los clubs más desinteresado y que más se preocupa por la prosperidad de esta novel Liga, que poco a poco se ha ido colocando en el lugar que verdaderamente le corresponde en el concierto footballístico metropolitano.

El Directorio encargado de dirigirlo en la presente temporada, no dudamos ha de saber mantener el prestigio conquistado en las canchas santiaguinas, durante tan largos y gloriosos años y llevarlo por el sendero que le han trazado sus antecesores. A él nuestra congratulación.

El Directorio del National, en la presente temporada, está constituído en la siguiente forma:

Presidente honorario, señor Alberto Sánchez C.; directores honorarios, señores Julio Subercaseaux B., Arturo Izquierdo C., J. Rafael del Canto M., Luis Harnecker; presidente, señor Juan H. Livingstone; vice-presidente, señor Guillermo del Canto M.; secretario, señor Enrique Vargas O.; tesorero, señor Carlos D. Aguirre; capitán I, señor Aliro González A.; directores, señores Edmundo Mollier, Jorge Avalos C. y Luis Lemus.

INTERNADO F. C.—Los socios de esta institución se reunirán a las 9 1|2 A. M. de hoy en Santo Domingo 3535 con el objeto de cumplir con las importantes comisiones que se les conferirá.

TENIENTE GODOY INFANTIL (TEAM ANDES) VERSUS GHIRARDI INFANTIL II. — Este amistoso se jugará hoy, a las 9 1|2 A. M., en la cancha Olimpic.

C. Y M. MOLINA LACKINGTON VERSUS CONSTITUCION. —Hoy, a las 3 1|2 P. M., en la cancha del Constitución (Parque Cousiño) se jugará este partido.

LORD COCHRANE STAR I Y II VERSUS ARTURO ALESSANDRI I Y II.—En la cancha del Victoria Eléctrico F. C., se jugarán en la tarde de hoy estos encuentros.

WANDERER INFANTIL I CON IBERICO INFANTIL I.—Estos equipos que actuarán por la Asociación Infantil en la copa España se medirán hoy en un amistoso, a las 10.30 A. M., en la cancha Gath y Chaves. Referee, señor Dimas Muñoz.

SUBMARINO I Y II VERSUS A PRAT I Y II.—Hoy se jugarán estos amistosos en la cancha de la Escuela de Artes, a las 2 P. M.

BERNAL HNOS I Y II VERSUS OCHAGAVIA I Y II.—Hoy, en la cancha del Ochagavía, se jugarán este amistosos. Los segundos actuarán a las 3 P. M., y los primeros, a las 4 1|4 P. M.

Los socios del Bernal se juntarán en Franklin, esquina de San Diego, a la 1 P. M.

TOMAS FREIRE INFANTIL II CON SANTIAGO INFANTIL II B. —Este amistoso se jugará hoy, a las 10 A. M., en la cancha del Santiago.

18 DE SETIEMBRE I Y II VERSUS ALMIRANTE LATORRE I Y II.—Hoy se realizarán estos amistosos en la cancha que posee el segundo en el fundo "El Salto".

Los socios del 18 de Setiembre deben reunirse a las 2 P. M., en la garita de los carros T. (término).

LOMA BLANCA F. C.—Esta institución ingresará en la presente temporada a la Liga Santiago, con dos equipos. Los formularios para su firma se encuentran en el National City Bank en poder del señor Luis A. Cea.

Las solicitudes para ingresar al Club pueden ser remitidas al señor J. Manuel Cea, a calle Agustinas N.o 2789 o al Banco Español Suc. San Pablo.

IBERICO BALOMPIE.—Hoy, a las 9 A. M., deberán encontrarse en la cancha Gath y Chaves para tomar una fotografía, todos los jugadores y reservas del III equipo, ganador de la copa Polanco en la temporada pasada.

CENTRO DEPORTIVO DUNOGUIER. — Esta institución celebrará hoy su primer aniversario con un programa deportivo social.

El primero se verificará en los Campos de Sports de Ñuñoa.

Los socios y adherentes se juntarán a las 8 1|2 A. M., en Avenida Matta, esquina San Diego.

CICLISMO

LAS DOCE HORAS CICLISTAS

La representación de Valparaíso

Diversos detalles de esta importante prueba a realizarse el Domingo 24 del presente

Continúan con todo entusiasmo las instituciones ciclistas de esta capital y de provincias, preparándose para intervenir en el importante concurso que el Club Ciclista Ibérico organiza para el Domingo 24 del presente.

Oficialmente ha comunicado ayer el Club Español de Valparaíso que se hará representar por el equipo Benítez-Arredondo. El popular campeón porteño se ha sometido a un riguroso entrenamiento y por lo tanto se presentará a competir en las doce horas en condiciones inmejorables. Por otra parte, los "ases" del ciclismo local no se descuidan, ya que diariamente concurren al velódromo del Parque a ejercitarse. Privadamente, además, cada uno ha entrado en un período de decidido y severo cuidado. Massanet, que en estos últimos días sufrió una recaída, ha reaccionado lo suficiente para hacer abrigar esperanzas al Club Ibérico de que podrá defender sus colores con brillo.

Sin duda la reunión ciclista del 24 alcanzará un éxito brillante, atendiendo a la calidad y preparación de los competidores como a la importancia que tienen para el desarrollo del ciclismo estas pruebas de largo aliento en las que quedan de manifiesto los verdaderos méritos de nuestros aficionados.

El club organizador, comprendiendo estas circunstancias, ha establecido valiosos premios, los que consistirán—fuera de los parciales que se destinarán durante el curso de la contienda—en mercaderías a elección de los vencedores por un total de $ 1,900, de los cuales corresponderán mil pesos al primer equipo, cuatrocientos al segundo, trescientos al tercero y doscientos al cuarto.

Para darle mayor interés al desarrollo del lance, se establecerán premios de llegadas y pasadas parciales. Hasta el momento se sabe que se introducirán tres llegadas, a las tres, seis y nueve horas de carrera, con su correspondiente premio de pasadas cada uno de estos períodos. Se comprende que tendrán derecho a estímulo los que ocupen los tres primeros lugares.

Como se ha anunciado, las inscripciones continúan abiertas en San Diego 501, donde atenderá a los interesados el señor Francisco Rugulez a toda hora del día. Se nos pide rogar a éstos, depositen también su fotografía.

Impostergablemente, las inscripciones se clausurarán el próximo Viernes 15.

El Club Ibérico prepara para el día de la reunión una buena revista-programa, en la que se dará una amplia información gráfica de todos los competidores y un extenso material de lectura.

UNION CICLISTA DE CHILE.— El Jueves último celebró sesión de consejo esta corporación dirigente con numerosa asistencia de delegados.

Se tomaron, entre otros, los siguientes acuerdos:

Establecer una competencia especial con premio individual para los pedaleros que durante el año tengan mejor competencia para las pasadas por la meta.

Establecer premios de copas y medallas de oro para los ciclistas que quiebren los records durante la actual temporada.

Aceptar el programa que presenta el Italiano para las carreras del 1.o de Mayo.

Declarar en receso al Club Comercio.

Hacer presente a los socios y corredores de la Unión Ciclista que les queda completamente prohibido tomar parte en carreras organizadas por instituciones extrañas a la Unión.

Ponerse en comunicación con la Federación Ciclista Uruguaya que ha manifestado sus deseos de mantener cordiales relaciones con la corporación dirigente del Ciclismo en Chile.

Hacer presente a todos los ciclistas que es una aspiración de la Unión y de su directorio enviar con fondos propios los ciclistas que deben representar a Chile en la próxima olimpíada que se efectuará en el Brasil y que para ello pide el concurso y el entusiasmo de todos sus elementos.

NATIONAL SPORTING CLUB.— Ha quedado instalada la secretaría de esta institución en Avenida Matta 1131.

La comisión designada para esta comisión ha cumplido su cometido en la mejor forma posible y ha conseguido reunir en la sala de ejercicios las comodidades necesarias, uniendo a esto la cómoda instalación de baños.

Sabido es que este centro deportivo practica diversos deportes y que se encuentra afiliado a las dirigentes del ciclismo, atletismo, box y football, consiguiendo así reunir en su seno elementos que actuarán con brillo en la temporada actual.

Las numerosas solicitudes que hay en tabla demuestran el entusiasmo y las simpatías con que cuenta el National.

El directorio efectivo de esta institución es el siguiente:

Presidente, Armando Iandujano T.
Vicepresidente, Desiderio Mella M.
Secretario, Manuel Vergara G.
Prosecretario, Daniel Ayala.
Tesorero, Julio Pérez C.
Protesorero, Osvaldo Vera.

LAS CARRERAS INTERNAS DEL CLUB IBERICO. — Hoy el Club Ciclista Ibérico verificará un interesante torneo ciclista por carretera, Santiago-La Cisterna, sujeto al siguiente programa:

1.a carrera.—Campeones y primera categoría. 3 premios.

2.a carrera.—Segunda y tercera categoría. 3 premios.

La segunda carrera será largada con diez minutos de intervalo.

En La Cisterna se desarrollará en seguida un torneo atlético, seguido de unas once al aire libre.

El punto de partida se dará a las 2 P. M., en San Diego esquina de Plaza de Almagro.

Actuarán de jueces de partida los señores E. Santos, J. Fco. Jiménez y A. Santos; de camino, señores Regulez Maiset, Pass y Abeleida; de llegada señores Vallejos, E. González y Mazanet.

Los premios serán los siguientes: para la primera carrera un águila de bronce donada por el señor Salvador Vallejos, al primero; una medalla artística, obsequio del señor Alfredo Santos, al segundo, y otra medalla ofrecida por el señor Fco. Torremocha, al tercero.

Para la segunda carrera: medallas a los tres primeros donadas por los señores Alfredo, Santiago y Francisco Santos.

AUDAX CLUB CICLISTA ITALIANO. — Hoy a la 1 y media P. M., deberán encontrarse en Brasil y Alameda, los socios de esta institución, recomendando en especial la asistencia a los señores L. Mantelli y A. Grilli.

ATLETISMO

ASOCIACION DE DEPORTES ATLETICOS.— Bajo la presidencia de don A. Betteley con la asistencia del secretario y del prosecretario, celebró sesión anteayer el Consejo de esta Asociación.

Leída y aprobada el acta de la sesión anterior, el delegado suplente de Concepción hace uso de la palabra y se refiere a un acuerdo tomado anteriormente por el Consejo, relacionado con la adquisición de un terreno para la Asociación que representa. Después de algunas consideraciones pide una resolución inmediata al respecto. Tomaron parte en este debate los señores Betteley, Neumann y García, tomándose el siguiente acuerdo:

"En vista de que la persona que va a celebrar el contrato ad-referendum, a que se refiere la nota enviada por Concepción, no es la propietaria del terreno que se desea adquirir la Asociación acuerda: ir sencillamente al remate de la propiedad, y al efecto nombra para que la represente en Concepción, al tesorero señor don Rómulo Aguilera."

Se da cuenta de una nota enviada por la Asociación de Concepción que contiene ciertos cargos en contra de algunas atletas y se acuerda que ella pase a la Comisión de Disciplina.

Se considera, en seguida, el préstamo solicitado por la Asociación de Valparaíso, pasando para su estudio a la Comisión de Préstamos.

El delegado señor Slater, hace algunas observaciones a propósito del encuentro concertado para el 17 del presente por los corredores Jorquera y Sánches. Se tomó el siguiente acuerdo:

"En virtud del art. 28 de los reglamentos de la Asociación, todo torneo en que tomen parte atletas de distintas asociaciones, debe ser controlado por la Ada Chile, debiendo los atletas pedir el permiso correspondiente."

Se acordó imprimir los reglamentos de prueba con las modificaciones del último Comité Olímpico de Amberes.

En vista de que los dirigentes del atletismo del Uruguay, no hacen figurar en su tabla de records nacionales, los batidos por chilenos en ese país, se acordó enviar una nota reclamando.

A indicación del delegado de Sewell, se acordó: que los delegados suplentes, tengan derecho a voz en las sesiones aunque asistan los propietarios.

Se da lectura, por fin, al informe de la Comisión de Disciplina, sobre artículos publicados por un atleta, quedando su discusión para la próxima sesión.

ASOCIACION ATLETICA DE SANTIAGO.— El Consejo se reunirá mañana Lunes a la 9 P. M. en los salones de 'El Diario Ilustrado". para pronunciarse sobre las renuncias presentadas por los señores Mandujanos, presidente y Asenjo, secretario.

Según se nos informa, los otros miembros del directorio también renunciarán por solidaridad.

CAUPOLICAN ATLETICO— En los Campos de Sports de Ñuñoa habrá a las 2.30 P. M. de hoy entrenamiento general; se cita en especial a los novicios.

CENTRO SPORTIVO "EL GLOBO".— En la última sesión celebrada por el Directorio de esta institución, entre otros se tomaron los siguientes acuerdos:

1.o Aceptar como socios activos a los siguientes señores: Alvaro Bustamante, Luis A. Muñoz, Rockefeller Pérez, Antonio López y

2.o Se hicieron los siguientes nombramientos: Pro-secretario, señor Manuel Troncoso; director, señor Saturnino Navarro; delegado ante la Asociación Atlética de Santiago, señor Vicente Pizarro.

3.o Citar a junta general ordinaria, para el Miércoles 13 a las 8 y media P. M.

4.o Citar para hoy Domingo a entrenamiento general, en los Campos de Sport de Ñuñoa, donde los atenderá el señor Vicente Pizarro y en la Quinta Normal, donde los atenderá el señor Eduardo González; hora, 8 P. M.

Dr. A. NARVAEZ G.
Dentista
Delicias 880, Nuevo y único sistema para reconstituir dentaduras, sin molestia. Trátase con especialidad y sin dolor la carie en su estado más avanzado. Consultas: 10 1|2 a 11 1|2.

LLEGÓ
una nueva remesa de las famosas MAQUINAS PARA LIMPIAR semilla de TREBOL marca
CUSCUTA
Pidan ofertas
GUTTMANN, MAURER y Co.
INGENIEROS IMPORTADORES
CASILLA 85-D. — SANTIAGO. — MONEDA 1059

TRIBUNALES

Movimiento habido en 9 de Abril de 1921

CORTE SUPREMA

El Excmo. Tribunal se ocupó de las causas en acuerdo.

Desistida.— Reclamación municipal Diego Parada y otros, casación de fondo.

CORTE DE APELACIONES

1.a Sala.— Contra D. Quintana, no es consultable; 2. Sumario por muerte de un desconocido en Calera de Tango, aprobada; 3. Contra D. Mujica y otros, aprobada; 4. Contra H. T. Abarca y otro, aprobada; 5. Contra C. Ortega y otros, aprobada; 6. Sumario contra L. Zúñiga, confirmada; 7. Contra J. Toro, confirmada; 9. Contra J. Gandulfo, mal anunciada; 10. Contra R. Rojo, confirmada; 11. Contra P. Zárate, confirmada; 12. Muerte de Miguel Sate, aprobada; 13. Muerte de Salvador de los Santos, aprobada.

Fallada de acuerdo: P. Dinamarca con R. Terán.

Secretaría, señor Fabres.

2.a Sala.— 1. Contra Arturo Cabezas, acuerdo; 2. Contra Juan Muñoz, confirmada; 3. Contra Manuel Nalda Gómez, confirmada; 5. Horacio Iglesias con Aníbal Gárate, suspendida; 7. Junta de Beneficencia y Club Hípico de Santiago con Edmundo Seckel, trámite.

Fallada de acuerdo: Alfredo Moroti, verificación (Apelación de don Andrés Eymond).

Alegaron:

Don Osvaldo Pacheco, revocando, en la 1.a

Don Higinio Calvo, revocando, en la 3.a

3.a Sala.— 1. Contra J. Jiménez, aprobada; 2. Contra A. Hinojosa y otros, suspendida; 3. Contra M. Sepúlveda, confirmada; 4. V. Magallanes y otro con Municipalidad de Santiago, confirmada con declaración; C. Stuven con G. Cox, suspendida.

Alegaron:

Don Juan M. Ramírez por la revocatoria, en la 1.a

Don Manuel Jara con don Gustavo Cano, en la 4.a

Don Víctor Acevedo con don Carlos León, en la 5.a

De acuerdo: Fisco con A. Ramírez y otro, fallada.

Recurso de amparo de M. y J. Sánchez y otros, sin lugar.

Secretaría Alcalde.

4.a Sala.— 1. Partición de bienes de Ramón Donoso, confirmada; 2. Fisco con Juan Roldán, suspendida; 3. José Manuel Muñoz con FF. CC. del Estado, suspendida; 6. Hucke Hnos. con Aduana de Valparaíso, suspendida; 7. Ramón N. Nesco con Fisco, suspendida; 8. Emilio Concha y Toro con Fisco, suspendida; 12. Vicente García Huidobro con Fisco, suspendida.

Agregada.— Contra Eliseo Casas Cordero y otro, revocada.

Alegaron:

En la 1.a, don Filidor Matus con don Ernesto Barros Jarpa.

Examen.— El examen para Oficial de la 1.a Circunscripción de Santiago, se efectuará el Miércoles próximo ante el Tribunal Pleno de la I. Corte de Apelaciones.

Pianos!!
Steinway & Sons
Blüthner
Bechstein
Schiedmayer
Rittmüller
Seiler
Ronisch
Acaba de recibir gran surtido
Otto Becker

PATENTES DE INVENCION

Al Ministerio de Industria y Obras Públicas se han presentado los siguientes inventores pidiendo que se les conceda patente de privilegio por los inventos que se indican:

Don **ALBERTO ZAMUDIO FLORES** para "Un sistema que permite aprovechar industrialmente el calor solar, concentrándolo en un sólo punto para utilizarlo como fuerza motriz". A-11

Los señores **HERMENEGILDO STOPPANI** y **VITTORIO VOLPATO**, para "Un abono fosfatado soluble y asimilable. A-11

El señor **ELMER CUDNEY**, para "Un aparato de acción dilatada para producir explosiones". A-11

El señor **FRANCISCO A. NOLAN**, para "Dos casos diversos de mejoras en tacos de goma para calzado y en los medios para colocarlos". A-11

La firma **RADIO CORPORATION OF AMERICA**, de Nueva York, para "Un sistema receptor de señales radiotelegráficas". A-11

La firma **FEDERAL TELEGRAPH COMPANY**, de San Francisco de California, para "Mejoras en los sistemas de señales radioletegráficas". A-11

La razón social **"AMERICAN SMELTING AND REFINING Co."**, para "Un método para desintegrar un chorro de material derretido, aplicable al beneficio de minerales". A-12

La **GRANT TOOL COMPANY**, de Los Angeles, para "Un dispositivo perfeccionado de montaje de brocas rotativas". A-12

Los señores **J. H. DUNSTAN** y **ROBERT A. DAVIS**, para "Un método y aparatos usados en la industria de impregnación de maderas, a fin de obtener un rápido y alto vacío en la retorta impregnadora". A-12

La firma **HENRY FORD AND SON**, de Michigan, para "Mejoras en ventiladores para automóviles y tractores"; y "Mejoras en mecanismos para aprovechar la fuerza de un tractor en mover maquinarias agrícolas". A-14

Se da este aviso en cumplimiento de las disposiciones reglamentarias correspondientes y a los efectos de las oposiciones o reclamos que pudieran presentarse.

El Jefe de la Oficina de Patentes de Invención.

Avisos clasificados

NECESITAN ARRENDAR

NECESITO ARRENDAR CHACRA de 10 cuadras puertas Santiago. Nicanor Garcés. Talca. A-18

NECESITO CASA EXTENSA, RADIO Gálvez, Maestranza, Franklin. Canon: 400 a 500 pesos. Casilla 2226. A-11

NECESITO CASA INDEPENDIENTE espaciosa, cómoda, luz eléctrica, centralísima. Dirigirse: R. D. Casilla 6512. 11-A

BUSCO CASA CINCO PIEZAS CON luz eléctrica. Dirigirse indicando canon: E. V. R., Casilla 1177. A-11

MATRIMONIO, NECESITA PIEZAS casa señoras solas, respetable. Dar dirección E. P., Correo 2. A-10

MATRIMONIO SOLO BUSCA 1 o 2 piezas sin muebles con pensión central. I. R. 47. 10-A

CASA ANTIGUA CON HABITACIONES y bastante sitio en barrio comercial se desea arrendar o comprar. Ofertas a A. H., casilla 3345.

NECESITO CASA CENTRAL, CUATRO piezas, dependencias. Canon: 150-170. Ofertas: Martín, Correo 2. 10-A

OFRECEN EN ARRIENDO

LOCAL A LA CALLE, ARRIEDASE Catedral 2762. 766-10-A

ARRIENDASE DEPARTAMENTO central, cómodo, independiente, electricidad, gas. Moneda 629. 13-A

$ 103 ESQUINA PARA NEGOCIO, luz, agua gratis, arriendo grandes pasajes. Chiloé 1740. 093-10-A

PIEZA GRANDE A LA CALLE, central, luz eléctrica, casa de familia, arriendo a matrimonio o jóvenes solos, buena comida y muy bien atendida. Serrano 347. A-23

SE ARRIENDA UN DEPARTAMENTO. Seminario 91. 968-A-10

ARRIENDO DEPARTAMENTOS INTERIORES, $ 35. Andes 2461. 159-A-10

$ 50.00 ARRIENDO DEPARTAMENTO toda comodidad, prefiero matrimonio o persona sin niños, hay luz eléctrica. San Ignacio 870, casa A. 10-A.

BODEGA CERRADA DE TRE PISOS, arriendo 100 pesos mensuales, aptas para guardar muebles, aptos, mercaderías, con entrada para carretones. Dardignac 154. 10-A

A MATRIMONIO SOLO, ARRIENDASE un departamento independiente de cuatro piezas y cocina. Bascuñán 490. 208-A-11

ARRIENDASE ESPLENDIDO LOCAL para talleres. Miraflores 250. Tratar: Cochrane 434. A-10

HUERFANOS 3047. ARRIENDASE casa. Canon $ 140. Electricidad y gas. A-11

$ 120 CASITA CINCO DEPARTAMENTOS. Avenida España 166. A—10

$ 7, 11, 13.50 SEMANALES ARRIENDO casitas una, dos, tres piezas entabladas, empapeladas, patio asfaltado. Chiloé 1740. A-10

ARRIENDO CASA CINCO PIEZAS, perfecto estado de aseo, cien pesos. Calle Aldunate. Tratar: Dieciocho 603. A—11

ARRIENDASE COMODA HIGIENICA residencia diez piezas fuera servidumbre, baño, huerto, etc. Tres líneas tranvías. Verla 1 a 6 tarde. Tratar Bascuñán 145. 10-A

$ 170, CASA, SIETE CUADRAS Plaza Armas. Avenida Paz 289, llaves 285. 11-A

ARRIENDO ESPLENDIDA ESQUINA para bar o cualquiera industria. San Alfonso 1502. 10-A

ESTABLO ACREDITADISIMO, FLAMANTE, útiles, arriendo. Lira 190. 10-A.

$ 325 ARRIENDO CASA, PRAT 514. 11-A

ARRIENDASE BUENA CASA AVENIDA España 439. Piezas grandes, toilette instalado, galería, tres patios, bodega, subterráneo. Verla hoy 10-5. 10-A

$ 60 ARRIENDASE CASA QUINTA 5 habitaciones. Avenida Julio Bañados 543. A-11

ARRIENDO CASITAS DESDE $ 20, a $ 45. Calle Ñuble 75, media cuadra carritos Vicuña Mackenna. 424-A-13

ESPLENDIDAS PIEZAS PARA guardar muebles se arriendan. San Martín 68. 375-11-A

ARRIENDASE DOS PIEZAS MATRIMONIO o señoras solas respetables. Domeyko 2162. 369--0-A

SE ARRIENDA LA QUINTA CARRASCAL 47, a dos cuadras de la estación Yungay. Canon: $ 125. Tratar: Bandera 520. 366-11-A

$ 200 ARRIENDO CASA COMODA, 7 piezas, en San Miguel. Tratar: Fontecilla 93. A-11

$ 120 ARRIENDO CASA PARA POCAS personas en San Miguel 85. Tratar: Fontecilla 93. A-11

SE ARRIENDA DOS PIEZAS CON frente Alameda, para profesional o matrimonio solo. Delicias 1312. 360-14-A

ARRIENDO ALMACEN ALAMEDA 1839. Tratar Bodega San Antonio. 358-13-A

ARRIENDASE CASA DELICIAS 1529 altos. Tratar: Pedro L. Riveros. Agustinas 1252. 357-15-A

ARRIENDASE DOS PIEZAS BALCÓN calle, familia honorable. Lira 636. 348-10-A

CASA RESIDENCIA HONORABLE ofrece dos piezas confortables. Chacabuco 569. A-10

LOCAL CHICO NECESITO ARRENDAR en el centro o en la Alameda. A. K., casilla 2305. 421-12-A

ARRIENDO CASA EN ALTOS. PROVIDENCIA. Padre Mariano 123. Canon $ 150. 417-12-A

ARRIENDO UNA O DOS PIEZAS personas honorables. San Francisco 648. 416-11-A

$ 525 EJERCITO, ELEGANTE CASA altos, 10 piezas, dependencias, hall. Tratar: Huérfanos 1248-A.

$ 600 NATANIEL, CERCA ALAMEDA, extensa casa altos, 14 piezas y dependencias, gran hall. Huérfanos 1248-A.

$ 300 SANTA ROSA, zas, dependencias, 2 nos 1248-A.

$ 400 GARCIA piso, 8 piezas, baño, Tratar: Huérfanos

$ 160 ARRIENDASE na recién refaccionada calada 1991.

$ 100, CASITA ALTOS, piezas, arriéndase, Aldunate

$ 60, CASITAS arriéndanse, Aldunate

ARRIENDO CASA patio, huerto grande,

ARRIENDO CASA ALTOS 281.

OFICINITA arriéndase, Ahumada

SE ARRIENDAN sin muebles. Sotomayor

ARRIENDO DEPARTAMENTO matrimonio solo. Grajales

AUTOMOVILES Y CARRUAJES

RIQUISIMO AUTOCAR ma, magníficos tregando local. Exposición

VENDO FORD, CARROCERÍA rretela, motor muy bueno. Matta 877, Frutería.

VENDO DODGE perfecto estado. San

POR UN AUTO DOY dido sitio esquina nir, media cuadra tar: Independencia

AUTOMOVIL MINERVA mo, garantido, véndese ausentarse su dueño. titud Nacional.

AUTOMOVIL OVERLAND lo 85, en perfecto estado de ocasión. Avenida

AUTOMOVIL cuatro cilindros, dos te, regalo. Matucana

AUTO-CAMION, 3 fuerza, vendo. Avenida

OCASION: CAMION cuatro ruedas, liviano, ra reparto. San Pablo

VENDO CAMION EN estado, con arneses No. 225.

AUTO-CAMION MOTOR cilindros, magneto ticos casi nuevos, Diego 1709.

FORD "SEDAN", con sus forros Michelin iluminación eléctrica Avenida Matta 375.

ESCUELA PRACTICA mecánicos, enseñanza land, Ford Dodge. na 386.

COMPRO AUTOMOVIL silla 364.

FORD DE OCASION perfecto estado. Pasaje Ugarte.

FORROS 31X4 PARA do baratos. Bueras

CARROCERIA PARA mión 18 asientos, Calle Fco. Lobos

VENDO DOS CARROS con parabrisa y Esmeralda 673.

RADIADORES do para Ford; hechura transformaciones y todas marcas. M. García Reyes 385.

DUEÑOS DE AUTOMOVILES ro inglés para resortes calidad, me llegó. sortes nuevos, de toda bajo garantido, precios rage Ledermann, 47.

NEUMATICOS: ECONOMÍA tisfacción tendrá reparar sus neumáticos vulcanización La 25-B.

NEUMATICOS DE damos en moneda desde 110 pesos. 130 pesos. Estado

AUTOMOVILISTAS: nes rápidas y a precios tendrá en Garage entre Avenida España

BICICLETAS BUENAS para jóvenes, señoritas do constantemente, 15.

BICICLETA DIAMANT, va, vendo. Matucana

BICICLETA CARRERA Pablo 2137.

COMPRO BICICLETA ra. Tratar: Domingo Blanco Encalada 1955.

VENDO VICTORIA puesta. Verla San Mapocho. Tratar:

VENDESE VICTORIA nuel Thompson 3416,

VENDO COCHE DOS si nuevo, seis asientos; ro con arneses. Tratar 1681.

COCHECITO DOS rado, vendo. Capitán

NECESITO MUY tela, con o sin apero. nó 941. De 8 a 10 A. M.

CARRETELA FIRME, vendo. Milán 360.

CARRETELAS VIEJAS Independencia 1925.

POR CAMBIO NEGOCIO de por mitad su panadero casi nuevo, lo, garantido, paños, útiles. También arriendo horno. casa habitación nate 1781.

CARRETONES muy buenas condiciones tor Ovalle 520.

VENDO DOS CARRETONES de comercio. otro si nuevos. Herrera

BUEN CARRETON DE camión de bodega, Matta 1452-A.

ANIMALES

6 VACAS ESCOGIDAS chería, vaquillas, véndense, conclusión San Bernardo, frente Chacra Mabille.

VENDO PERRITOS rania, Dominica 184.

VENDO DE OCASION neras Durham de espléndidas vacas meros de dos años Verlos y tratar:

MPEO PERRO PERDIGUERO estro. Indicar precio Casilla 1526. A-10

VENDE UN CHANCHO. AVE Seminario No. 248. 239-A-10

ALHAJAS

VIOS! ARGOLLAS ORO 14, 18, de 30 par. La Yanke Garantía soluta. Bascuñán 170. A-10

ERO ERRA CON CUATRO chorros, policiales, se venden. Ri s 20. 405-12-A

NEMOS ORDEN DE COMPRAR ros, gatos y aves finas de dis tas razas y buena procedencia. tablecimiento Veterinario Luis midt. Bandera 78. Teléfono 3649. 10-A

LOTE POTRONES PERCHEes compro. Avenida Matta 1460. A-11

PARTICULARES!!! PRECIOSA a holandesa, ternero chico, con na dotación de leche, vendo. Av. tta 1452-A. 10-A

AVICULTURA Y CULTIVOS

ODUCTORES, COMPRO MIEL nca y rubia partidas, desde diez rilos de 46 kilos. Dirigir oferta sonal. Calle Bascuñán No. 123. 207-A-14

EJAS. SE DA EN ARRIENDO EL aje de la Viña Santa Teresa, San nardo. Tratar en la misma. 204-A-11

SCORAZADO Y CIRUELAS SE de primera, compro, por mayor. stinas 1778. 14330-A-11

CAS VACAS LECHERAS VENDE acreditado establo Moderno. Ca de Marín 46. También se vende yegua garantida fina sangre pa reproducción. 11-A

PAS DE FLORES GRAN SURo. Precios rebajados vende Va zuela, Mercado Central interior 162, puesto norte. A-10

NZANAS "REINETAS", LO MAS uisito del sur de Chile, 20 cajón sto domicilio. Ordenes: casilla 1, Santiago. 411-10-A

ACCIONES Y BONOS

CIONES ALASKA, VENDO 200. aelitas, Calacoto, Elqui. Bande 84, oficina 23. A-11

COMPRA-VENTA VARIAS

GRAN OCASION, COMPRA A micilio toda clase de ropa y cal o de caballero de cuerpos delga Pago buenos precios. Dirigirse ustodio Aguilera. San Pablo 2270. D-31

MPRO TODA CLASE ROPA Y res. San Diego 1306. 12150-A-12

OS TODAS CLASES REALIZO. Diego 1255. a-10

OLINES, DE OCASION VENDENdos buenos violines. Tratar: San Isabel 360, de preferencia 8 a 10 M. 1517 y 10

RSEY, CHOMPAS, TRAJES LA seda, vende mensualidades, pre de contado. San Ignacio 1551. saje Toro 5. 309-12-A

RNOS, PALETOES, PANTALO ambos de ricos casimires, cor y colores de moda, vea lindo sur y da facilidades de pago. Ro ía La Casa Verde. Esmeralda Mayo-6

PERIA MANUEL RODRIGUEZ, uina San Pablo, ofrece baratísi ternos riquísimos casimires de s medidas, corte correcto; sec especial, ropa casi sin uso. Am paletóes, pantalones, sombreros. zado, todo desinfectado. 6-M

RNOS, PANTALONES, AMBOS, tóes, sombreros, zapatos de hom y señora, usado pero bueno, ven cualquier precio; facilidades de o. Ropería Andrés Bello 601, es a Recoleta. 6-M

PERIA "LA VEGA", VENDE BAo para hacer clientela, ternos, os, pantalones, paletóes, zapa de hombre y señora. Facilidades o. Andrés Bello 694, esquina Gan llas, frente la Vega Central. 6-M

AN OCASION: LEÑA DE PAs, 3 mil quintales, listo para en a inmediata. Precio de ocasión. Alfonso 544. A-10

CHACABUCO 3 B. LIQUIDA gran partida de calzado para alleros, señoras y niños, a pre imposible competirlos. También cemos un selecto surtido de ter usados de buenos casimires y es de moda. Sobretodos, ragla impermeables, paraguas y breros de paño nuevos con las No confundir esta casa. La Cha uco 3 B. En Chacabuco 1-C. 11-A

TAS BENCINERAS, PLOMO VIE compramos. Fortuño Patri, Fon lla 260. 047-A-12

VENDE UNA COCINA A GAS horno. Tratar Ahumada No. 168, er piso. 042-A-10

UMEROS GRAN OCASION DES0.70. Escobas desde 1.00. Utiles aseo en general. República 20. 17-A

PERIA MODERNA, SAN DIEGO Vende baratísimo ternos, ambos, etóes, pantalones, sobretodos, ado. Desinfectado. 148-A-15

STIDOS NEGROS, SEDA, ABRI sombreros, trajes sastre vendo. uelme 630. 163-A-12

TODO PARA TODOS: OFRECE Porteña", Tienda, Sastrería, a hecha, muebles. Cochrane 395. dada 1883, mercaderías primera se al contado y facilidades pago. 166-A-10

MPRO A DOMICILIO ROPA Y ado caballero. Ordenes: Delicias 0. M-8

NDO MATERIALES DE FIERRO dido para alcantarillados. Bul 216. 10-A

NDO UN GRAN FONDO DE CO Bulnes 216. 10-A

AS MADERA, 1,800 LITROS, de. Sotomayor 87. A-14

ROS VACIOS DE CONFITES do. Avenida Portales 2778. 10-A

ODUCTORES: COMPRO MAN pura por quintales. Ofertas a Valdivia. Correo N.o 2. Santia 13-A

COS TRIGUEROS USADOS VEN una partida. Av. Portales 2778. 10-A

COPETA USADA, CALIBRE do compraría. Indicar marca y do illo a casilla 2799. 14-A.

NDO MANTA CASTILLA CASI va con cuello. San Isidro 227. A-10

RBON PIEDRA HARNEADO nco", $ 8 quintal domicilio. Car harneado Curanilahue y Coro $ 100 tonelada, puesto carro. orandé 450, oficina 24. A-11

ZAPATEROS: LA SUELERIA EL Cóndor, por cesación de negocio realiza suela desde 3 pesos kilo, descarne grueso. A-13

BOX-CALF Y TODO ARTICULO concerniente al ramo. San Pablo casi esquina Maipú. A-13

SUELAS BLANCAS, NEGRAS, BAyas y de color, ofrece barato El Cóndor, San Pablo 3026. A-13

TALABARTEROS: CUEROS QUIllotanos y caballos bayos, encontrarán en San Pablo 3026. A-13

ZAPATEROS, TALABARTEROS, cualquier artículo que necesite, búsquelo en El Cóndor, seguro lo encontrará. San Pablo 3026, casi esquina Maipú. A-13

COMPRAMOS PARTIDAS CASIMIres finos. Ofertas casilla 2136. Santiago. 420-12-A

VENDO MANTA CASTILLA CASI nueva. San Isidro 227. 415-10-A

REALIZO SOMBREROS SEÑORAS, adornos, vidrieras paradas, tendida, conclusión negocio, Compañía 1981. 11-A

RELOJ CAMPANA AUN QUE ESté descompuesto o boleto compro. Vásquez 36. 452-A-10

SUELERIA BUSTAMANTE, ROSAS 950. Casa seria, surtida y central, compite en precios y calidad con las fábricas; no recarga en el detalle, garantiza sus pesos y medidas, devolviendo el dinero al descontento. 456-A-11

CRIN BLANCO DE CABALLO SE compra. Págase mejor precio. Cóndor 1124. 10-A.

VENDO BILLARES COMPLETOS. San Diego 1157. A-11

LEÑA ENSACADA, CARBON, PASto a productores compro. Avenida Matta 1460. A-11

TOMO REPRESENTACION DE carbón de piedra. Avenida Matta 1460. A-11

SAL EN TROZOS Y GRANULADA en sacos, tomo producción. Avenida Matta 1460. A-11

PAPAS AMARILLAS LA MEJOR y más barata, desde un saco a domicilio, ofrece La Granadina, Avenida Matta 1460. Teléfono 113, Parque. A-10

LEÑA ESPINO, MONTE, ALAMO muy seca, pida a La Granadina. Avenida Matta 1460. Teléfono 113, Parque. A-10

CARBON COKE, QUILLAY Y Blanco, no tiene competidor, La Granadina. Avenida Matta 1460. Teléfono 113, Parque. A-10

SACOS PAPEROS, CEMENTEROS, 0.50, compro. Vendo carboneros, 0.80. San Diego 1255. A-29

"LA SUD-AMERICANA", FABRICA de sobrecamas. Vende desde una al precio de por mayor. Pídase muestras y precios que se remiten a domicilio gratis. Santa Rosa N.o 1118. A-10

PASTO PRIMER Y SEGUNDO corte, pura alfalfa, desde un quintal, precio fundo, vende La Granadina, Avenida Matta 1460. Teléfono 113, Parque. A-10

PAJA LARGA PARA CAMA Y EMbalaje, capotillo trigo blanco, lo mejor y más barato, paja para barro. Consulte nuestros precios a La Granadina. Av. Matta 1460. Teléfono 113 (Parque). 10-A

MEDIO VIOLIN Y DOS PIANOS, vendo barato. Unión Americana 53. 11-A

1124 SANTO DOMINGO. GRAN REAlización baños, calentadores, lavaplatos nuevos forrados, platillos, maceteros. A-11.

CUANDO USTED NECESITE HAcer sus compras, tenga siempre muy presente la antigua y acreditada Tienda "El Bazar Porteño", San Diego esquina Avenida Matta. Durante la presente semana gran rebaja de precios: Castilla negra, a 12, 14, 16 pesos metro; Castilla lacre, a 12, 19 pesos metro; Sarga de lana negra, azul y café, a 8, 9, 10, 12 pesos metro; cotí doble ancho, a 4, 5.50, 6, 7 pesos metro; cotí damasco buena clase, a 9 pesos metro; paños de lana listados y tejido-borlón, a 15, 16 pesos metro; paños de lana un color, ancho un metro cuarenta, a 13.50 metro; saldo pañuelos de punto, a 22, 23, 25 pesos cada uno; sábanas llegó nueva remesa, y venderemos a 8, 9, 10, 12, 14, 16 pesos cada una; corsées a 8, 9, 10, 12, 14, 16 pesos cada uno; franela blanca, a 1.80, 2, 2.40, 2.60, 3, 3.50 metro; lienzos, a 1.20, 1.40, 1.60, 1.80, 2, 2.40, 2.50 metro; jabón Chaplín, a 80 centavos el pan. Tienda "El Bazar Porteño", San Diego esquina Avenida Matta. A-10

DE OCASION SE VENDE BALANza de precisión Daiton. Avenida Matta 1604. A-11

COMPRA-VENTA NEGOCIOS

PEQUEÑO NEGOCIO ABARROTES véndese por ausentarse. Chacabuco 96. A-10.

PUESTO LECHE ACREDITADO, media cuadra Alameda, véndese con instalación útiles. Tratar: carros San Bernardo, paradero Lo Lillo, frente Chacra Mabille. A-10

AVISO IMPORTANTE: POR ENfermedad de su dueño vendo un almacén con instalación y poco capital, en calle Santa Isabel esquina Eucaliptus N.o 0299. A-13

VENDO CHANCHERIA Y FRUTEría con instalaciones o sin, por irme al campo. San Diego 1015. 028-A-11

MERCERIA SE VENDE, FRANKLIN 997, esquina Prat. 10-A

AVISO AL PUBLICO QUE HE ADquirido en remate público ante el martillero don Víctor Araya la marca "American Bar", Isidro Villalta. 165-A-18

VENDO NEGOCIO DE MENEStras, espacioso local, barrio Estación. Agustinas 2030. 10-A

VENDO NEGOCIO ABARROTES con poco capital. Unión Americana No. 301 206-A-12

DESEO COMPRAR NEGOCIO, UTIlidades comprobadas, de 5 mil a 20 mil pesos. Casilla 585, A. B. 237-A-10

CON FECHA 5 DE ABRIL DE 1921 he comprado el negocio de Bar y Restaurant ubicado en la Avenida Independencia N.o 397, y no respondo ni por deudas ni gravámenes. A-11

VENDO PASTELERIA FOYER TEAtro Odeón. 10-A

PANADERIA HIGIENICA, GRAN venta mostrador, excelentes utilidades, vendo por imposibilidad atendería. Facilidad pago. Gutiérrez. Casilla 1986. 10-A

SE VENDE BOTICA Y DROGUEría situada en barrio central, populoso. Facilidades de pago. Por menores: Próspero Arriagada. Edificio Ariztía, 5.o piso, (próximo Bolsa de Comercio). 10-A

PEQUEÑA INDUSTRIA DESEO comprar. Dirigirse G. M. R., casilla 1251, Santiago. 345-12-A

SE VENDE UNA CIGARRERIA EN Av. Matta esquina Maestranza. 413-12-A

POR ATENDER OTRO NEGOCIO, vendo mi almacén con chanchería, en $ 600. Muy buena situación y buen porvenir para matrimonio. Maestranza 130 412-10-A

VENDO NEGOCIO DE MENEStras, espacioso local, barrio Estación. Agustinas 2039. 11-A

¡OCASION! POR ENFERMEDAD de mi socio, vendo acreditado bar y restaurant o en su defecto admito socio. Avenida Italia 1147. 11-A

EN BARRIO MUY POPULOSO vendo almacén abarrotes, esquina con buenas habitaciones, poco capital, buenas ventas. Victoria 574. A-10.

CAFE BUENOS AIRES, ALAMEDA 146, se vende por viaje al extranjero. Tratar, de 11 a 12. 11-A.

VENDO NEGOCIO POR NO PODERlo atender, con arriendo barato y contrata. Gálvez 1001. A-12.

SE VENDE EL ALMACEN, HErrera 84, por no poderlo atender, poco capital.

VENDO LAVANDERIA ACREDItada con anexo cigarrería. San Diego 232. A-12

SE VENDE UN BAR Y CARNICEría; se da a prueba; arriendo barato. Eleuterio Ramírez 691. A-11

DIVERSOS

IMPRENTA ECHEVERRIA, SAN Diego 1148. Teléfono Inglés 23 (Matadero). Se ejecuta toda clase de trabajos comerciales a los más bajos precios. Agencia de "La Nación". Recibe avisos hasta las 9.30 P. M. En venta: "La Semana Cinematográfica". Ventas de libretas, cuadernos, por mayor y menor. Artículos de escritorio.

NO VENDA SUS ALHAJAS SIN consultar La Royal, Estado 273, pago su valor. 12021-25-A.

$ 148 TERNOS FINOS, OFRECE Cooperative. Sastrería. Agustinas 877. 16-A

COLCHONES REFACCION A DOmicilio. San Diego 9. A-12

SORPRESA.— RECIBIRA LA SORpresa gratis, mande su nombre y dirección a Semestrel y Jobelver, calle Juan Juarez 737, Buenos Aires. A-11

COMPAÑIA CARBONIFERA ESPEranza de Lebu, en liquidación.— Se cita a junta general de accionistas con el objeto de dar cuenta del estado de la liquidación y de ratificar el nombramiento de la junta liquidadora. La reunión tendrá lugar el Martes 12 del presente, a las 5 P. M., en Agustinas 1148, oficina 3. —La Junta Liquidadora. 12-A.

SOCIEDAD ANONIMA RESTAUrant Santiago. — En conformidad con el artículo 12 de los Estatutos, convócase a junta general ordinaria de accionistas para el Lunes 11 de Abril a las 4 P. M., en el local de la Sociedad, Huérfanos 1024.— El Gerente. A-10

PERMUTO OCUPACION ADUANA Talcahuano, renta $ 6.500. Santiago, Argomedo 370. 13732-A-10

IMPRENTA "EL PROGRESO" DE Ramón Zorrilla. Población San Eugenio, Avenida Central 2182. Atiende a su antigua clientela. Ordenes por Correo. A-16

IMPRENTA "EL PROGRESO" DE Ramón Zorrilla. Imprime memorias para licenciados, mitad de su valor. Población San Eugenio, Avenida Central 2182. A-16

GRANDES TALLERES DE VIRAdos, zurcidos invisibles, transformaciones garantidos. Gálvez 108. A—10

ZURCIDOS INVISIBLES, ESPEcialidad virar trajes caballeros. Cóndor 1158. A-11

HABIENDO COMPRADO EL NEGOcio de don José García, en la calle Curicó 229, no respondo, desde la fecha, por ninguna deuda. María Sotomayor. 917-A-10

ARMERIA, SAN DIEGO 93, VENDO cartuchos cargados y varias armas. A-10

FABRICANTES NACIONALES Y casas mayoristas. Agente comercial en viaje a Punta Arenas, con grandes relaciones en esa plaza, por haber residido allí mucho tiempo, ofrécese para vender artículos de fabricación nacional, frutos del país, mercadería extranjera en aduana, especialmente casimires, etc. y cualquier gestión comercial relacionada con esa región. Referencias de primer orden. B. J., casilla 3598. A-11

ELENA MARTINEZ POBLETE DEsea saber de sus hermanos Víctor Modesto, Pedro Segundo y Máximo Jesús Martínez Poblete, Rancagua, Avenida Peña 115. A-18.

$ 2.50 CIENTO TARJETAS VISIta, calle La Bolsa 41. 14296-A-10

PANTALON MEDIDA $ 22. NUEvas remesas saldos pantalón abrigadores, hechuras, viraduras cuellos sobretodos trajes, sobretodos 50 pesos por cuotas; atiende Domingos. V. Mackenna 1080. 10-A

CASA OBRERA, PRIMERA CUOta $ 10, rico traje medida, mitad precio, casimires, saldos pagos parciales, pantalón medida $ 22, trajes, sobretodos $ 50, por cuotas atiende Domingos. Local propio. V. Mackenna 1080. A-10

SOCIO CON 2,000 PESOS NECESIto instalar chanchería, carnicería; tengo espléndido local. Correo 3.— E. V. 10-A

PERSONA CONOZCA BIEN PROcedimiento fabricación Wisky, diríjase casilla 2799. 14-A.

FARMACEUTICO O FARMACEUTIca necesítase, que cuente con algo de capital para asociarlo. Dirigirse a Casilla 7501. 11-A

CASILLA CORREO TRASPASO. Tamaño medio. Marín 390. A-10

ALAMBRE PARA PASTO ESTIRAdo realizo. Agustinas 2437. 371-12-A

PARA INDUSTRIA LUCRATIVA dispongo capital y local.—C. B., ciudad. 353-10-A

CURTO, TRANSFORMO, LIMPIO pieles. Embalsamo pájaros y animales. Olivos 950. A-10

SASTRERIA LONDON HOUSE. — Bandera 246.—En el sorteo verificado ayer Sábado 9 de Abril de 1921 ante el notario don Mariano Melo Egaña, salió favorecido el número 110, perteneciente a don Levin Schuarsteine, domiciliado en San Diego 2257. 418-10-A

EXTRANJERA ESTABLECIDA DEsee asociarse persona honorable, activa. Escriba: Máximo. Ciudad. 11-A

MUEBLERIA Y PELETERIA VIEnesa. Contrato de compra-venta semanal o mensual. — En formación el 10.o contrato de muebles, pieles y catres de bronce. Solicite prospectos. También se venden muebles con grandes facilidades de pago.— Nota. — La sección pieles y taller están en San Diego 482 interior de la fábrica de muebles. Se reciben hechuras y composturas a precios sumamente bajos por tener menos gastos que en el centro. E. Zimend, Ahumada 5, Casilla 2635, Teléfono Inglés 2783. Fábrica, San Diego 482, frente Plaza Almagro. Teléfono 240, oficina Matadero. 10-A

GRAN SASTRERIA, AHUMADA 23. — Avisamos a los socios de nuestros clubs que han salido favorecidos. En el 16 sorteo del U. el 57. En el 3.er sorteo del V., el 54. Club W en formación, cuota semanal $ 7, con derecho a $ 160. 9-A

2 PESOS SEMANALES MERCADErías múltiples. Número favorecido ayer: 72. Morandé 466. 10-A

$ 1.500 PESOS NECESITO CON muy buenas garantías y muy buen interés. Casilla 583. 10-A

ACEPTARIA SOCIO CAPITALISta o vendo el procedimiento de una industria muy acreditada y lucrativa. La única en el país, tengo instalación. Tratar: Camilo Henríquez 627. 466-A-11

EL CHIC, ANTIGUO TALLER DE modas, Arturo Prat 908. Se abrió con nueva dirección y precios módicos. 455-A-10

HABIENDO COMPRADO EL NEgocio del señor Manuel Losada, Arturo Prat 24, no respondemos por ninguna deuda después de tres días de la fecha, Abril 10 1921. Maldini Hnos. 453-A-12

RUEGASE A TODOS LOS QUE tienen composturas, Arturo Prat 24, taller Losada, se sirvan retirarlas de la fecha en ocho días, no respondiendo después de esa fecha. Abril 10 1921. 443-A-12

DESEO SABER DE LA FAMILIA de don José Albino Quevedo y de la señora Rosario Leiva. Residen en Longaví y Chillán. Contesten a Santiago, calle A. Varas N.o 7.—R. Quevedo S. 11-A

SASTRERIA MARTI. DELICIAS 2594. Club I, premiado 11; J. 2, 96; O. 2, 16. 10-A

SASTRERIA LA POLAR.—EN EL sorteo número 29 del 2.o Club salió favorecido el número 83, perteneciente al señor Salomón Erazo. En el 3.o del 3.o Club, salió favorecido el número 11 perteneciente al señor José Biotti. A-10.

CRISIS! TALLERES ECONOMICOS viraduras sobretodos, trajes, cuellos, sobretodos grises, negros, hechuras, local propio. V. Mackenna 1080. A-11.

LIBREAS AZUL, VERDE REALIzanse, casimires finos, señora, niños, cámbianse por sobretodos, trajes caballeros. V. Mackenna 1080, Sastrería. A-10.

OJALADORAS CAMISAS, COSEDOras máquina dos agujas, almidonadora camisas, instalación planchas modernas, realízase. V. Mackenna 1080. A-10.

GUARDIANES, PREFERENTEMENte rico traje, medida, mitad precio, primera cuota, $ 10. Pagos parciales, casimires saldos, local propio. V. Mackenna 1080. A-10.

VIDRIERAS, PAQUETERIA, LAvandería realízanse. V. Mackenna 1080, A-10.

INSTRUCCION

"INSTITUTO SAN MARTIN".—SAN Martín 64.— Teléfono Inglés 213.— Sistema concéntrico. Humanidades, preparatorias y kindergarten. Recibe internos, medio-pupilos y externos. Idiomas extranjeros obligatorios desde las preparatorias. Profesores de Estado, conocidos por su competencia y seriedad como examinadores universitarios. Exámenes válidos se rinden en el establecimiento. Alumnos de preparatorias quedan preparados en poco tiempo. Kindergarten atendido por profesores titulados. Local higiénico con extensos patios y jardines. Matrícula abierta. Las clases principiaron el 15 de Marzo. 9-A

LICEO CHILENO, PLAZA YUNGAY, para señoritas y niñitos, exámenes válidos, matrícula abierta. San Pablo. A-11

LICEO MUSICAL SANTA CECILIA, Arturo Prat 253. Pensionado para señoritas de provincia. Se enseña piano, canto, violín, teoría, armonía y composición. Habrá cursos especiales de Historia de la Música, italiano y danzas clásicas. Profesorado del Conservatorio; exámenes válidos en el Conservatorio. Matrícula abierta. 2857-Mayo-4

PENSIONADO INSTITUTO MERcantil, sirve apoderado ayuda clases individuales (Comercio, Humanidades), Estado 239. 769-11-A

ST. JOHN WOODD, PROFESOR de inglés y contabilidad, cursos colectivos, individuales y a domicilio. Consultas de 2 a 5. Lira 287. A-11

INGLES.—CURSOS PARA SEÑOras y señoritas. Clases colectivas y particulares. Profesora inglesa titulada. "English College", Pedregal 14. A-21

INGLES.—ARTURO ZANELLI, PROfesor, se trasladó a Moneda 1011. Academia Royal. 351-11-A

FRANCES! RAOUL COUSSEAU. — Enseñanza práctica. Casilla 584. 403-11-A

SE NECESITA KINDERGARTERIna titulada para Liceo Niñas, Iquique. Sueldo mínimo, trescientos pesos. Tratar: Dardignac 71, de 12 a 1 y de 6.30 a 8. 048-11-A

"ESCUELA NACIONAL DE MASAjistas". (Establecimiento serio, acreditado, fundado el año 1914 con facultad del Supremo Gobierno). Preparación especial de profesionales en masajes medicinales y facial (belleza). Pedicuros y manicuras científicos. Otorgándose diplomas autorizados. Pidan gratis prospectos. Trabajo por turno. También lecciones a domicilio y por correspondencia. Director, Profesor Díaz Gascogne. Estado 363. A-16

MUSICA.—PIANO, CURSOS ESPEciales para niñitos y niñitas, con vigilancia durante los estudios. Clases también para alumnos avanzados, a cargo de una distinguida profesora alemana. "English College", Pedregal 14. A-21

CONTADOR PREPARO EN UN mes. Profesor Villarroel. Morandé 450. 13750-A-15

PROFESOR, ATIENDE ENSEÑANza particular. San Diego 103. 13981-A-10

PROFESORA DE PIANO FRANcesa, titulada en el Conservatorio, hace clases. San Diego 225. A-14

SE DAN LECCIONES DE PIANO, guitarra y canciones. Santo Domingo 1923. 426-10-A

$ 10 MENSUALES: 1 HORA DIAria de inglés. Academia Royal. Moneda 1011. Clases empezarán Jueves 14, 6 a 7 y 7 a 8. 352-11-A

PANTOGRAFOS, GLOBOS TErrestres, mapas murales, caballetes portátiles para pintores y muchas otras novedades acaba de recibir "Librería Tesche", Pasaje Matte 18, 19, 20. A-12

SEÑORITAS: COMERCIO, HUMAnidades, enseñanza por profesoras del Estado, Contabilidad comercial, agrícola o bancaria, aritmética comercial, castellano, redacción mercantil, francés, inglés, taquigrafía, escritura máquina, legislación comercial, caligrafía, moral, enséñase por $ 35 y 20 mensuales, según curso, todos ramos. Instituto Mercantil. Estado 239. 10-A

CONSULES, CONTADORES GENErales y especiales, dibujantes, ayudantes de arquitectos y de ingenieros; taquígrafos, dactilógrafos, prepáranse personalmente y por correspondencia. Instituto Mercantil, Bandera 287, esquina Huérfanos. 10-A

HUMANIDADES SISTEMA CONcéntrico, exámenes universitarios. Liceo Sócrates (anexo Instituto Mercantil), Estado 239. 16-A

ACADEMIA YOST DE ESCRITURA a máquina, clases diariamente de 8 de la mañana hasta las 11 de la noche. Matrícula permanente, Santa Rosa 356. 13-A

HOTELES Y PENSIONES

$ 150 PENSION CON PIEZA PARA dos personas; $ 75 para estudiantes; $ 60 mesa; $ 50 a domicilio, Eleuterio Ramírez 1257. A-10

PIEZAS Y PENSION. CATEDRAL 2471. 277-12-A

COMIDAS DE FAMILIA, $ 80 DE mesa. Santo Domingo 1150. A-19.

A JOVENES ARRIENDO BONITA pieza con pensión. Se da pensión de mesa. Arturo Prat 226. A-31.

CENTRALISIMO, ARRIENDANSE piezas con pensión, caballeros, matrimonios, días, meses. Catedral 1257. 15-A

MATRIMONIO, ELEGANTES DORmitorios, pensión completa $ 250 mensuales. Maestranza 543. 913-A-10

ARRIENDO PIEZA CON PENSION. Diez de Julio 1254. A-11

SE ARRIENDAN PIEZAS CON pensión. San Francisco 367. 056-A-14

PIEZA BALCON CALLE CON, SIN pensión. Familia extranjera. Bilbao 64. 974-A-10

GRAN HOTEL COLON.— CALERA. —Establecimiento de primer orden. Piezas especiales para viajeros. Comida sana. Licores surtidos. Atención esmerada por su propietario.— P. Alzamora. A18.

PENSION PIEZAS AMOBLADAS, $ 90. Rosas 1066. 11-A

CERCA CALLE BEAUCHEFF SE necesita pensión de mesa para fines Abril, en casa decente. Ofertas bajo Pensión, casilla 1024. A-12

FAMILIA SIN PENSIONISTAS arrienda pieza y pensión. Marín 384. A-10

HOTEL FRANCIA ESPAÑA, SAN Diego 272, próximo Alameda, recién instalado. Comida francesa, española. Pasajeros: $ 6 diarios. Matrimonios mensual, $ 260. Almuerzo, comida con 1/2 botella vino, $ 2. Atendido por su dueña. A-10

PENSION MADRILEÑA, PIEZAS con pensión. Rosas 1022. A-10

MAGNIFICA PENSION, PIEZA CON o sin muebles. Maestranza 242. A—12

MATRIMONIO ENCUENTRA PIEzas espléndidamente amobladas, con pensión, en casa-quinta extranjera, todas comodidades. Avenida Manuel Montt 694. 158-A-10

ARRIENDASE PIEZA CON PENsión. San Diego 287. 10-A

ARRIENDASE DEPARTAMENTO 2 piezas, balcón, con o sin pensión. Catedral 2471. A-11

CABALLERO SOLO EXTRANJERO desea pieza amoblada, con pensión hasta trescientos pesos. Prefiere cercanía línea 19, Parque. Dirigirse a J. B., Casilla 3598. A-10

DEPARTAMENTOS AMOBLADOS de una o más piezas, con pensión. Casa honorable. Huérfanos 2520. 10-A

FAMILIA HONORABLE OFRECE buena pensión de mesa y a domicilio, piezas con o sin muebles. Catedral 1557. 11-A

CENTRAL ARRIENDO PIEZAS pensión familia honorable, matrimonios, caballeros. Santo Domingo 1469. A-10

MATRIMONIO SOLO NECESITA pensión, prefiriendo casa familia, entre Compañía y Rosas, Amunátegui y Claras. Dirigirse: San Pablo 1025. A-10

CASA FAMILIA RECIBE PENSIOnistas estudiantes. Brasil 545. A—10

ARRIENDO UNA PIEZA CON O SIN pensión. Maule 1032. A-10

ROSAS 1046, PENSION. 14332-A-10

SE ARRIENDA UN SALON CON pensión. Alonso Ovalle 738. 12-A

DESEO 1 Y 2 PIEZAS BIEN AMObladas para 2 personas, calle con carro. O. P. Casilla 6. 11-A

NECESITO PIEZA CASA RESPETO sin pensión, sin pensionistas. Escribir: Alonso Ovalle 1338. J. V. 11-A

SE ARRIENDA UNA PIEZA AMOblada, con pensión en casa familia. Esperanza 6. A-11

OFRECESE LINDOS DORMITOrios excelente pensión a matrimonios, caballeros. Precio módico. Estado 51. 356-12-A

CASA RESPETO OFRECE PIEZA Y pensión personas honorables. Nataniel 111. 342-11-A

FAMILIA ARRIENDA DEPARTAmento dos piezas con pensión. Recoleta 287. A-10

A CABALLERO EXTRANJERO arriéndase pieza calle amoblada con pensión. San Francisco 76. A-10

ARRIENDASE PIEZAS AMOBLAdas sin pensión, a caballeros extranjeros. Agustinas 1564. A-11

NECESITASE PENSION HONORAble, bajos, central. Correo R. 414-10-A

ARRIENDO PIEZAS PENSION, MAtrimonios extranjeros, estudiantes. Familia honorable. Rosas 1628. 402-10-A

PENSION CENTRALISIMA, CASA seria, tres personas balcón calle, ofrezco matrimonio o personas honorables. Delicias 1325. 401-11-A

$ 90 PIEZAS AMOBLADAS CON pensión; Huemul 406, esquina Cóndor. 473-A-10

OBJETOS PERDIDOS

BUENA GRATIFICACION A QUIEN entregue Compañía 2539 anillo matrimonio, perdido en el centro. 341-11-A

BUENA GRATIFICACION SE DArá a la persona que dé noticias de un caballo colorado casi blanco, perdido el 22 de Marzo, del fundo Huechunco de don Abraham Ovalle, Almacén Iquique. Estado 87. A-11

BUSCAN OCUPACION

$ 10,000 FIANZA O DEPOSITO ofrece caballero joven para ocupación de responsabilidad. Paladín. Agustinas 1859. 12-A

HACENDADOS: CABALLERO CON bastante práctica e ingeniero agrónomo, joven, ofrécense para administrar fundo grande. Dirección: "Agricultor", Casilla 3180. A-11

ADMINISTRADOR PARA FUNDO de importancia se ofrece. Dirigirse G. D., Casilla 2613. 033-A-10

APICULTOR JAPONES CON MUcha práctica, se ofrece para hacienda, prefiere entre Curicó y Santiago Casilla 3288, A. B. C. 13-A

TODA CLASE DE SERVIDUMBRES recomendadas, ofrece "La Rápida", concurridísima. Oficina empleos. Gálvez 106. A—10

OFRECESE ARBORICULTOR Competente, como igualmente para la vigilancia nocturna en casas comerciales o bancos, con buenas recomendaciones. Dirigirse L. P.: Chacabuco N.o 1-B, Pensión Uribe. 10-A

SE OFRECE SEÑORITA FRANCESA para acompañar señorita horas libres. Dirigirse a casilla 1391. H. P. 12-A.

VIOLINISTA TOCAR BIOGRAFOS, restaurants, bares se ofrece. López No. 278. A-11

SERVIDUMBRE LA MEJOR DE Santiago. Pídala Bandera 339. A-10

OFRECEN OCUPACION

ZAPATEROS COMPETENTES PAra calzado black y estaquillado, necesito. Chiloé 1448. A-11.

LLAMASE A CONCURSO PARA proveer el puesto de jefe del taller montaje de la Inspección de Fábricas y Maestranzas del Ejército. Sueldo $ 6.000.00 anuales y casa; antecedentes pueden consultarse en la Ayudantía de la Inspección de 7 a 12 de la mañana. 954-13-A

BUEN COMPOSTURERO DE CALzado necesito. Santa Rosa 83. 079-11-A

NECESITO UN TAPIADOR. PORvenir 604. 053-A-10

SE NECESITAN LIMADORES. INUtil presentarse que no sepan su oficio. Sociedad Fabril y Comercial de Providencia. Caupolicán No. 733 esquina Miguel Claro. 162-A-10

SE NECESITA UN MAJADOR, hombre fuerte. Se paga buen sueldo. Sociedad Fabril y Comercial de Providencia. Caupolicán 733 esquina Miguel Claro. 161-A-10

REPARTIDOR PARA BODEGA DE vinos con experiencia en el reparto, necesito. Rancagua 39. 160-A-10

CARRETELEROS CON CARNET, necesitamos para traficar Las Condes Santiago. Dirigirse: Avenida Providencia 1620, 10 a 12. 10-A

NECESITO EMPLEADO AYUDANTE carnicería. Arturo Prat 795. 10-A.

NECESITO MAESTRO HOJALATEro que haga estanque automático y un catrero; inútil si no es competente. República 782.

MARQUERO NECESITO, SANTO Domingo 1044. 10-A.

FARMACEUTICO OFRECESE. CAsilla 364. A-10

NECESITO COCHERO. LILLO 337. 10-A.

CORTADOR COMPETENTE NECEsito. Fábrica de Calzado. Irarrázaval 707. 11-A.

AYUDANTES SASTRES SE NECEsitan. Lastra 1650, altos. 11-A.

BARNIZADOR NECESITA LA CARpintería y tapicería de R. Morales. Brasil 95. 11-A

MECANICOS MUY COMPETENTES en automóviles, necesitamos, buen sueldo. Escobar y Sanfuentes. San Antonio 816. 11-A

HOJALATEROS MAESTRO Y OFIciales, necesito. Rosas 2061. 11-A

MUEBLISTA COMPETENTE QUE sepa terminar bien su trabajo, necesito. S. Isidro 142. 429-10-A

NECESITO OPERARIOS BLAK, trabajo completo señora, Chacabuco 952. 428-11-A

NECESITO MAESTRO HOJALATEro que haga estanques automáticos y un catrero. Inútil si no es competente. República 782. A-12

HOJALATEROS GASFITERS Y aprendices necesito. Bascuñán 34. A-11

UN BUEN OFICIAL CARPINTERO con herramientas, necesitamos. Fortuño Patri, Fontecilla 260. A-10

MOZO EMBALADOR NECESITA Morandé 530. 363-10-A

NECESITO UN MAESTRO PARA teja plana de greda. Carrascal 3390. 359-12-A

ZAPATEROS OBRA ESTAQUILLAda, necesito. Copiapó 1341. 355-12-A

TALABARTERO COMPETENTE NEcesito urgente. Gálvez 467, Plaza Almagro. 346-11-A

MAESTRO HOJALATERO COMPEtente, necesito. Rosas N.o 1218. A-11

PICADORES LEÑA NECESITO. 9 a 12. Madrid 1814. A-10

ELECTRICISTAS PARA COLOCAR campanillas necesito. Delicias 211, altos. 423-10-A

SE NECESITA UN JOVEN PARA aseo oficinas. Tratar Av. Francia 1159, de 2 a 4 P. M. 409-10-A

OPERARIOS SASTRES CON LIcencia militar. Regimiento Maturana. 406-12-A

MOZO COMEDOR RECOMENDADO, soltero necesítase. Avenida Pedro de Valdivia 1224. 465-A-10

NECESITO UN NIÑO PARA LOS mandados con recomendaciones. San Antonio 61. 475-A-11

NIÑO PARA VENTA DULCES Teatro Victoria. Indispensable viva cerca del Teatro, necesítase, Recoleta 402, esquina Dávila. 471-A-10

GOTICOS COMPETENTES NECEsito, Arturo Prat 353. 461-A-10

OFICIALES DE FUNDICION NEcesítase. Santa Rosa 254.

BARNIZADORES, MUEBLISTAS, necesítase. Santa Rosa 254. 462-A-10

VENDIMIA, SE NECESITAN CORtadores de uva a trato y recogedores de nueces. Avenida Irarrázaval 2841. 477-A-13

NECESITO BUEN HORMADOR para sombreros de señoras. Plazuela Santo Domingo, frente Iglesia.

NECESITA CORTADOR, CARNICEría, Nataniel 213. A-11

JOVENCITO AYUDANTE COBRAdor, cama adentro; sueldo: $ 50. San Francisco 748. A-10

NECESITASE MOZO CON MUY buenas recomendaciones. Tratar: de 2 a 3. Maturana 338. A-13

BODEGUERO CON BUENAS RECOmendaciones, necesita Molino San Pablo. Verle de 11 A. M. Manuel Rodríguez. 11-A.

ZAPATEROS DE HOMBRES, NEcesito. Lira 201. 485-A-10

NECESITO CORTADOR DE CARne, San Diego 940. A-10

NECESITO PICADOR LEÑA. BAScuñán 602. 10-A

ORNAMENTADOR, NECESITO. — Unión Americana 53. 10-A

NECESITO ZAPATEROS PARA EStaquillado. Bascuñán 33. A-11.

NECESITO ALBAÑIL CON OFIcial para el campo. Doy trato. Presentarse por la mañana. Esperanza 71, casita 3. A-10.

SASTRES, OPERARIAS Y OFICIAlas, necesito. Gálvez 1530. A-11

SE NECESITAN PANADEROS aprendices por meses. Maestranza 601. A-12

NECESITO RUEDEROS CARROCEros, competentes. San Francisco 868. A-11

NECESITO DOS JOVENES AYUdantes calzado, dos armadores. Valparaíso N.o 1064, interior. A-10

SE NECESITA MATRIMONIO CON buenas recomendaciones para el campo; él de mozo y ella para la cocina. Tratar: Alonso Ovalle 1526, de 2 a 4. 11-A

NECESITASE BUENA COSTUREra que sepa cortar. Carreras 343. 177-A-10

COSTURERAS PANTALONERAS se necesita para ropa hecha. Arturo Prat 1416. A-10

SE NECESITA EMPLEADA PARA la cocina. Riquelme 755. A-12

COSTURERAS PARA TODA CLAse de trabajos necesita Fábrica de Ropa, San Francisco 264. A-21

SEÑORA FORMAL ENTIENDA LA cocina necesito en Sama 1702. 976-A-10

NIÑA ASEADA, PARA COCINA Y comedor, necesito. Echaurren 81. 024-A-10

LAVANDERA QUE SEPA USAR máquina de lavar y planchar camisas de hombre, se necesita en casa particular, puertas afuera. Almirante Barroso 23. 025-A-10

NECESITO CHIQUILLA PARA EL servicio, con recomendación. Maturana 457. 032-A-11

COUPLETISTA JOVEN NECESITO. Sama 1076. A-10

AMA DE BUENA SALUD SE NEcesita. Tratar de 12 a 4. Santa Rosa 321. A-10

NECESITO SEÑORA ENTIENDA cocina. Delicias 3448. 10-A

EMPLEADA PARA LAS PIEZAS buenas recomendaciones, necesito: Avenida Seminario 580. 022-A-10

EMPLEADA PARA COCINA NECEsítase. Presentarse entre 9 y 12. Compañía 2876, casa J. 178-A-11

APARADORAS NECESITO. Cochrane 822. 175-A-11

NIÑA PARA PIEZAS NECESITO, buenos informes. Catedral 2395. 173-A-11

EMPLEADA PARA LA MANO CON recomendaciones necesítase. Huérfanos 3196. 172-A-10

LAVANDERA COMPETENTE CON recomendaciones, necesítase. Prat 309. 11-A

DACTILOGRAFA, REFERENCIAS primer orden, necesítase. Casilla 1490. 10-A

SE NECESITAN COSTURERAS PAra fábrica de ropa blanca. Maule 1073. A-11

NECESITO PREPARADORAS. MOneda 816. A-11

NIÑA NECESITO PARA COMEDOR y ayudanta de cocina. San Diego No. 275. 203-A-11

COSTURERAS SASTRE, COMPEtentes, necesito. Matucana 863. A-10

NIÑERA NECESITO. SUELDO $ 40. Lastarria 293, casa D. 10-A

NECESITO PALETOSERAS O SAStre hombre. Arturo Prat 735. 10-A

EN LA FOTOGRAFIA DEL SANTA Lucía se precisan dos aprendizas; se prefieren extranjeras. 10-A

NIÑERA MUY COMPETENTE Y seria, se necesita para el cuidado de dos niñitas chicas, muy buen sueldo. Santo Domingo 518; inútil presentarse sin recomendaciones. A—10

SE NECESITA EMPLEADA TODO servicio, para alrededores Santiago. Tocornal 533. A-10

NECESITO EMPLEADA, MUY BUEnas recomendaciones, sepa coser. Tratar: Dieciocho 603. A-11

EMPLEADA PIEZAS, CUIDAR NIños grandes, necesítase. San Ignacio 173. A—10

EMPLEADAS RECOMENDADAS para aseo; otra mano, necesítase: Delicias 2814. 10-A

NECESITO PERSONA SOLA SEPA sacar leche bien, para quinta. Mosqueto 444. 10-A.

NECESITO BUENAS POSTICERAS. Barroso 22. 11-A

POSTICERAS, CAMISERAS, LAvanderas, necesita La Cruz Roja. Compañía 1866. 10-A

SE NECESITAN LAVANDERAS. 21 de Mayo 815. 10-A

MUCHACHA 15 A 17 AÑOS PARA ayudar quehaceres casa, necesito. Maipú 435. 372-10-A

SIRVIENTA PARA MUY POCO servicio, necesítase. Buen sueldo. Santo Domingo 1873. 364-11-A

SIRVIENTA DE MANO RECOMENdada, cama adentro, necesita Avenida España 218. 350-11-A

NIÑA PARA CUIDAR GUAGUA, REcomendada. necesito. Avenida España 218. 347-11-A

NECESITO AYUDANTE DE COCIna y lavandera, sin niños, cama adentro. San Pablo 2886. A-12

PLANCHADORAS COMPETENTES necesita la tintorería El Arte Europeo. Gorbea N.o 2536. A-12

NIÑA RECOMENDADA SEPA ALgo cocina necesito. Buen sueldo. Delicias 211, altos.

EMPLEADA PARA LA COCINA REcomendada. Avenida España 365 417-12-A

NECESITO COSTURERAS Y AYUdantes competentes para taller de modas. Rosas 2069. 407-11-A

EMPLEADA DE COMEDOR, BUEnos informes necesito. Moneda 718. 10-A

NECESITO NIÑA O SEÑORA AGIL para todo servicio de una persona y tres niños, Maruri 768. 441-A-10

NIÑA DECENTE PARA EMPLEAda casa particular necesito. San Francisco 281. 450-A-14

NIÑA DE MANO NECESITO, CON muy buenas recomendaciones, que sea joven. República 46. 459-A-11

NECESITO COSTURERAS SAStres. Almirante Barroso 909. 449-A-11

NECESITO UNA NIÑA PARA QUEhaceres de casa, con urgencia. Rogelio Ugarte 1110. 447-A-11

APARADORAS Y NIÑOS QUE HAyan trabajado en fábricas de calzado, se necesitan: Lord Cochrane 645. 458-A-10

NIÑA PARA PIEZAS QUE ENTIENda niños. Sueldo 40 pesos. Huérfanos 2471. 469-A-10

EN SAN DIEGO 31 SE NECESITA buena operaria para zurcidos invisibles, se paga bien. Sastrería F. Jiménez García. 457-A-12

NECESITO BUENAS COSTUREras sastres. Nataniel 1949, casa N.o 11. A-11

NECESITASE BUENA AYUDANTA de cocina para restaurant. Independencia 1387. A-11

COSTURERA SASTRE ADELANTAda, haya trabajado con maestro tienda de primera necesito. Pago bien. Santa Rosa 449, casa 4. A-10.

SEÑORITA QUE SEPA CONTABIlidad sencilla necesito. Casilla 3056. 488-A-10

EMPLEADA PARA LAS PIEZAS que sepa costura necesito. Delicias 2266. 494-A-11

PROFESORA DE GIMNASIA Y danzas clásicas necesito. Colegio Europeo, Delicias 2266 496-A-11

NECESITO BUENAS PALETOCEras en traje de señoras y buenas modistas en batas. Bandera 620. Oficina 2, segundo piso. 486-A-12

NECESITO MUY BUENAS AYUdantes en moda. Copiapó 836. A-10.

COCINERA NECESITO, BUENAS recomendaciones. Angamos 227. A-13

COCINERA NECESITO. MONEDA No. 2878. 043-A-10

COCINERA SIN NIÑO NECESITO, Alameda 228. 151-A-10

COCINERA CON RECOMENDACIOnes necesitase. Huérfanos 3196. 171-A-10

COCINERA SIRVIENTE MANO, REgular edad con recomendación. Avenida España 597. 169-A-11

COCINERA, PRECISO. BELLAVISta 479. Panadería. 10-A

COCINERA JOVEN NECESITO. Tratar: de 2 a 6. República 81. 10-A

COCINERA Y EMPLEADA PARA comedor necesítase. Padre Mariano N.o 144. Providencia. 11-A

COCINERA COMPETENTE, $ 40, necesito. Merced 328. A-10

COCINERA NECESITO. SAN Francisco 131. A-10

COCINERA BUENA Y NIÑA MANO necesítase recomendadas. Vicuña Mackenna 535. 210-A-10

COCINERA NECESITO. NATANIEL 1493. 344-10-A

COCINERA NECESITASE. TRATAR de 1 a 3. Avenida Portales 2944. 343-12-A

COCINERAS DE MANO NECESITO varias. Bandera 339. A-11

COCINERA NECESITO Y UNA sirvienta de mano con buenos informes. Maestranza 805. 463-A-12

COCINERA $ 50 a $ 60 SUELDO, que arregle comedor, con recomendaciones, necesítase. Huérfanos N.o 2471. 470-A-10

COCINERA, CON CAMA ADENTRO, se necesita. República 330. A-11

COCINERA Y NIÑERA COMPEtente necesito. Alameda 2511. 10-A

COCINERA JOVEN SE NECESITA. San Diego 715. A-11.

COCINERA, NECESITO. SAN DIEgo 1131. A-11

COCINERA NECESITO, SEÑORA sola. San Diego 2152. A-10

LIBROS Y ESTAMPILLAS

VENDO DE OCASION CODIGO A. B. C., quinta edición. Dardignac 512. 10-A.

COLECCION DE SELLOS, 886 DIferentes en álbum Scott (2 tomos) se vende en $ 150. Cigarrería "Sucre". Av. Brasil 4. A-10

MAQUINARIAS

MOTOR ELECTRICO 7 O 8 HP., corriente compro. Cochrane 822. 176-A-11

MOTOR ELECTRICO 3 HP. VENDO Avenida Irarrázaval No. 104. 170-A-10

COMPRO MOTOR GAS POBRE, 15 a 20 HP.— W. G. Casilla 495. 11-A

VENDO PRENSA HIDRAULICA Y maquinarias para hacer aceites vegetales. Casilla 364. 236-A-10

MAQUINA DE PIE PERFECTO estado, vendo barata, Amunátegui 208. 10-A

ARADOS DE UNA, DOS Y TRES puntas vende Huérfanos 2448. A-14

SEMBRADORAS DESPARRAMADOras casi nuevas vende Preisler. Huérfanos 2448. A-11

BOMBAS TRASVASIJADORAS 25 Y 40 milímetros vende Preisler. Huérfanos 2448. A-11

CULTIVADORES DE CUATRO Y seis puntas para tapar vende Huérfanos 2448. A-12

MOLINO A VIENTO CON TORRE de 40 piés, vendo con o sin bomba. Huérfanos 2448. A-11

MOTOR ELECTRICO 2 HP. FUNcionando en perfecto estado vendo. Bascuñán 48. A-10

PICADORA PASTO N.o 14, VENDE Estado 63, oficina B. A-12

DESGRANADORA MAIZ, VENDE Estado 63, oficina B. A-12

BOMBA TRASVASIJADORA, VENde Estado 63, oficina B. A-12

SEMBRADORA "SHERRY", VENde Estado 63, oficina B. A-12

PUNTA ARADOS, COSTADOS, GUAietas, vende Estado 63, oficina B. A-12

ARIETES DE TODAS DIMENSIOnes, liquida Bandera 38. A-10

DESGRANADORAS DE MAIZ vende de ocasión. Bandera 38. A-10

DESCREMADORAS A PRECIOS de liquidación, tiene Bandera 38. A-10

MAQUINA PARA DORAR, CHICA $ 120. Colón 1554. 495-A-11

COMPRO MAQUINA TEJER BUEN estado. Gay 2778. 10-A

BUENA MAQUINA ESCRIBIR REgalo. Precio bajísimo. Gorbea 2524. A-10.

GUILLOTINA ¼ O ½ MERCURIO se desea comprar. Ofertas: a "Impresor". Correo 7, Santiago. A-11

MATERIAL DE CONSTRUCCION

CONSTRUCTORES: GALPON DE 14 por 6 m/m. de zinc inglés y pino americano legítimo en perfecto estado véndese. Referencias: Buenos Aires 428. 026-A-10

COMPRO PLANCHAS DE ZINC usadas. Delicias 2025. 10-A

ESCALERA DE CARACOL DE FIErro necesitan de ocasión. San Antonio 164. 205-A-10

MAMPARA DOS HOJAS PERFECto estado. Lira 87. A-10

SE VENDEN PUERTAS, UN BAño. Santiago 1146. 10-A

CONSTRUCTORES, RICO JUEGO puerta de calle y mampara, roble americano tallado, cristal bicelado, $ 350. Otra mampara pino $ 90. Molina 621. A-10

VENDO ADOBE DE PRIMERA, grueso a $ 70 el mil. Esmeralda 673.

PUERTA UN CUERPO, 2.50x85, véndese. Maestranza 849.

FIERRO ACANALADO BLANCO de ocasión vendo: Escanilla 556. 451-A-10

DEMOLICION: VENDO TEJAS, puertas, maderas, ladrillos. Artesanos 937. A-11

PUERTA CALLE, OTRAS INTERIOres, rejas, ventanas, vendo. Unión Americana 53. 11-A

MUEBLES

VENDO DE OCASION PIANO VERtical nuevo, muebles de salón y otros objetos en Madrid 1273. 045-A-10

VENDO PIANO DE ESTUDIO DE ocasión. San Diego 132. 10-A.

VENDO MUEBLES COMEDOR. Chiloé 1565. 167-A-11

SE VENDE UN PIANO DE ESTUdio en buenas condiciones. Independencia 397. A-11

VENDO OCASION DORMITORIO estilo inglés, alfombras, peinadores, cómodas, veladores, escritorios, estantes, catres, paragüeros, amoblado cuero. San Diego 106. A-10

VENDO BARATISIMO PIANO EStudio, juego comedor, amoblado salón, espejos, mesas correderas, coche, sillas, cocinas. San Diego 106. A—10

AMOBLADO SALON, $ 150; ANTEsala, $ 80; mimbre vestíbulo, $ 80; cuero, $ 150; escritorio, $ 60; ropero, $ 60; dos cómodas mármol, $ 80; aparador, $ 80. Salas 222. 14-A

PIANO VERTICAL BLUTHNER flamante, vendo. Dominica 488.

PIANO ALEMAN BUENA MARCA, clavijero bronce, vendo ocasión.— Moneda 1375. 11-A.

PIANO ESTUDIO REGALO $ 180, por viaje. Chacabuco 569. A-10

VENDO FLAMANTE AMOBLADO escritorio tapiz cuero, estilo inglés. Compañía 1909. A-10

SILLAS DE COMEDOR Y OFICINA desde setenta pesos docena, encontrará constantemente en Av. Club Hípico 1430. 10-A

MUEBLES NUEVOS HAGO, VENdo, juegos completos, compongo toda clase de muebles viejos, barnizo, etc. Precios sin competencia. Fábrica de Muebles. Agustinas 2437. 372-14-A

DORMITORIO, AMOBLADO CON baño y desayuno, necesita extranjero honorable en Ñuñoa, Los Guindos, Macul, Pedro Valdivia, Los Leones, Providencia o en alguna de sus calles transversales. Doy referencias. Casilla 3147. 460-A-10

APARADOR FLAMANTE VENDEse barato. V. Mackenna 551. A-10

MENAJE DE CASA COMPRO COMpleto o piezas sueltas; piano, salón, comedor, dormitorio; pago muy buenos precios al contado. Casilla 3056. A-10.

VENDO BARATO APARADOR, MAquina pie, media docena sillas Viena. San Diego 1736. 484-A-10

VENDO APARADOR, TRINCHE, comedor, catre, sofá, Avenida Matta 947. A-10

MUEBLES, SILLAS, CATRES, VENde pagadera mensual. Indique domicilio. C. S. Casilla 3862. 10-A

VENDO JUEGO COMEDOR COMpleto, amoblado, sofá, catre. Avenida Matta 947. A-10

MEDICINA

PILDORAS INGLESAS WATSON, purgantes y depurador, $ 1 caja. Daube, boticas. A-16

ENFERMOS. ESTITIQUEZ, ESTOmago, luxiaciones, reumatismo, parálisis, neuralgias, torceduras, contuciones, etc. Quieréis sanar, pasad Maestranza 567. 10-A

NUEVA CLINICA DENTAL. — DElicias 880. Dentista titulado, trabajos serios y rápidos. La falta de una clínica dental de esta naturaleza se hacía sentir en Santiago, pues aparte de la Escuela Dental, no había otra que prestase sus servicios a precios bajos. En su sección especial, cobra los siguientes precios: tapaduras, desde dos pesos; planchas, desde diez pesos; coronas oro, desde 15 pesos; puentes, desde 20 pesos, etc. 376-10-A

ALIMENTO MEYER ES EL UNICO producto que mantiene sus precios desde hace un año.

ALIMENTO MEYER SE VENDE hoy a la mitad de su valor efectivo, pues no ha subido con la baja del cambio. 4212-12-A

DESTRUYA SU VELLO USANDO "Hairgo" superior a la aguja eléctrica, garantizamos su resultado por lo simple, inofensivo y seguro, o se devuelve el dinero. En venta en toda Botica. Agente: Arturo Armaza, Casilla 6094. A—10

OPORTUNIDADES PARA FAMILIAS

EMPANADAS PARA FAMILIAS, Lira 87. A-10

DULCES ESPECIALES. DULCE DE membrillos, $ 3 kilo. Lira 87. Teléfono 1150. A-10

SOMBREROS MODELOS, FLORES y plumas acaban de llegar a la Ville de Bruxelles. 21 de Mayo 564. A-12

MOLDES Y TRAJES SOBRE MEdida, se cortan en 21 de Mayo 564. A-12

TRAJES, ABRIGOS Y SOMBREROS se hacen sobre medida en 21 de Mayo 564. 12-A.

¡SOMBEROS! LINDAS HECHURAS adornos, transformaciones. Precios módicos. Santo Domingo 1175. A-10

¡SEÑORAS, SEÑORITAS!, ECONOmicen! Mandando hacer sus sombreros a Santo Domingo 1175. 10-A

LAVANDERIA MODELO, SAN DIEgo 319. Especialidad en ropa fina, cuellos, camisas, ternos caballeros. Prontitud, economía, esmero. 11-A.

¡SOMBREROS! ¡SOMBREROS! PAra señoras acaban de llegar de París, a precios increíbles, casi regalados. Antes de comprar pase a San Antonio 69. 427-11-A

COCINA ECONOMICA PARA FAmilia vende. Huérfanos 2448. A-11

DESENGAÑARSE, UNICA TINTOrería más barata. San Diego 211. 464-A-10

SEÑORAS, APROVECHEN LAS grandes rebajas de precios que les ofrece la gran Fábrica de Ropa Blanca, Monjitas 865. A-10

ROPA INTERIOR PARA COLEgiales, la más barata y mejor confeccionada, grandes descuentos desde media docena. Monjitas 865. —10

CAMISITAS 1.30; CUADRITOS 1.50; enaguitas 3; paletocitos 2; gorritas 1.20; pañales 2; mantillas 2.90, Monjitas 865. A-10

LIQUIDACION TOTAL DE TODAS las blusas por fin de temporada, lindos modelos, precios regalados. Monjitas 865. A-10

GUARDAPOLVOS, DELANTALES, camisas, calzoncillos, camisas dormir, todo a precios reducidos, Fábrica. Monjitas 865. 10-A

NOTA. — NUESTRA CASA ABRE todo el Sábado. Monjitas 865. 472-A-10

SOMBREROS ULTIMA MODA llegó para señoras, señoritas. Casa particular 576, calle Santo Domingo. A-11.

MAISON LAFAYETTE, BANDERA 620. Centro comercial mayorista. En venta abrigos, trajes sastre, batas de gabardina y de jersey, precios moderados. Bandera 620, Oficina 2, primer piso, hay ascensor. 487-A-29

"LA DALIA", DELICIAS 1017 AL 1021. Casilla 3719.

"LA DALIA" ¡OCASION! PAÑO PIñeo, a $ 5.50 metro.

"LA DALIA", FRANELAS INGLEsas, lindos dibujos $ 2.00 metro.

"LA DALIA", PAÑUELOS DE REbozo importados a $ 25 cada uno.

"LA DALIA" SARGA AZUL, PURA lana, ancho 1.30 metro, precio reclame, $ 8.50 metro.

"LA DALIA" ¡GRAN OCASION! Corsés "La Dalia", $ 10.50 cada uno.

"LA DALIA" REBAJADO DE PREcio. Lienzo lavado a $ 1.60 metro.

"LA DALIA" LIQUIDACION DE frazadas a $ 8.50 cada una.

"LA DALIA" ¡NOVEDAD! GADOR para abrigo a $ 30 metro. 11-A.

PROPUESTAS

DIRECCION GENERAL DE OBRAS Públicas. — Pídense propuestas públicas para la construcción de una escuela con capacidad para 320 alumnos en Yumbel, departamento de Rere, las que se abrirán el 11 de Abril próximo, a las 3 P. M. en la Inspección de Arquitectura, donde pueden consultarse los antecedentes como igualmente en la Intendencia de Concepción y Gobernación de Rere. — Santiago, 21 de Marzo de 1921. — El Secretario General. 12-A

DIRECCION GENERAL DE OBRAS Públicas. — Pídense propuestas públicas para la construcción del camino de Serena a Coquimbo por el costado Oriente de la línea férrea, las que se abrirán el 22 de Abril próximo a las 2 P. M. en la Inspección General de Puentes y Caminos. Bases y antecedentes pueden consultarse en la Inspección citada y en la Intendencia de Coquimbo.— Santiago, 23 de Marzo de 1921. — El Secretario General. 17-A

DIRECCION GENERAL DE OBRAS Públicas. — Pídense propuestas públicas para ejecutar los trabajos de construcción del edificio destinado a varias oficinas públicas en Antofagasta, las que se abrirán el 20 de Abril próximo, a las 3 P. M., en la Inspección de Arquitectura, donde pueden consultarse los antecedentes como igualmente en la Intendencia de Antofagasta. — Santiago, 21 de Marzo de 1921. — El Secretario General. 12-A

DIRECCION GENERAL DE OBRAS Públicas. — Pídense propuestas públicas para ejecutar los trabajos de construcción del edificio destinado a varias oficinas públicas en Antofagasta, las que se abrirán el 20 de Abril próximo, a las 3 P. M., en la Inspección de Arquitectura, donde pueden consultarse los antecedentes como igualmente en la Intendencia de Antofagasta. — Santiago, 21 de Marzo de 1921. — El Secretario General. 12-A

DIRECCION DE OBRAS PUBLICAS. —Pídense propuestas públicas para ejecutar los trabajos de terminación de la Escuela rural de San Ramón, departamento de Parral, las que se abrirán el Lunes 18 del presente mes, a las 3 P. M., en la Inspección de Arquitectura, donde pueden consultarse los antecedentes. —Santiago, 4 de Abril de 1921.—El Secretario General. A-15

DIRECCION DE OBRAS PUBLICAS —Se hace presente a los interesados en presentar propuestas para los trabajos de construcción del edificio destinado a varias oficinas públicas en Antofagasta, que la apertura de dichas propuestas tendrá lugar en la sala de despacho del señor Director General de Obras Públicas el 20 de Abril próximo, a las 3 P. M.— Santiago, 29 de Marzo de 1921.—El Secretario General. A-18

MINISTERIO DE GUERRA. —PROpuestas. — Se piden propuestas públicas para la provisión de los siguientes materiales para la confección de calzado para el servicio del Ejército: 37.000 kilos de suela; 12.000 metros cuadrados de cuero para zapatones; 1.560 metros cuadrados de cuero para polainas. Las propuestas se abrirán ante el jefe del Departamento Administrativo el día 25 del presente a las 3 P. M. Los proponentes pueden consultar diariamente los modelos de cuero y suela que están a la vista en la Fábrica Militar de Calzado, Santo Domingo 3317. — El Jefe del Departamento Administrativo. 25-A

PROFESIONES E INDUSTRIAS

TIÑA EN SU CASA CON ANILInas Récord, y con 2 pesos tendrá su ropa nueva, o mande teñir sus objetos a los grandes talleres Record. Sucursal 18. San Pablo 2810. A-18

ZURCIDOS INVISIBLES, NOTABLE zurcidor japonés. Especialista único. Especialidad en viraduras, composturas, transformaciones. Son perfectas. San Diego 228. Teléfono inglés 5046. M-2

MANIQUIES ORTEGA. SALIERON nuevos modelos. Rosas 1869. 538-A-19

AHORRE TIEMPO Y DINERO, con dos pesos tendrá su ropa teñida, usando anilinas "Record", cada caja trae la receta, muy fácil teñir. Sucursal 4. Alameda 51. 18-A

NO BOTE SUS ROPAS POR USAdas que estén, pues en los talleres Record le quedarán como nuevas. También puede teñir en su casa con 2 pesos que cuesta cada cajita, con la receta fácil teñir. Sucursal 5. Independencia 289. 18-A

SE HACE TODA CLASE DE BORdados y deshilados a máquina; se dan clases a domicilio. Precios módicos. Esperanza 225. 10-A.

TIÑA EN SU CASA, PRUEBE CON una cajita de anilina "Record", o mande teñir su ropa en la Sucursal 1. San Diego 730. 18-A

CLINICA DENTAL NOCTURNA, se atiende Lunes, Miércoles, Viernes, de a 6 a 10 P. M. Gálvez 133, altos. 11-A

GRAN FABRICA DE PLUMEROS Avisamos a los colegios, cuarteles, hospitales, visitadores de escuelas etc., que estamos vendiendo a precios de verdadera realización los plumeros y útiles de aseo. Cedazos de crin, carretoncitos y aros para juguetes. Agustinas 1778, Delicias 1934, Teléfono 3955. 14331-A-13

BORDADOR ARTISTICO DIBUJANte. Hago toda clase de bordados en vestidos, plisados acordeón, tablados. Entrega rápida, precios módicos. Modistas hago descuento. Delicias 872, frente a Estado. No confundir esta casa por otra. 10-A.

LEONOR HERNANDEZ, MODISTA. —Confección esmerada en toda clase de trajes, precios módicos. Santa Rosa 670. 12-A.

OFICINA CONTABILIDAD, ATENdida por contador competente, titulado, encárgase llevar libros, hacer inventarios, etc. Edificio Ariztía, 5.o piso, oficina 18. Próximo Bolsa de Comercio. A-10

GESTIONES JUDICIALES, COMERciales, contabilidad, atiende económicamente. Independencia 1367. 374-11-A

MODISTA CONFECCIONA TRAJES y abrigos desde $ 35 hasta 50. A. Barroso 27. 370-10-A

ALIMENTO "ESTRELLA", ESPEcial para niños, personas débiles, convalecientes; reconocido el mejor por los doctores especialistas. Fábrica Libertad 1273. 349-10-A

HAGO POSTIZOS, RAYA NATUral. Juarez 643. A-10

DENTISTA, DELICIAS 383, BAjos. Planchas masticación perfecta desde 30 pesos. Puentes, coronas, tapaduras, precios módicos. Facilidades pago. Trabajos muy rápidos a personas ocupadas. 10-A

HAGO TRAJES SASTRE Y ELEgantes a precios módicos, Salvador Donoso 15. 497-A-11

ZURCIDO INVISIBLE. SE VIRA toda clase de ropa de caballero y trajes sastre de señora. García Reyes 10. A-10.

PRESTAMOS DE DINERO

DINERO AL 12 o|o SOBRE 1.a Y 2.a hipotecas tengo listas las siguientes partidas: $ 6,000, $ 8,000, $ 12,000, $ 16,000 y $ 20,000. Oficina Comercial Abel Aravena. Bandera 520. Teléfono 2448. 367-11-A

$ 4,000 CONTADO, $ 2,000 PLAZO, regálase quintita Pedro de Valdivia. Datos: Bascuñán 45. 419-10-A

NECESITANSE CINCUENTA O cien mil pesos, buena garantía. I R., 48. 10-A

SOCIO CON $ 2,000 NECESITO INStalar carnicería, chanchería pongo espléndido local. Correo N.o 3.— E. B.

PROPIEDADES

VENDO CASA QUINTA, EDISON 4883. Tratar: San Pablo 4771. A-10

$ 100.000 VENDO PROPIEDAD grande, calle Lira. Tratar: Lira 147. 91-10-A

CASA VIEJA O SITIO DE MIL MEtros compro para garage. Vásquez No. 250. 038-A-10

$ 46,000, PRECIOSA PROPIEDAD. Gran renta. Mucho porvenir. Esperanza 1055. 164-A-11

$ 23,000 BUENA CASA, SEIS PIEzas, dependencias, en Santa Filomena 273. 209-A-10

BUENA CASA-HABITACION, LIRA 154, con 14 piezas: superficie 13 por 52, véndese en $ 60,000. Verla a toda hora. Tratar: F. Villaseca, Teatinos 351. 11-A

VENDO PROPIEDAD TRES PIsos, central. Tratar con su dueño. Oficina la Bolsa 110. A-12

EN SAN BERNARDO VENDO LINda casa quinta, cuadra y media a la plaza, media al correo y tranvías a la puerta. Freire 346. A-10

CHALECITOS DOS PISOS, NUEVE piezas, jardín, véndese. Avenida Antonio Varas 192. Providencia. A-10

CASA HABITACION INDUSTRIAL, ocasión única, 40 metros frente Av. Matta, Nataniel. Tratar: V. Mackenna 1080. 10-A

HAGO TRASPASO BUENA CASA esquina, seis piezas. García Reyes 62. 10-A

VENDO EN 12,000 PESOS CASA N.o 721 Avenida del Rosario, recién concluida, con 4,000 al contado, resto 200 pesos mensuales. Alcantarillado, agua y luz eléctrica. Serrano N.o 52. 11-A.

5,500 VENDO 2.00 VARAS, TERREno, arboleda y edificio. Población Alamos. Tratar: Chiloé 1467. 10-A

A DOS CUADRAS DEL PARQUE Forestal, vendemos casa de esquina moderna, siete piezas, hall, dependencias, puerta de servicio. Edificio en perfectado estado. Precio: $ 30,000. Guzmán Silva y Cía., Huérfanos 1243. A-11.

AVENIDA VICUÑA MACKENNA, esquina, antes de Avenida Matta. Casa un piso, ladrillo, seis piezas, patio, servicios, gas, luz eléctrica.— Precio: $ 35,000. Guzmán Silva y Cía., Huérfanos 1243. 11-A.

AVENIDA VICUÑA MACKENNA, cerca de Diez de Julio. Construcción un piso de ladrillos, seis departamentos, dependencias, patio en perfecto estado. Gas, luz eléctrica, alcantarillado. Precio: $ 30,000. Guzmán Silva y Cía., Huérfanos 1243. A-11.

INMEDIATA A AVENIDA VICUÑA Mackenna y antes de Diez de Julio, vendemos casa un piso en perfecto estado, 7 piezas, servicio patio, gas y luz eléctrica. Está arrendada en $ 280 mensuales Precio: $ 27,000.— Guzmán Silva y Cía., Huérfanos 1243. A-11.

HUERFANOS ESQUINA. CONStrucción un piso, compuesta de almacén en la esquina y tres casas para poca familia. Precio: $ 38,000. Guzmán Silva y Cía., Huérfanos 1243. A-11.

SERRANO ESQUINA. PROPIEDAD compuesta de 7 piezas, servicio edificios en regular estado. Deuda Caja y facilidades de pago. Precio: $ 30,000. Guzmán Silva y Cía., Huérfanos 1243. 11-A.

CERCA PARQUE FORESTAL VENdemos casa con 6 piezas, servicios en perfecto estado. Gas y luz eléctrica. Precio: $ 20,000. Guzmán Silva y Cía., Huérfanos 1243. 11-A.

A MEDIA CUADRA DE AVENIDA Vicuña Mackenna y a dos de la Alameda, vendemos casa un piso, moderna en perfecto estado, 7 piezas, hall, servicio, patio, piezas de toilette, gas y luz eléctrica. Está arrendada en $ 400 mensuales. Guzmán Silva y Cía., Huérfanos 1243. 11-A.

ZAPALLAR, VENDEMOS SITIO EN magnífica ubicación vista al mar. Superficie, 1,000 metros cuadrados. Precio: $ 4,000. Guzmán Silva y Cía., Huérfanos 1243. 11-A.

CHACRA DOY EN ARRIENDO DE doce cuadras puertas Santiago, con una y media cuadra de frutillar, arboleda, casa, suelo migajón, abundancia agua, distante una y media cuadra de tranvías, garantías. Tratar, calle Bolsa 27. A Aravena.

REALIZO LOTE DE TERRENO con frente a tranvías, valor de cuatro cincuenta el metro. Se liquidan hoy solo un peso metro cuadrado, a propósito para quinta, edificaciones chalet, instalación idustrias, crianza aves, explotación en flores, plantaciones de frutillares, alcachofales, hortalizas, viñas, árboles frutales, suelos de primera clase, abundantísima agua. Con poco capital se puede tener casaa y todas las comodidades de la vida y renta. Plano y antecedentes dará C. Aravena, calle Bolsa 27 A. 10-A.

$ 58,000 VENDO DOS CASAS CENtrales. Facilidades. San Francisco 514. 425-A-12

SE VENDE O SE ARRIENDA EL sitio Arturo Prat 563. Superficie 800 metros. Canon: $ 350. Precio: $ 48 mil. Llaves al lado. Tratar: Bandera 520. 365-11-A

SITIOS VENDO CINCO AÑOS PLAzo. Verlos, calle Sevilla 1285.

EN LOS LEONES VENDO SITIOS. Carlos Nachmann Raveau, Bandera 620. 362-10-A

EMPLEADOS DE LOS FERROCArriles del Estado: vendo buena casa, Maestranza 841 y Cuevas 840 y 844, títulos arreglados. Tratar: Maestranza 841. A-10

PERSONA MUY HONORABLE, solvente en bienes raíces por 60,000 pesos, encárgase administrar propiedades. Casilla 364. A-10

PROPIEDAD DOCE CUADRAS, buenas casas, con "Salinas" que producen mil sacos sal, con motor, útiles, vendo o permuto. Valor $ 25,000. Ubicada Las Cruces, una legua próxima estación Cartagena. Datos: San Diego 15. A-11

$ 35,000 ES EL VALOR DE BONITA casa-quinta que cambio por casa más central y de menos valor. Tratar: San Pablo 1264. 405-10-A

$ 130,000, MAGNIFICA PROPIEDAD de gran renta, situada 2 1|2 cuadras de Alameda; consta de 28 casas y dos almacenes. Construcción sólida, todo servicio. Al contado 65,000 pesos. Vendo, Huérfanos 1248-A, oficina Tapia Miranda.

$ 300,000, PROPIEDAD MUY CENtral, inmediata Plaza de Armas y Estación Mapocho. Produce más de $ 80,000, vendo. Huérfanos número 1248-A, oficina Tapia Miranda.

$ 50,000, SERRANO, ESPLENDIDA casa dos pisos, independientes, Huérfanos 1248-A.

$ 60,000, SANTO DOMINGO, CASA habitación, cerca Brasil, vendo. Huérfanos 1248-A.—Tapia Miranda.

$ 55,000, TOESCA, MAGNIFICA CAsa-habitación, cerca Brasil, vendo. Huérfanos 1248-A.—Tapia Miranda.

$ 15,000, AVENIDA IRARRAZAval, inmediata plaza, propiedad renta, mide 22 por 52 metros, vendo. Huérfanos 1248-A.

12.500 VENDO PROPIEDAD 15 POR 35 para edificio. Cumming 672. 468-A-10

$ 33,000, LOS LEONES, BONITO chalet, mide 15 por 55 metros, todo confort, vendo. Huérfanos 1248-A.

$ 38,000, GARCIA R
pisos independientes
da puerta, vendo, H

$ 23,500, GARCIA R
piezas, dos patios,
Huérfanos 1248-A.
da.

$ 35,000, AMUNAT
piezas, dependencias
vendo. Huérfanos
Miranda.

$ 22,500, MOLINA,
dra, casa ocho pie
Huérfanos 1248-A.
da.

$ 35,000, SAN FRA
ta cuadra, 10 piez
Huérfanos 1248-A.
da.

$ 70,000, RIQUELM
meda, casa dos pi
tes, vendo. Huérf
Tapia Miranda.

$ 40,000, BASCUÑA
de renta, esquina,
radas. Huérfanos
Miranda.

$ 26,000, LIBERTA
piezas, dependencias
Huérfanos 1248-A.
da.

$ 40,000, LIRA, NU
patios y hall, ve
número 1248-A.—T

$ 35,000 CHACABU
Agustinas, casa 8
clas, dos patios,
1248-A. Oficina Ta

$ 45,000 SAN MA
cuadra, cómoda ca
do, Huérfanos 12

$ 15,000 QUINTA
plantada, casa c
$ 5,500 resto por m
do. Huérfanos 12
pia Miranda.

JUDICIALES

INVENTARIO. —
del juez compromi
Gustavo Cano Peel
te, a las 3 de la ta
secretaría del ter
procederé a hacer
lemne de los biene
Juan Bautista Mi
mán, actuario.

BOMBAS

1.a Cía. DE BOM
go", Deber y Con
Compañía a reunió
Lunes 11 del pr
de la noche. Tab
comisiones reviso
ción de un miem
misiones, admisió
demás a que hay
tario.

2.a Cía. DE BO
ralda". — Invitas
funerales del vol
Compañía de Val
Pradel que se e
Domingo a las 1
con pantalón de
cuartel de la 5.a
Ayudante.

3.a CIA. DE B
a la Compañía a
para el Lunes 11
9 1|2 P. M. Uni
El Ayudante.

4.me COMPAGN
—"Pompe Franc
compagnie pour
10 heures du soir
Réunion au qua

5.a COMPAÑIA
Invito a la Comp
de uniforme a l
restos del volun
Valparaíso, señor
de nuestro cuart
pocho, el Doming
—El Secretario.

7eme. COMPAGN
piers "Honneur
nement generale
del pour Dimanc
h. du matin. T
nión: 5.a Compa

8.a COMPAÑIA
De orden de la
la Compañía a
restos del vo
Compañía de Va
dilio Pradel p
10 del presente,
Reunión, cuartel
oía. Uniforme de

9.a COMPAÑIA
De orden superio
ñía a sesión ord
nes 11 del prese
ras.

10.a COMPAÑIA
Bomba España.—
De orden superi
pañía a academi
Lunes 11 del pr
M. en punto. Un
Reunión, en el
dante.

11.a COMPAGNIA
pa Italia.—D'ordi
to la Compagnia
lontario della 3.a
paraíso signore
avranno luogo o
ore 10. Riunione
pagnia. Uniforme
tante.

12.a COMPAÑIA
De orden de la
a la Compañía a
restos del volunt
pañía de Valpara
Pradel, para hoy
presente, a las
nión, Delicias esq
forme de parada,
co.—El ayudante.

---

(26) FOLLETIN **Por Pierre Benoti**

Kœnigsmark

O "EL MISTERIO DE LA CORTE DE LAUTENBURG"

(Traducido especialmente para "La Nación", de la 92.a edición francesa)

¿Despertó su antiguo amor al tener conocimiento del matrimonio? Lo que fuere. lo cierto es que una hermosa mañana, Hannover vió llegar al príncipe de Koenigsmark.

La corte del elector era un lugar de libertinaje, un basural en que se marchitaba lentamente ese bello lirio que era Sofía Dorotea.

Engañada por un marido a quien había despreciado siempre; obligada a poner buena cara a esa terrible condesa de Platen, la abyecta favorita de Ernesto Augusto, vivía como mejor podía en su soledad, ocupada por completo en la educación de sus dos hijos, un hombre que llegaría a ser rey de Inglaterra, una hija que sería reina de Prusia.

Pero llega el momento de la arribada de Koenigsmark a Hannover, y el drama comienza. El conde Felipe ha venido a vengarse, a reconquistar el corazón de Sofía Dorotea; pero antes que logre verla, el corazón de la de Blaten se le rinde. Juzga buena política no herir a la todopoderosa favorita; pero es necesario apurar mucho la letra para no mortificar a esta mujer. Mesalina y Lady Macbeth, reunidas. El conde Felipe va tan lejos como es posible: cree comprometerla con su poder. Es él quien cae en sus manos.

Entonces principia el hermoso idilio de Felipe de Koenigsmark y Sofía Dorotea. El sombrío palacio de Herrenhausen es testigo de sus efímeros amores. Al principio creyó Sofía Dorotea que el bello conde no había venido a Hannover sino con el propósito de presenciar su desgracia y abandono. Ella, que se vió obligada a casarse con otro, en obediencia a la voluntad paterna; su martirio aumenta con los amores casi públicos de Felipe y la condesa de Platen. Una mañana, al dirigirse con su dama de compañía al bosquecillo del parque de Herrenhausen, a donde acostumbraba ir cada día, alcanza a divisar al conde que huye. Un rollito de papel ha quedado en el banco, con estos versos, a imitación de Benserade:

Qué era en otro tiempo un voluble pastor!
Siempre sobre helechos
Iba de pastora en pastora,
Sintiéndome feliz de cambiar;
Pero después que he visto la encantadora Sylvia,
Impelido a amarla siempre,
Por un cambio indefinible
No quiero cambiarla por nadie.

¿Fué, en realidad, Sofía Dorotea, la querida de Koenigsmark? Aún después de leer su correspondencia en los archivos de la Gardie, lo dudo todavía. Lo que reconozco, sí, es que era imposible dudarlo en una corte tan corrompida como la de Hannover, donde se sabía que la mujer del duque heredero recibía en su departamento, cada noche, al hermoso aventurero sueco.

La vengativa condesa de Platen vino a saberlo la última, que era la risa de todo el castillo; pero aquel día la pérdida del conde y de la duquesa fué decidida.

El Sábado en la noche del 1.o de Julio de 1694 Koenigsmark, al volver a su casa, encontró sobre una mesa un billete que contenía estas simples palabras, trazadas a toda prisa con lápiz:

"Esta noche, después de las diez, la princesa Sofía Dorotea, espera al conde de Koenigsmark".

Este billete, apócrifo, que imitaba la escritura de Sofía Dorotea, era la obra de la condesa de Platen.

Descuidado y valiente como Busy d'Amboise, Koenigsmark se dirigió donde la princesa. A las dos de la mañana dejaba su compañía.

Al día siguiente, temprano, Sofía Dorotea vió desde su balcón dos hombres que erraban por el parque con paso cauteloso. Eran los servidores del conde Felipe, que buscaban a su amo. Ni ellos ni nadie lo verían ya más.

Esta es la tragedia, amigo mío. Ahora el desenlace: el divorcio de Sofía Dorotea. Esta joven mujer de veintiocho años tiene que hacer frente a un mundo de enemigos. Quiere abandonar al marido que le inspira horror. Choca con su padre que la maldice; el viejo duque Jorge Guillermo impuso a su hija un matrimonio por razón de Estado. Un amorío desgraciado no puede interrumpir los risueños cálculos al final de los cuales se encuentra seguramente el trono de Inglaterra. La infortunada no quiere escuchar ningún consejo. Además es peligroso: el conde sueco tenía muchas relaciones. Por último, después de un proceso, lo más deshonroso para ella, se pronunció el divorcio. Le quitaron sus hijos. La mujer del rey de Inglaterra, que pasó a ser simple duquesa, murió en 1726, prisionera en su castillo de Ahlde. Sólo entonces cesó la maldición paterna. La cueva del castillo en que nació se abre ante su cadáver. En la torre de Celle, en el recodo más obscuro de la cripta, hay un humilde féretro sin inscripción alguna. Es el ataúd que contiene los restos de Sofía Dorotea, mujer del elector Jorge Luis de Hannover, rey de Inglaterra, bajo el nombre de Jorge 1.o

Os he hecho un resumen, tan breve como posible, de la historia de Felipe de Koenigomark y Sofía Dorotea. Me parece inútil agregaros que muchos puntos de este drama, permanecen en el misterio. El asesinato del conde es, por cierto, el episodio cuyos detalles son peor conocidos. Los testimonios concuerdan en el hecho de que fué la condesa de Platen quien preparó la asechanza en que pereció. Diez esbirros lo atravesaron con sus espadas. La excecrable condesa le asestó el golpe de gracia. Pero ¿qué se hizo el cuerpo? Aquí principia el misterio. Las opiniones son contradictorias. ¿Fué enterrado el conde, como piensan algunos, en un hoyo abierto en el parque? O, según otra versión que tengo razones para creer justa, cubierto de cal, ¿fué sepultado bajo el piso de la sala, llamada de los Caballeros? ¿Fué sencillamente arrojado en las letrinas, cuyos tubos comunicaban con el Leine, que corre al pié del castillo, como lo pretende el autor de la Historia Secreta? ¿Es su cadáver, como lo afirma Horacio Walpole, el que fué descubierto veinte años mas tarde, bajo el tablado de una pieza del cador del Herrenhausen? No os expongo estas preguntas, sino para explicaros lo que a mí me parece aún inexplicable, esta especie de fiebre que se apoderó de mí por resolverlas. Es preciso comprender que este problema se me presentaba con una agudeza más apasionante que a nadie, a causa del medio en que me encontraba, tan parecido al en que se desarrolló el drama y de los inestimables documentos que la biblioteca ducal ponía a mi disposición.